

ประสิทธิภาพการบริหารจัดการวัดของเจ้าอาวาสในเขตธนบุรี

กรุงเทพมหานคร

EFFICIENCY OF TEMPLE MANAGEMENT OF
ABBOTS IN THONBURI DISTRICT, BANGKOK

พระครูพิศาลถิรธรรม

วิทยานิพนธ์นี้เป็นส่วนหนึ่งของการศึกษา
ตามหลักสูตรปริญญาพุทธศาสตรมหาบัณฑิต
สาขาวิชาการจัดการเชิงพุทธ
บัณฑิตวิทยาลัย
มหาวิทยาลัยมหาจุฬาลงกรณราชวิทยาลัย
พุทธศักราช ๒๕๕๓

ศึกษาประสิทธิภาพการบริหารจัดการวัดของเจ้าอาวาสในเขตธนบุรี
กรุงเทพมหานคร

พระครูพิศาลถาวรธรรม

วิทยานิพนธ์นี้เป็นส่วนหนึ่งของการศึกษา
ตามหลักสูตรปริญญาพุทธศาสตรมหาบัณฑิต
สาขาวิชาการจัดการเชิงพุทธ
บัณฑิตวิทยาลัย
มหาวิทยาลัยมหาจุฬาลงกรณราชวิทยาลัย
พุทธศักราช ๒๕๕๓

(ลิขสิทธิ์เป็นของมหาวิทยาลัยมหาจุฬาลงกรณราชวิทยาลัย)

**A STUDY OF EFFICIENCY OF TEMPLE MANAGEMENT OF
ABBOTS IN THONBURI DISTRICT, BANGKOK**

PHRAKRUPHISARNTHIRATHAM

A Thesis Submitted in Partial Fulfillment of
The Requirement for The Degree of
Master of Arts
Buddhist Management

Graduate School
Mahachulalongkornrajavidyalaya University
Bangkok, Thailand

บัณฑิตวิทยาลัย มหาวิทยาลัยมหาจุฬาลงกรณราชวิทยาลัย อนุมัติให้
วิทยานิพนธ์ฉบับนี้เป็นส่วนหนึ่งของการศึกษาตามหลักสูตรปริญญาพุทธศาสตรมหาบัณฑิต
สาขาวิชาการจัดการเชิงพุทธ



(พระศรีสิทธิมนี)

คณบดีบัณฑิตวิทยาลัย

คณะกรรมการตรวจสอบวิทยานิพนธ์

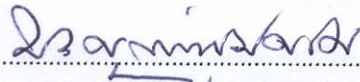

ประธานกรรมการ

(พระครูวินัยธรสรวิชัย สิริบุญโญ,ดร.)



กรรมการ

(รองศาสตราจารย์ ดร.สมาน งามสนิท)

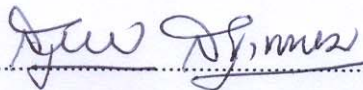

กรรมการ

(ผู้ช่วยศาสตราจารย์ ดร.สุรพล สุยะพรหม)



กรรมการ

(พระครูสังฆรักษ์เกียรติศักดิ์ กิตติปัญญา)



กรรมการ

(ผู้ช่วยศาสตราจารย์ ดร.โกนินธุ์ ศรีทอง)

คณะกรรมการควบคุมวิทยานิพนธ์

ผู้ช่วยศาสตราจารย์ ดร.สุรพล สุยะพรหม

ประธานกรรมการ

พระครูสังฆรักษ์เกียรติศักดิ์ กิตติปัญญา

กรรมการ

ผู้ช่วยศาสตราจารย์ ดร.โกนินธุ์ ศรีทอง

กรรมการ

ชื่อวิทยานิพนธ์ : ประสิทธิภาพการบริหารจัดการวัดของเจ้าอาวาสในเขตธนบุรี
กรุงเทพมหานคร

ผู้วิจัย : พระครูพิศาลถิรธรรม

ปริญญา : พุทธศาสตรมหาบัณฑิต (การจัดการเชิงพุทธ)

คณะกรรมการควบคุมวิทยานิพนธ์

: ผศ.ดร.สุรพล สุยะพรหม ป.ธ. ๔, พธ.บ., M.A. Ph.D.(Pol.Sc.)

: พระครูสังฆรักษ์เกียรติศักดิ์ กิตติปัญญา น.ธ.เอก, ป.ธ.๑-๒,
พธ.บ., (เกียรตินิยมอันดับ ๑), ศศ.ม. (พัฒนาสังคม)

: ผศ.ดร.โกนิฐ์ ศรีทอง ป.ธ.๗, พธ.บ.,M.A.,Ph.D.

วันสำเร็จการศึกษา : ๑๕ พฤศจิกายน ๒๕๕๓

บทคัดย่อ

การวิจัยฉบับนี้ มีวัตถุประสงค์ ๑) เพื่อศึกษาแนวคิดเกี่ยวกับประสิทธิภาพการบริหารจัดการวัด ๒) เพื่อศึกษาประสิทธิภาพการบริหารจัดการวัดของเจ้าอาวาส ในเขตธนบุรี กรุงเทพมหานคร และ ๓) เพื่อศึกษาปัญหา อุปสรรค และข้อเสนอแนะเกี่ยวกับประสิทธิภาพการบริหารจัดการวัดของเจ้าอาวาสในเขตธนบุรี กรุงเทพมหานคร ศึกษาวิจัยโดยใช้การวิจัยเชิงสำรวจ (Survey Research)

กลุ่มตัวอย่างที่ใช้ในการวิจัยได้แก่ พระสงฆ์สังกัดคณะสงฆ์มหานิกายในเขตธนบุรี กรุงเทพมหานคร จำนวน ๒๑๔ รูป จาก ๒๔ วัด ซึ่งใช้การสุ่มตัวอย่างแบบง่าย (Simple Random Sampling) เครื่องมือที่ใช้เป็นแบบสอบถาม มีลักษณะเป็นแบบตรวจสอบรายการและมาตราส่วนประเมินค่า ๕ ระดับ และแบบสอบถามปลายเปิด ซึ่งผู้ศึกษาสร้างขึ้นเอง โดยมีค่าความเชื่อมั่นทั้งฉบับเท่ากับ .๘๑๔ วิเคราะห์ข้อมูลโดยใช้โปรแกรมสำเร็จรูปเพื่อการวิจัยทางสังคมศาสตร์ สถิติที่ใช้ได้แก่ ค่าความถี่ (Frequency) ค่าร้อยละ (Percentage) ค่าเฉลี่ย (Mean) และส่วนเบี่ยงเบนมาตรฐาน (Standard Deviation) แบบสอบถามปลายเปิดวิเคราะห์โดยใช้เทคนิคการวิเคราะห์เนื้อหาประกอบบริบท (Content Analysis Technique)

ผลการศึกษาพบว่า

การบริหารมีความสำคัญต่อการดำเนินงานของวัดในอันที่จะพัฒนาให้เป็นระบบสามารถส่งเสริมภิกษุสงฆ์ สามเณร ให้เป็นผู้ที่มีความรู้ความสามารถ และประสบการณ์ ปฏิบัติตนอยู่ในกรอบของพระธรรมวินัย และสามารถเป็นแบบอย่างที่ดีต่อการพัฒนาชุมชนเป็นอย่างดี การบริหารวัดในปัจจุบันได้เปลี่ยนรูปแบบ ระบบ วิธีการ การสร้างระบบให้เหมาะสมกับผู้อยู่อาศัยในวัดนั้นๆ และสังคมโดยรอบ เพื่อให้การบริหารเป็นไปตามความหมายที่ว่า การปกครอง

การดูแลรักษาหมู่คณะและการดำเนินงานหรือการจัดการ กิจกรรมต่างๆ ของหมู่คณะหรือองค์กรต่างๆ ให้สำเร็จลุล่วงไปตามนโยบาย และวัตถุประสงค์ขององค์กรนั้นๆ ด้วยดี มีประสิทธิภาพ

ประสิทธิภาพการบริหารจัดการวัดของเจ้าอาวาส ในเขตธนบุรี กรุงเทพมหานคร พบว่า ในภาพรวมอยู่ในระดับมาก โดยมีค่าเฉลี่ยเท่ากับ ๓.๖๒ และเมื่อจำแนกเป็นรายด้าน พบว่า ด้านการปกครอง, ด้านการศึกษาสงเคราะห์ และด้านการสาธารณูปการ มีประสิทธิภาพอยู่ในระดับมาก ส่วนด้านการศาสนศึกษา การเผยแผ่ และการสาธารณสงเคราะห์มี ประสิทธิภาพอยู่ในระดับปานกลาง

ผลการศึกษาปัญหา อุปสรรค และข้อเสนอแนะเกี่ยวกับประสิทธิภาพการบริหารจัดการวัดของเจ้าอาวาสในเขตธนบุรี กรุงเทพมหานคร พบว่า ปัญหาที่สำคัญได้แก่ เจ้าอาวาส บางรูปขาดวิสัยทัศน์ ขาดเป้าหมาย ในการบริหารจัดการวัดที่ชัดเจน การบริหารจัดการวัดของเจ้าอาวาสบางส่วนไม่มีการประชุม ปรึกษา วางแผน และกำหนดวัตถุประสงค์การพัฒนาวัด อย่างเป็นรูปธรรม เป็นการบริหารจัดการวัดตามความเคยชินที่เคยปฏิบัติมา ขาดการประสานงานระหว่าง วัด บ้าน และชุมชน และเจ้าอาวาสบางรูปใช้คนไม่ถูกต้องงาน จึงทำให้งานขาดประสิทธิภาพ

แนวทางในการแก้ไขปัญหา ได้แก่ ควรมีการประชุมพระภิกษุ สามเณร ภายในวัด หนึ่งๆ เพื่อเพิ่มประสิทธิภาพการบริหารจัดการวัด และเพื่อความสามัคคีภายในวัด ส่งเสริมให้เจ้าอาวาสเปิดรับความรู้ใหม่ๆ เพื่อนำมาใช้ในการบริหารจัดการวัดมีการนำเอา เทคโนโลยีสมัยใหม่ มาใช้ในการพัฒนาวัดมากขึ้น และควรมีการจัดกิจกรรมที่สร้างสรรค์ระหว่างวัดและชุมชน

Thesis Title : The Efficiency of Temple Management of the Abbots in Thonburi District, Bangkok

Researcher : Phrakhruphisarnthiratham

Degree : Master of Arts (Buddhist Management)

Thesis Supervisory Committee

: Asst. Prof. Dr. Surapon Suyaprom B.A., M.A., Ph.D.(Pol.Sc.)

: Phrakhrusangharak Kiettisak Kittipaño B.A. (1st Class),
M.A. (Soc.Dev.)

: Asst.Prof. Dr.Konit Srithong B.A., M.A., Ph.D.

Date of Graduation : 15 November 2010

ABSTRACT

The main objectives of this research were i) to study the concepts of the efficiency of temple management; ii) to study the efficiency of temple management of abbots in Thonburi District, Bangkok; and iii) to study the problems and suggestions of the efficiency of Temple management of the abbots in Thonburi District, Bangkok. The survey research was carried out in this study.

A group of samples for this research consisted of 214 Buddhist monks who lived in 34 temples under Mahanikaya sect in Thonburi District, Bangkok, being drawn by simple random sampling technique. The tool for data collection in this research was questionnaire comprising check-list, rating scale and opened end questions with reliability value equal to 0.914. The programme for social science research was employed for data analysis. The statistics used for it are frequencies, percentage, average means and standard deviation. The content analysis technique was used for analyzing data from open-ended questions.

Results of Research were concluded as follows:

The administration was important aspect for temple management being developed as systematic means to support Buddhist monks and novices to have capabilities and experiences, behaved themselves in the framework of Dhammavinaya and were good models for the development of the community. The present temple management had

transformed pattern, model, system and means suitable to nearby communities and social contexts which were consistent with the policies and objectives of organization.

The overall efficiency of Temple management of the abbots in Thonburi District, Bangkok were found at high level ($\bar{x}=3.62$). Having considered by each aspect, it was also rated at the high levels in administrative, social welfare education and building construction aspects, whereas others such as religious studies, propagation and welfare services were noted at moderate levels.

With regard to the problems and suggestions of the efficiency of Temple management of the abbots in Thonburi District, Bangkok, it was found that there were no clear visions, goals of some abbots' temple management, no concrete meeting, planning and formulating objectives of temple development, the ever practiced temple management was carried out, no coordination among temples, villages and communities, and some abbots put the wrong men on the wrong jobs resulting in decrease of efficiency. The suggestions for the improvement of temple management were that there should organized the regular meeting among monks and novices in the temple in order to increase the efficiency of temple management and harmony, the abbots should have opportunities and welcome new ideas and knowledge to apply for temple management, new technology should be used, and creative activities among temple, villages and communities should be organized.

กิตติกรรมประกาศ

ขอกราบขอบพระคุณ พระครูวินัยธรสุวัตร สิริปัญญา,ดร. ประธานกรรมการตรวจสอบ วิทยานิพนธ์ และเจริญพรขอขอบคุณ รศ.ดร.สมาน งามสนิท และคณะกรรมการควบคุมวิทยานิพนธ์ ประกอบด้วย ผศ.ดร.สุรพล สุยะพรหม พระครูสังฆรักษ์เกียรติศักดิ์ กิตติปัญญา และผศ.ดร.โกนิญฐ์ ศรีทอง ที่กรุณาเสียสละเวลาอันมีค่า ช่วยตรวจสอบความถูกต้องทั้งด้านภาษา เนื้อหา ระเบียบวิธี และเครื่องมือที่ใช้ในการดำเนินการวิจัย โดยเฉพาะอย่างยิ่งขอเจริญพรขอบคุณ คุณโยมอาจารย์ ธิติวุฒิ หมั่นมี ที่ช่วยแนะนำเกี่ยวกับสถิติการวิจัย ที่ผู้วิจัยมีข้อติดขัด ให้กระจ่างจนสามารถทำงาน บรรลุเป้าหมาย

กราบขอบพระคุณท่านเจ้าอาวาสทุกวัดในเขตธนบุรี ที่เปิดโอกาสให้ผู้วิจัยได้ศึกษาเล่าเรียนในระดับปริญญาโท และสุดท้าย ขอขอบพระคุณพระอาจารย์ทุกรูป และคณาจารย์คณะ สังคมศาสตร์ทุกท่าน ตลอดจนเจ้าหน้าที่ทุกคนที่ได้ให้ความรู้ ประสิทธิ์ประสาทวิทยากร และ ประสพการณ์ รวมถึงให้ความเมตตาเอื้อเฟื้อ ถวายทอดความรู้ ความเข้าใจ และเป็นกำลังใจให้แก่ ผู้วิจัยมาตลอด คุณความดี การทำประโยชน์ใด ๆ อันเกิดจากวิทยานิพนธ์นี้ ผู้วิจัยขอมอบบูชาเป็น กตเวทิตาคุณแด่โยมมารดา บิดา ญาติสนิท มิตรสหายและเพื่อนร่วมชั้นเรียนทั้งบรรพชิต และ คฤหัสถ์ ที่เป็นกำลังใจ และให้การสนับสนุนในทุก ๆ เรื่อง รวมทั้งญาติโยม และผู้มีอุปการะคุณทุก ท่าน

ขอเจริญพรขอบคุณ ญาติโยมที่เป็นโยมอุปถัมภ์ที่ได้ให้การสนับสนุน ในการ วิทยานิพนธ์ฉบับนี้

อานิสงส์ไต่ที่จักพึงบังเกิดจากการทำวิจัยนี้ ผู้วิจัยขอน้อมบูชาคุณพระรัตนตรัย คุณบิดา คุณมารดา คุณครูอาจารย์ ผู้มีอุปการคุณทุกท่านที่มีส่วนช่วยเหลือในการทำวิทยานิพนธ์ในครั้งนี้

ขอขอบ คุณท่านผู้ประสานงาน ข้อมูล การทำวิทยานิพนธ์ และผู้ใกล้ชิด ที่ให้กำลังใจและสนับสนุนในทุก ๆ เรื่องจนทำให้ผู้จัดทำวิทยานิพนธ์ได้รับประโยชน์จากการศึกษา

พระครูพิศาลธีรธรรม

พฤษภาคม ๒๕๕๓

สารบัญ

	หน้า
บทคัดย่อภาษาไทย	ก
บทคัดย่อภาษาอังกฤษ	ค
กิตติกรรมประกาศ	จ
สารบัญ	ฉ
สารบัญตาราง	ช
สารบัญแผนภาพ	ฌ
คำอธิบายสัญลักษณ์และคำย่อ	ญ
บทที่ ๑ บทนำ	
๑.๑ ความเป็นมาและความสำคัญของปัญหา	๑
๑.๒ วัตถุประสงค์ของการวิจัย	๕
๑.๓ ขอบเขตการวิจัย	๕
๑.๔ ปัญหาที่ต้องการทราบ	๕
๑.๕ คำจำกัดความของศัพท์ที่ใช้ในการวิจัย	๕
๑.๖ ประโยชน์ที่ได้รับ	๗
บทที่ ๒ เอกสาร และงานวิจัยที่เกี่ยวข้อง	
๒.๑ บทบาทและภารกิจของเจ้าอาวาส	๘
๒.๒ แนวคิดเกี่ยวกับพระสังฆาธิการ	๑๗
๒.๓ แนวคิดเกี่ยวกับการบริหารกิจการคณะสงฆ์	๒๘
๒.๔ แนวคิดและทฤษฎีเกี่ยวกับการบริหาร	๔๒
๒.๕ แนวคิดเกี่ยวกับการบริหารจัดการ	๔๘
๒.๖ แนวคิดเกี่ยวกับประสิทธิภาพการบริหารจัดการวัด	๕๔
๒.๗ โครงสร้างการบริหารงานของคณะสงฆ์ในเขตชนบุรี	๖๖
๒.๘ หลักธรรมสำหรับเจ้าอาวาสในพระไตรปิฎก	๖๗
๒.๙ งานวิจัยที่เกี่ยวข้อง	๗๐
๒.๑๐ กรอบแนวคิดการวิจัย	๘๒

สารบัญตาราง

ตารางที่		หน้า
๔.๑	จำนวน และคำร้อยละของผู้ตอบแบบสอบถาม	๘๗
๔.๒	ค่าเฉลี่ย ค่าเบี่ยงเบนมาตรฐาน ประสิทธิภาพการบริหารจัดการวัดของ เจ้าอาวาส ในเขตธนบุรี กรุงเทพมหานคร โดยภาพรวม	๘๙
๔.๓	ค่าเฉลี่ย ค่าเบี่ยงเบนมาตรฐาน ประสิทธิภาพการบริหารจัดการวัดของ เจ้าอาวาส ในเขตธนบุรี กรุงเทพมหานคร ด้านการปกครอง	๙๐
๔.๔	ค่าเฉลี่ย ค่าเบี่ยงเบนมาตรฐาน ประสิทธิภาพการบริหารจัดการวัดของ เจ้าอาวาส ในเขตธนบุรี กรุงเทพมหานคร ด้านศาสนศึกษา	๙๑
๔.๕	ค่าเฉลี่ย ค่าเบี่ยงเบนมาตรฐาน ประสิทธิภาพการบริหารจัดการวัดของ เจ้าอาวาส ในเขตธนบุรี กรุงเทพมหานคร ด้านการศึกษาสงเคราะห์	๙๒
๔.๖	ค่าเฉลี่ย ค่าเบี่ยงเบนมาตรฐาน ประสิทธิภาพการบริหารจัดการวัดของ เจ้าอาวาส ในเขตธนบุรี กรุงเทพมหานคร ด้านการเผยแผ่พระพุทธศาสนา	๙๓
๔.๗	ค่าเฉลี่ย ค่าเบี่ยงเบนมาตรฐาน ประสิทธิภาพการบริหารจัดการวัดของ เจ้าอาวาส ในเขตธนบุรี กรุงเทพมหานคร ด้านสาธารณูปการ	๙๔
๔.๘	ค่าเฉลี่ย ค่าเบี่ยงเบนมาตรฐาน ประสิทธิภาพการบริหารจัดการวัดของ เจ้าอาวาส ในเขตธนบุรี กรุงเทพมหานคร ด้านสาธารณสงเคราะห์	๙๕

สารบัญแผนภาพ

แผนภาพที่		หน้า
๒.๑	โครงสร้างการบริหารคณะสงฆ์เขตธนบุรี กรุงเทพมหานคร	๖๖
๒.๒	กรอบแนวคิดการวิจัย (Conceptual Framework)	๘๒

คำอธิบายสัญลักษณ์และคำย่อ

๑. คำย่อชื่อคัมภีร์พระไตรปิฎก

อักษรย่อในวิทยานิพนธ์เล่มนี้ ใช้อ้างอิงจากพระไตรปิฎกภาษาบาลี ฉบับมหาจุฬาลงกรณราชวิทยาลัย และพระไตรปิฎกภาษาไทย ฉบับมหาจุฬาลงกรณราชวิทยาลัย พ.ศ. ๒๕๓๙ เป็นหลัก โดยใช้ระบบย่อคำ ดังต่อไปนี้

พระสุตตันตปิฎก

ที.ม. (บาลี)	=	สุตตันตปิฎก	ที่มณีกาย	มหาเวคคปาฬิ	(ภาษาบาลี)
ที.ม. (ไทย)	=	สุตตันตปิฎก	ที่มณีกาย	มหาพรรค	(ภาษาไทย)
ที.ปา. (บาลี)	=	สุตตันตปิฎก	ที่มณีกาย	ปาฎีกาเวคคปาฬิ	(ภาษาบาลี)
ที.ปา. (ไทย)	=	สุตตันตปิฎก	ที่มณีกาย	ปาฎีกาพรรค	(ภาษาไทย)
ม.มู. (บาลี)	=	สุตตันตปิฎก	มชฺฉิมมณีกาย	มูลปณฺณาสกปาฬิ	(ภาษาบาลี)
อง.ทุก. (ไทย)	=	สุตตันตปิฎก	อังคตตรนีกาย	ทุกนินาต	(ภาษาไทย)
อง.ติก. (บาลี)	=	สุตตันตปิฎก	องคตตรนีกาย	ติกนินาตปาฬิ	(ภาษาบาลี)
อง.ติก. (ไทย)	=	สุตตันตปิฎก	อังคตตรนีกาย	ติกนินาต	(ภาษาไทย)
อง.จตุกก. (บาลี)	=	สุตตันตปิฎก	องคตตรนีกาย	จตุกกนินาตปาฬิ	(ภาษาบาลี)
อง.สตุตทก. (บาลี)	=	สุตตันตปิฎก	องคตตรนีกาย	สตุตทกนินาตปาฬิ	(ภาษาบาลี)

๒. การระบุเลขหมายพระไตรปิฎก

ในงานวิจัยฉบับนี้ ใช้พระไตรปิฎกภาษาบาลี ฉบับมหาจุฬาลงกรณราชวิทยาลัย พ.ศ. ๒๕๐๐ และพระไตรปิฎกภาษาไทย ฉบับมหาจุฬาลงกรณราชวิทยาลัย พ.ศ. ๒๕๓๙ เป็นหลักการอ้างอิงพระไตรปิฎกฉบับภาษาบาลีใช้ระบบระบุ เล่ม/ข้อ/หน้า เช่น ขุ.ธ.(บาลี) ๒๕/๓๒๑ - ๓๒๒/๗๒ หมายความว่า การอ้างอิงนี้ระบุถึง สุตตันตปิฎก ขุททกนีกาย ธรรมปทปาฬิ ฉบับภาษาบาลี พระไตรปิฎกเล่มที่ ๒๕ ข้อที่ ๓๒๑-๓๒๒ หน้าที่ ๗๒ ส่วนพระไตรปิฎกฉบับภาษาไทย จะระบุ เล่ม / ข้อ / หน้า/ เช่น ขุ.ธ. (ไทย) ๒๕/๓๒๑ - ๓๒๒/๑๓๓ หมายความว่า ระบุถึง สุตตันตปิฎก ขุททกนีกาย ธรรมบท ฉบับภาษาไทย พระไตรปิฎก เล่มที่ ๒๕ ข้อที่ ๓๒๑ - ๓๒๒ หน้าที่ ๑๓๓ เป็นต้น

บทที่ ๑

บทนำ

๑.๑ ความเป็นมาและความสำคัญของปัญหา

สังคมไทยประกอบไปด้วยสถาบันทางสังคมหลายสถาบัน แต่สถาบันที่มีความใกล้ชิดกับคนในสังคมมากที่สุดและเป็นสถาบันพื้นฐานของสังคม ก็คือ สถาบันครอบครัว สถาบันการศึกษา และสถาบันพระพุทธศาสนา โดยเฉพาะสถาบันพระพุทธศาสนานั้นมีความสำคัญอย่างยิ่งต่อการดำเนินชีวิตของมนุษย์เป็นที่ยอมรับกันโดยทั่วไปว่าประชาชนส่วนใหญ่ของสังคมไทยนั้นนับถือพระพุทธศาสนา ถือได้ว่าพระพุทธศาสนาเป็นศาสนาประจำชาติ ฉะนั้น พระพุทธศาสนาจึงมีความเกี่ยวข้องกับวิถีชีวิตของคนในชาติและยังแสดงถึงสัญลักษณ์แห่งความเป็นอันหนึ่งอันเดียวกันของชาติ เป็นที่มาของวัฒนธรรม ขนบธรรมเนียม จารีต ประเพณี และการขัดเกลาทางสังคม ถ้าพิจารณาองค์ประกอบของพระพุทธศาสนานั้น ได้แก่ พระพุทธเจ้า พระธรรมคำสั่งสอน มีพระสงฆ์เป็นผู้เผยแผ่พระธรรม ให้แก่อุบาสกอุบาสิกา หรือประชาชน ดังนั้นการพิจารณาความสัมพันธ์ระหว่างพระพุทธศาสนา โดยมีวัดเป็นองค์กรทางศาสนาที่เป็นพื้นฐานของสังคม และพระภิกษุสงฆ์ กับวิถีชีวิตความเป็นอยู่ของคนในสังคมแล้ว จะเห็นได้ว่าไม่สามารถแยกออกจากกันได้^๑ วัดเป็นศูนย์กลางแห่งการรวมหัวใจของบรรดาพุทธศาสนิกชน ทำหน้าที่ในการวางรากฐานความเจริญให้แก่สังคม ส่งเสริมความเป็นปึกแผ่น ความมั่นคงให้แก่สังคม ช่วยลดปัญหาสังคม ส่งเสริมประสิทธิภาพการควบคุมทางสังคม หรือกล่าวได้ว่า วัดเป็นศูนย์กลางของศาสนา และวัฒนธรรม ที่ผู้คนใช้เป็นบรรทัดฐานในการดำเนินชีวิต และเป็นเอกลักษณ์ของสังคม ซึ่งจะพบได้จากการแสดงออกทาง ศิลปะ วรรณคดี คติธรรม ขนบธรรมเนียม จารีต ประเพณี เป็นต้น

ตั้งแต่อดีตจนถึงปัจจุบันวัดและพระสงฆ์ยังมีบทบาทเกี่ยวข้องกับความเป็นอยู่ของคนในสังคมตั้งแต่เกิดจนกระทั่งตาย พระสงฆ์นอกจากจะมีบทบาทเป็นผู้นำทางกิจกรรม เป็นผู้นำทางด้านจิตใจของคนในสังคมแล้วพระสงฆ์ยังมีบทบาทต่อสังคมส่วนรวมในด้านต่าง ๆ มากมาย เช่น การพัฒนาสังคม การสังคมสงเคราะห์ สงเคราะห์ผู้ตกทุกข์ได้ยาก ผู้ที่ได้รับความลำบาก

^๑พระมหาอนุศักดิ์ จันทราลักษณ์, “ปัญหาและแนวทางแก้ปัญหาการบริหารจัดการวัดของจำอวดาส ในจังหวัดมหาสารคาม”, รายงานการค้นคว้าอิสระปริญญาการศึกษามหาบัณฑิต, (สาขาการศึกษานอกระบบ, มหาวิทยาลัยมหาสารคาม, ๒๕๕๔), หน้า ๑.

หรือกระทั่งการช่วยแก้ปัญหาต่าง ๆ ที่เกิดขึ้นในสังคม^๒ วัดและพระสงฆ์มีอิทธิพลต่อความเจริญรุ่งเรืองของพระพุทธศาสนา ซึ่งจะช่วยสร้างสังคมให้อยู่ร่วมกันอย่างสันติสุข ส่งผลต่อการพัฒนาประเทศได้เป็นอย่างดี

จากสภาพที่เปลี่ยนแปลงไปของวัดทำให้ประชาชนเสื่อมศรัทธาและหันหลังให้วัดเพิ่มมากขึ้น จากการสำรวจพบว่า วัดมีลักษณะและบทบาทเปลี่ยนไปจากเดิม ๕ ประการ คือ ประการที่หนึ่ง วัดเดิมเคยเป็นที่พำนักของพระภิกษุสามเณร กลายเป็นที่อยู่ของคฤหัสถ์มากกว่า ประการที่สอง วัดเดิมเคยเป็นที่บวชเรียนของลูกหลานในท้องถิ่น ก็กลายเป็นที่บวชของหนุ่มจากท้องถิ่นอื่น ซึ่งแม้อุปชฌาย์ก็ไม่รู้จักประวัติของผู้ขอบรรพชาอุปสมบทมาก่อน นับเป็นจุดอันตรายจุดหนึ่งต่อความมั่นคงของพระพุทธศาสนา ประการที่สาม วัดซึ่งเคยเป็นสถานที่บำเพ็ญกุศลของชาวบ้านตามแบบลัทธิเถรวาทก็ได้ถูกเปลี่ยนให้มีสภาพคล้าย ๆ กับโรงพระตามแบบมหายานในต่างประเทศไปเป็นจำนวนมาก ประการที่สี่ วัดซึ่งเคยเป็นระเบียบเรียบร้อยสะอาด ร่มรื่น เป็นสิ่งดึงดูดใจชาวบ้านให้เข้าไปพักผ่อนหย่อนใจ ก็กลายเป็นวัดที่ขาดระเบียบสกปรก ขาดความร่มรื่น ทำให้ประชาชนไม่ศรัทธาและไม่อยากเข้าวัด ประการที่ห้า วัดซึ่งเคยเป็นศูนย์กลางของกิจกรรมทางสังคมที่พึงปรารถนา ก็กลายเป็นแหล่งอบายมุข ถ้าหากพระสงฆ์ในประเทศ ซึ่งมีจำนวนมากมีความรู้ความเข้าใจว่า การพัฒนาที่สำคัญที่สุด คือ การพัฒนาคน ก็จะได้ช่วยกันชี้แจงให้ประชาชนและผู้นำประเทศเข้าใจ เพราะพระสงฆ์มีโอกาสพบปะสนทนากับคนทุกระดับ และวัดเป็นทรัพยากรที่มีค่าของสังคม ทั้งที่ดิน สิ่งก่อสร้างศาสนสถาน บุคลากร เงิน ศรัทธา จะมีการบริหารจัดการอย่างไร จึงจะทำให้เกิดประโยชน์สูงสุดแก่สังคมตามอุดมการณ์ทางพระพุทธศาสนา^๓ สภาพปัญหาของวัด และพระสงฆ์ คือผู้เข้ามาบวช ในปัจจุบันมิได้มีการเลือกสรร ขาดความพิถีพิถัน บางรูปมุ่งบวชตามประเพณี มิได้ศึกษาเล่าเรียนพระธรรมวินัยอย่างแท้จริง จึงทำผิดวินัยหลาย ๆ อย่าง การวางตัวของพระไม่เหมาะสมขาดความสำรวม บางวัดมุ่งพัฒนาวัดอุทยานสถานที่ มากกว่าพัฒนาวัดมากกว่าการศึกษา หรือมากกว่าการจัดกิจกรรมเพื่อส่งเสริมการเรียนรู้ของประชาชนในชุมชน^๔ ผลกระทบจากกระแสโลกาภิวัตน์ ทำให้สังคมไทยในปัจจุบันเกิดการเปลี่ยนแปลงอย่างรวดเร็ว ทางด้านเศรษฐกิจและสังคม การพัฒนา

^๒ พระธรรมปิฎก(ป.อ. ปยุตโต), การศึกษาเครื่องมือพัฒนาที่ยังต้องพัฒนา, พิมพ์ครั้งที่ ๒, (กรุงเทพมหานคร: สหธรรมิก, ๒๕๔๑), หน้า ๑๗.

^๓ พระมหาอนุศักดิ์ จันทราลักษณ์, “ปัญหาและแนวทางแก้ปัญหาการบริหารจัดการวัดของจำอาวาสในจังหวัดมหาสารคาม”, รายงานการค้นคว้าอิสระ ปริญญาการศึกษามหาบัณฑิต, สาขาการศึกษานอกระบบ, (มหาวิทยาลัยมหาสารคาม, ๒๕๔๔), หน้า ๒.

^๔ กรมการศาสนา, คู่มือพระสังฆาธิการว่าด้วยพระราชบัญญัติ กฎ ระเบียบ และคำสั่งของคณะสงฆ์, (กรุงเทพมหานคร: กองแผนงาน, ๒๕๔๒), หน้า ๑๓๔-๑๓๕.

ประเทศมุ่งเน้นการพัฒนาความเจริญทางด้านเศรษฐกิจ ทำให้สังคมไทยเปลี่ยนเป็นสังคมเมือง ความสัมพันธ์แบบพึ่งพาอาศัยกันของคนในชุมชนในสังคม เปลี่ยนไปเป็นต่างคนต่างอยู่เป็น สังคมบริโภคนิยม ความเสื่อมถอยทางศีลธรรม จริยธรรมมีมากขึ้น และชาดศรัทธาใน พระพุทธศาสนา วิถีชีวิตของคนไทยเริ่มห่างไกลจากวัดมากขึ้นทุกทีเป็นปัญหาสังคมมากขึ้น เรื่อย ๆ^๕ ปัญหาที่เกิดขึ้นกับพระพุทธศาสนาที่สังเกตได้จากปรากฏการณ์ทางสังคมไทยหลาย ประการ เช่น ผู้เข้าวัดส่วนใหญ่เป็นผู้สูงอายุ วัยรุ่นหนุ่มสาวไม่นิยมเข้าวัด อันเนื่องมาจากสาเหตุ คือ พระภิกษุบางส่วนกระทำผิดหลักคำสอนของพระพุทธศาสนาและปฏิบัติตนไม่ก่อให้เกิด ศรัทธาต่อประชาชน มีการสร้างโบสถ์วิหารเกินความจำเป็น วัดบางวัดอาศัยกลวิธีในวงการ ธุรกิจดึงดูดให้คนยินยอมบริจาคทรัพย์เพื่อตอบแทนทางวัตถุเป็นสำคัญ

การบริหารจัดการองค์การใดก็ตาม จุดมุ่งหมายที่สำคัญอยู่ที่ต้องการให้บรรลุ จุดประสงค์ที่กำหนดไว้อย่างมีประสิทธิภาพ เกิดประสิทธิผล อยู่เสมอ ทั้งนี้ย่อมจะต้องอาศัย องค์ประกอบ ๔ ประการ คือ คน หรือ บุคลากร (Man) เงินหรืองบประมาณ (Money) วัสดุ อุปกรณ์ (Material) การจัดการหรือเทคนิคในการบริหาร (Management) องค์ประกอบทั้ง ๔ ประการ มีความสำคัญมาก แต่องค์ประกอบที่สำคัญที่สุดในการบริหารจัดการองค์การ ก็คือ คน หรือ บุคลากร ในการบริหารจัดการในองค์การทางศาสนาก็เช่นกัน วัดจะเจริญรุ่งเรือง เป็นที่ร่ม รื่น เป็นที่ศรัทธา และอำนวยความสะดวกแก่ชุมชนมากน้อยเพียงใดก็ขึ้นอยู่กับคน บรรดา สิ่งก่อสร้าง โบสถ์ วิหาร ลานเจดีย์ ศาลาการเปรียญ วัสดุอุปกรณ์ และการเงิน จะมีความ สมบูรณ์เพียงใด ก็ไม่มีความหมาย ถ้าบุคลากรเหล่านั้นไม่มีความรู้ความสามารถเพียงพอในการ ปฏิบัติงาน ให้บรรลุเป้าหมายหรือวัตถุประสงค์ ได้อย่างมีประสิทธิภาพ^๖ การบริหารจัดการวัดให้ มีประสิทธิภาพขึ้นอยู่กับความสามารถในการบริหารจัดการของพระภิกษุสามเณรภายในวัดเป็น สำคัญ เจ้าอาวาส ซึ่งเป็นผู้ปกครองคณะสงฆ์ระดับต้นซึ่งมีหน้าที่ในการบริหารจัดการวัดในด้าน ต่าง ๆ เจ้าอาวาส ซึ่งเป็นผู้นำเบื้องต้นนับเป็นปัจจัยสำคัญในการนำองค์กรไปสู่เป้าหมายแห่ง ความสำเร็จ ทั้งนี้ เพราะเจ้าอาวาสเป็นผู้ที่มีบทบาทสำคัญในการตัดสินใจ กำหนดนโยบายและ บริหารบุคลากรในองค์กรให้ทำงานอย่างมีประสิทธิภาพ ในการปฏิบัติงานของบุคลากรจำเป็น จะต้องมีความสามัคคีและทำงานให้สอดคล้องสัมพันธ์กันระหว่างผู้นำและผู้ตาม เจ้าอาวาสนั้นมี ภารกิจการบริหารจัดการวัดตามอำนาจหน้าที่ของเจ้าอาวาสตามภารกิจของคณะสงฆ์ ๖ ด้าน คือ ด้านการปกครอง ด้านการเผยแผ่ศาสนาธรรม ด้านการศาสนศึกษา ด้านการศึกษา

^๕ ประเวศ วะสี, “พระสงฆ์กับการรู้เท่าทันสังคม” หลักการบริหารจัดการวัดในยุคโลกาภิวัตน์, (กรุงเทพมหานคร : สำนักงานสภาสถาบันราชภัฏ, ๒๕๓๙), หน้า ๔๑.

^๖ บุญช่วย จันทร์เข้า, “พฤติกรรมกรรมการบริหารของเจ้าอาวาสที่ส่งผลต่อการปฏิบัติงานวัด ในเขตการปกครองคณะสงฆ์จังหวัดกรุงเทพมหานคร”, วิทยานิพนธ์ปริญญาศึกษาศาสตรมหาบัณฑิต, สาขาการบริหารการศึกษา, ภาควิชาการบริหารการศึกษา, (บัณฑิตวิทยาลัย มหาวิทยาลัยศิลปากร, ๒๕๔๔), หน้า ๕.

สงเคราะห์ ด้านการสาธารณูปการ และด้านการสาธารณสงเคราะห์” เจ้าอาวาสที่มีความสามารถพิเศษเฉพาะตัวมีภาวะผู้นำ มีกระบวนการและวิธีปฏิบัติงาน สร้างความสัมพันธ์กับชุมชน รวมทั้งมีการพัฒนาตนเองให้สมบูรณ์พร้อมในด้านพระธรรมวินัย จะส่งผลโดยตรงต่อศรัทธาความเชื่อถือของพุทธศาสนิกชน ซึ่งจะช่วยให้การปฏิบัติศาสนกิจทุกอย่างบรรลุตามวัตถุประสงค์โดยง่าย” เจ้าอาวาสจึงต้องมีภารกิจที่ต้องรับผิดชอบต่อการบริหารจัดการวัดในทุก ๆ ด้าน โดยให้พระภิกษุสามเณรในวัดทุกรูปได้ศึกษาและปฏิบัติอย่างเต็มความสามารถ ให้เกิดประสิทธิภาพ ซึ่งสอดคล้องกับกรมการศาสนา กล่าวว่า การบริหารวัด คือการปกครองบังคับบัญชากำกับดูแล แนะนำ สั่งสอนภิกษุสงฆ์ สามเณร และฆราวาสผู้อยู่ในวัดให้มีความเป็นระเบียบเรียบร้อย ให้อยู่ในศีลธรรมอันดี และดำเนินกิจกรรมโครงการต่าง ๆ ของวัด ให้สำเร็จด้วยดีมีประสิทธิภาพสูงสุด เจ้าอาวาสจึงต้องมีภารกิจที่ต้องรับผิดชอบต่อการบริหารจัดการวัดทุกด้าน โดยให้พระภิกษุสามเณรในวัดทุกรูปได้ศึกษาและปฏิบัติอย่างเต็มความสามารถ และเกิดประสิทธิภาพสูงสุด แต่ปัญหาที่ทำให้การบริหารจัดการวัดขาดประสิทธิภาพ ก็คือ” เจ้าอาวาสจำนวนมากที่ยังขาดความรู้ความสามารถในการบริหารจัดการวัด ไม่มีศักยภาพในการพัฒนาวัด ไม่มีความรู้ในการสั่งสอนประชาชน เจ้าอาวาสจำนวนมากยังปล่อยปละละเลยพระภิกษุสามเณรในการปกครองให้ประพฤติปฏิบัติไปตามยถากรรม ไม่มีการศึกษาอบรมพระธรรมวินัย จึงส่งผลต่อประสิทธิภาพการบริหารจัดการวัด

ดังนั้น เจ้าอาวาสจึงมีบทบาทและมีความสำคัญอย่างยิ่ง ในการบริหารจัดการวัดให้มีประสิทธิภาพตามภารกิจของคณะสงฆ์ ๖ ด้าน คือ ด้านการปกครอง ด้านการเผยแผ่ศาสนาธรรม ด้านการศาสนศึกษา ด้านการศึกษาสงเคราะห์ ด้านการสาธารณูปการ และด้านการสาธารณสงเคราะห์ ในการวิจัยครั้งนี้ ผู้วิจัยในฐานะเป็นนิสิตที่เป็นพระสังฆาธิการระดับเจ้าอาวาสด้วยรูปหนึ่งในเขตธนบุรีจึงมีความประสงค์ที่จะศึกษา ประสิทธิภาพการบริหารจัดการวัดของเจ้าอาวาสในเขตธนบุรี กรุงเทพมหานคร

”ธีรวุฒิ ทองโอษฐ์, “การศึกษาการปฏิบัติศาสนกิจของเจ้าอาวาสในจังหวัดร้อยเอ็ด”, วิทยานิพนธ์ปริญญาการศึกษามหาบัณฑิต, บริหารการศึกษา, (บัณฑิตวิทยาลัย มหาวิทยาลัยศรีนครินทรวิโรฒ, ๒๕๔๔), หน้า ๒.

”พระมหาสุริยา หอมวัน, “บุคลิกภาพของเจ้าอาวาสที่พึงประสงค์ : กรณีศึกษาพระภิกษุ-สามเณรวัดสระกำแพงใหญ่ อำเภออุทุมพรพิสัย จังหวัดศรีสะเกษ”, สารนิพนธ์ศิลปศาสตรมหาบัณฑิต, สาขาวิชาการบริหารองค์การ, (บัณฑิตวิทยาลัย มหาวิทยาลัยเกริก, ๒๕๔๔), หน้า ๒.

”ธีรวุฒิ ทองโอษฐ์, “การศึกษาการปฏิบัติศาสนกิจของเจ้าอาวาสในจังหวัดร้อยเอ็ด”, วิทยานิพนธ์ปริญญาการศึกษามหาบัณฑิต, หน้า ๓.

๑.๒ วัตถุประสงค์ของการวิจัย

- ๑.๒.๑ เพื่อศึกษาแนวคิดเกี่ยวกับประสิทธิภาพการบริหารจัดการวัด
- ๑.๒.๒ เพื่อศึกษาประสิทธิภาพการบริหารจัดการวัดของเจ้าอาวาส ในเขตธนบุรี กรุงเทพมหานคร ตามความคิดเห็นของพระภิกษุสามเณร
- ๑.๒.๓ เพื่อศึกษาปัญหา อุปสรรค และข้อเสนอแนะเกี่ยวกับประสิทธิภาพการบริหารจัดการวัดของเจ้าอาวาสในเขตธนบุรี กรุงเทพมหานคร

๑.๓ ขอบเขตการวิจัย

ในการศึกษาวิจัยในครั้งนี้ผู้วิจัยได้กำหนดขอบเขตของการวิจัยไว้ ดังนี้

๑. ขอบเขตด้านเนื้อหา

ศึกษาประสิทธิภาพการบริหารวัดของเจ้าอาวาสในเขตธนบุรี กรุงเทพมหานคร

๒. ขอบเขตด้านประชากร

ในการวิจัยครั้งนี้ ประชากรที่ใช้ในการวิจัย ได้แก่ พระสังฆาธิการและพระภิกษุสามเณรที่สังกัด ในเขตธนบุรี กรุงเทพมหานคร จำนวน ๔๘๐ รูป จาก ๒๔ วัด

๓. ขอบเขตด้านสถานที่

ในการวิจัยครั้งนี้จำกัดพื้นที่เฉพาะ เขตธนบุรี กรุงเทพมหานคร

๔. ขอบเขตด้านเวลา

ในการศึกษาวิจัยในครั้งนี้ กำหนดระยะเวลาตั้งแต่ เดือนกรกฎาคม พ.ศ. ๒๕๕๒ ถึง เดือนตุลาคม พ.ศ. ๒๕๕๓ รวมเป็นระยะเวลา ๑๔ เดือน

๑.๔ ปัญหาที่ต้องการทราบ

- ๑.๔.๑ แนวคิดแนวคิดเกี่ยวกับประสิทธิภาพการบริหารจัดการวัด มีอะไรบ้าง
- ๑.๔.๒ ประสิทธิภาพการบริหารจัดการวัดของเจ้าอาวาส ในเขตธนบุรี กรุงเทพมหานครตามความคิดเห็นของพระภิกษุสามเณรเป็นอย่างไร
- ๑.๔.๓ ปัญหา และอุปสรรคในการบริหารกิจการคณะสงฆ์ในเขตธนบุรี กรุงเทพมหานครมีอะไรบ้าง

๑.๕ คำจำกัดความของศัพท์ที่ใช้ในการวิจัย

วัด หมายถึง ที่ประชาชนทั่วไปสร้างหรือปฏิสังขรณ์ ซึ่งได้รับอนุญาตให้สร้างและประกาศตั้ง โดยถูกต้องตามกฎหมายจากทางราชการแล้ว และช่วยกันทำนุบำรุงสืบต่อกันมาตามลำดับ

วัดในเขตธนบุรี กรุงเทพมหานคร หมายถึง วัดในเขตการปกครองคณะสงฆ์เขต
ธนบุรี กรุงเทพมหานคร

เจ้าอาวาส หมายถึง พระสังฆาธิการที่ได้รับการแต่งตั้งให้เป็นผู้ปกครองวัดและ
บริหารจัดการวัด ในเขตการปกครองคณะสงฆ์เขตธนบุรี กรุงเทพมหานคร

ระดับการศึกษา วุฒิการศึกษาสูงสุดของเจ้าอาวาส ทั้งวุฒิการศึกษาทางธรรม และ
วุฒิการศึกษาวิชาสามัญ

ประสิทธิภาพการบริหารจัดการวัด หมายถึง ความสามารถในการบริหารจัดการ
วัดของเจ้าอาวาส ตามภารกิจ ๖ ด้านของคณะสงฆ์ คือ ด้านการปกครอง ด้านการศาสนศึกษา
ด้านการศึกษาสงเคราะห์ ด้านการเผยแผ่ศาสนาธรรม ด้านการสาธารณูปการ และด้านการสา
ธารณสงเคราะห์

๑. ด้านการปกครอง ได้แก่ การปกครอง สอดส่อง ดูแลความเรียบร้อยให้ภิกษุ
สามเณร และคฤหัสถ์ ที่อยู่ในวัดปฏิบัติตามกฎ ระเบียบ ข้อบังคับ ตามพระธรรมวินัย และคำสั่ง
ของมหาเถรสมาคม อีกทั้งจัดระบบการบริหารจัดการกิจการภายในวัดในแต่ละด้านอย่างชัดเจน

๒. ด้านการศาสนศึกษา ได้แก่ การดำเนินการส่งเสริมให้พระภิกษุสงฆ์สามเณร
และคฤหัสถ์ได้ศึกษาเล่าเรียนพระธรรมวินัย จนมีความเข้าใจ และสามารถปฏิบัติได้ตาม
ความสามารถ

๓. ด้านการศึกษาสงเคราะห์ ได้แก่ การดำเนินการสงเคราะห์ช่วยเหลือให้เด็ก
และประชาชนได้ศึกษาเล่าเรียนทั้งในและนอกระบบ การศึกษาของรัฐ เพื่อที่จะสามารถดำรงตน
และดำเนินชีวิตในสังคมได้อย่างมีความสุข และเป็นพลเมืองที่มีคุณภาพของสังคมประเทศชาติ

๔. ด้านการเผยแผ่พระพุทธศาสนา ได้แก่ การดำเนินการประกาศ
พระพุทธศาสนาเผยแผ่ศาสนาธรรมโดยวิธีการต่าง ๆ เพื่อให้ประชาชนได้ทราบ เข้าใจ และน้อม
นำไปปฏิบัติ อันจะยังผลให้สังคมตลอดจนประเทศชาติมีความผาสุก สันติสุข และมีความ
เจริญก้าวหน้า

๕. ด้านการสาธารณูปการ ได้แก่ การพัฒนาวัด การบำรุงรักษาวัด การก่อสร้าง
และการบูรณปฏิสังขรณ์ศาสนวัตถุและศาสนสถาน ภายในวัดให้เรียบร้อยดีงาม เป็นที่ทำบุญ
บำเพ็ญกุศล ฟังเทศน์ ปฏิบัติธรรม และอนุรักษ์ศิลปวัฒนธรรม โบราณสถาน โบราณวัตถุ ของ
สังคมนั้น ๆ เป็นที่อำนวยความสะดวก และเป็นศูนย์รวมจิตใจของประชาชน

๖. ด้านการสาธารณสงเคราะห์ ได้แก่ การดำเนินการสงเคราะห์ช่วยเหลือ
พระภิกษุสามเณร และประชาชนทั้งทางจิตใจและทางวัตถุที่ไม่ขัดพระธรรมวินัย และสมณวิสัย
เพื่อประโยชน์ และความสุขของประชาชนแห่งวัดนั้น ๆ และทั่วไป

๑.๖ ประโยชน์ที่ได้รับ

- ๑.๖.๑ ทำให้ได้ทราบแนวคิดเกี่ยวกับประสิทธิภาพการบริหารจัดการวัด
- ๑.๖.๒ ทำให้ได้ทราบประสิทธิภาพการบริหารจัดการวัดของเจ้าอาวาส ในเขตธนบุรี กรุงเทพมหานคร ตามความคิดเห็นของพระภิกษุและสามเณร
- ๑.๖.๓ ทำให้ได้ทราบปัญหา อุปสรรค และข้อเสนอแนะเกี่ยวกับประสิทธิภาพการบริหารจัดการวัดของเจ้าอาวาสในเขตธนบุรี กรุงเทพมหานคร

บทที่ ๒

เอกสารและงานวิจัยที่เกี่ยวข้อง

การศึกษาวิจัยเรื่อง ประสิทธิภาพการบริหารจัดการวัดของเจ้าอาวาสในเขตธนบุรี กรุงเทพมหานคร ในครั้งนี้ ผู้วิจัยได้รวบรวมแนวคิดและทฤษฎีต่างๆ ที่เกี่ยวกับเรื่องที่ทำการศึกษา โดยนำเสนอตามลำดับ ดังนี้

- ๒.๑ บทบาทและภารกิจของเจ้าอาวาส
- ๒.๒ แนวคิดเกี่ยวกับพระสังฆาธิการ
- ๒.๓ แนวคิดเกี่ยวกับการบริหารกิจการคณะสงฆ์
- ๒.๔ แนวคิดเกี่ยวกับการบริหาร
- ๒.๕ แนวคิดเกี่ยวกับการบริหารจัดการ
- ๒.๖ แนวคิดเกี่ยวกับประสิทธิภาพการบริหารจัดการวัด
- ๒.๗ โครงสร้างการบริหารงานคณะสงฆ์ในเขตธนบุรี
- ๒.๘ หลักธรรมสำหรับเจ้าอาวาสในพระไตรปิฎก
- ๒.๙ งานวิจัยที่เกี่ยวข้อง
- ๒.๑๐ กรอบแนวคิดการวิจัย

๒.๑ บทบาทและภารกิจของเจ้าอาวาส

เมื่อกล่าวถึงเจ้าอาวาสหรือพระสังฆาธิการ ก็คือ ผู้ที่ปกครองและดูแลวัด เจ้าอาวาสในฐานะผู้ปกครองดูแลและเป็นผู้แทนของวัด มีบทบาทและภารกิจในการบริหารวัด ในฐานะพระสังฆาธิการจึงต้องรับภาระการบริหารจัดการวัดให้เป็นไปตามความมุ่งหมายและตรงตามวัตถุประสงค์แห่งพระราชบัญญัติคณะสงฆ์ (ฉบับที่ ๒) พ.ศ.๒๕๓๕ และกฎเถรสมาคม โดยไม่ขัดต่อพระธรรมวินัย

พระสังฆาธิการผู้เป็นเจ้าอาวาส หรือ ผู้รักษาการแทนเจ้าอาวาส มีบทบาทหรือหน้าที่ต้องรับผิดชอบงานด้านการปกครองตนเองและการปกครองวัด ๔ ฐานะ คือ

๒.๑.๑. มีบทบาทหรือหน้าที่รับผิดชอบฐานะเป็นพระภิกษุในพระพุทธศาสนา ในฐานะที่เป็นพระภิกษุในพระพุทธศาสนา เจ้าอาวาสจึงต้อง

- ๑) ต้องศึกษาและปฏิบัติตามอนาคาเรียนวินัย คือ ปาโรสุทธิศีล ๔ ประการ คือ
 - ปาฏิโมกข์สังวรศีล คือมีความสำรวมตามสิกขาบทที่มาในพระปาฏิโมกข์
 - อินทรีย์สังวรศีล คือมีความสำรวมระวังอินทรีย์ ๖ ประการ

- ปัจจัยสันนิสิตศิลป์ คือศิลป์ที่อาศัยปัจจัย ๔ ประการ

- อาชีพปาริสุทธิศิลป์ คือศิลป์ที่บริสุทธ์ในการเลี้ยงชีพ^๑

๒) ต้องรับนิคหกรรม ตามพระราชบัญญัติคณะสงฆ์และกฎหมายมหาเถรสมาคม ฉบับที่ ๑๑ (พ.ศ.๒๕๒๑) ว่าด้วยนิคหกรรม^๒

๒.๑.๒.มีบทบาทหรือหน้าที่ต้องรับผิดชอบฐานะเป็นผู้แทนวัด พระสังฆาธิการ ผู้เป็นเจ้าของอาวาสหรือผู้รักษาการแทนเจ้าอาวาสมีหน้าที่ต้องรับผิดชอบด้านการปกครองตาม พระราชบัญญัติมาตรา ๓๗ (๓) และ (๔) แห่งพระราชบัญญัติการปกครองคณะสงฆ์ พ.ศ. ๒๕๐๕ แก้ไขเพิ่มเติมโดยพระราชบัญญัติคณะสงฆ์ (ฉบับที่ ๒) พ. ศ. ๒๕๓๕ ดังนี้

มาตรา ๓๗ เจ้าอาวาสมีหน้าที่ดังนี้

(๑) บำรุงรักษาวัด จัดกิจการและศาสนสมบัติของวัดให้เป็นไปด้วยดี

(๒) ปกครองและสอดส่องให้บรรพชิตและคฤหัสถ์ที่มีที่อยู่ หรือพำนักอาศัยอยู่ในวัดนั้นปฏิบัติตามพระธรรมวินัย กฎมหาเถรสมาคม ข้อบังคับ ระเบียบหรือคำสั่งของมหาเถรสมาคม

(๓) เป็นธุระในการศึกษาอบรมและสั่งสอนพระธรรมวินัยแก่บรรพชิตและคฤหัสถ์

(๔) ให้ความสะดวกตามสมควรในการบำเพ็ญกุศล^๓

ในมาตรา ๓๗ นี้ เป็นหน้าที่โดยภาพรวมลักษณะงานอย่างกว้างๆ มิได้ชี้ชัดถึงวิธีปฏิบัติแต่อย่างใด เพราะวิธีปฏิบัตินั้นได้กำหนดหรือจะกำหนดไว้ในกิจการประเภทรูปแบบหน้าที่ เจ้าอาวาสในมาตรา ๓๗ ข้อที่ ๒ เจ้าอาวาสจะต้อง “ปกครองและสอดส่องให้บรรพชิตและคฤหัสถ์ที่มีที่อยู่หรือพำนักอาศัยอยู่ในวัดนั้น ปฏิบัติตามพระธรรมวินัยกฎหมายมหาเถรสมาคม ข้อบังคับ ระเบียบหรือคำสั่งของมหาเถรสมาคม” ย่อมเห็นชัดว่าเจ้าอาวาสเป็นผู้ปกครอง บรรพชิตและคฤหัสถ์ในวัดโดยตรงตามพระราชบัญญัติคณะสงฆ์ดังนี้ คือ

๑.ปกครองบรรพชิตและคฤหัสถ์ในวัด

ปกครอง หมายถึง การคุ้มครองปกป้องรักษาให้บรรพชิตและคฤหัสถ์ผู้ที่มีที่อยู่หรือพำนักอาศัยอยู่ในวัดนั้น ได้เป็นอยู่ด้วยความผาสุก ให้ความอนุเคราะห์ในส่วนที่อยู่อาศัยและปัจจัยตามสมควร หรือกล่าวอีกนัยหนึ่งว่า ช่วยบำบัดทุกข์บำรุงสุข แก่บรรพชิตและคฤหัสถ์ที่อยู่ในวัดได้แก่ การปฏิบัติหน้าที่ ๔ อย่างคือ

^๑ ส.ม.อ. ๓/๔/๑๘๔.

^๒ ประกาศในแถลงการณ์คณะสงฆ์ เล่ม ๖๖ ตอนพิเศษ วันที่ ๒๕ ธันวาคม ๒๕๒๑.

^๓ พระวิสุทธิภิกษุภาค (ประสิทธิ์ พุทฺธมฺวโร), พระราชบัญญัติคณะสงฆ์และกฎหมายมหาเถรสมาคม, หน้า ๘๔.

(๑) ปกป้องคุ้มครองบรรพชิตและคฤหัสถ์ คือ การคอยปกป้องผองภัยอันตรายทั้งหลายภายนอก ไม่ให้เข้ามาเบียดเบียนทำร้ายพระภิกษุสามเณรหรือคฤหัสถ์ ที่อยู่ภายในวัดของตน ให้ความปลอดภัยอันตรายทั้งหลาย เปรียบเสมือนแม่ไก่กางปีกปกป้องคุ้มครองลูกของตน ให้ลูกเข้าหลบอยู่ภายในวงปีก ในขณะที่เหยี่ยวจะโฉบลูกของตน

(๒) การดูแลรักษาบรรพชิตและคฤหัสถ์ คือ การคอยดูแลความสุขความทุกข์ คอยช่วยบำบัดทุกข์บำรุงสุขแก่พระภิกษุสามเณรและคฤหัสถ์ที่อยู่ภายในวัด ดังคำพังเพยว่า “ยามมีงานก็ใช้ ยามป่วยใช้รักษา” มีน้ำใจเอื้อเฟื้อเผื่อแผ่ เพื่อเป็นการสร้างบริษัทบริวารให้เกิดมีแก่ตน ดังคำกลอนว่า “บริวารมาเพราะน้ำใจดี บริวารหนีเพราะน้ำใจลด บริวารหมดเพราะน้ำใจแห้ง” โดยนัยตรงกันข้าม “บริวารไม่มาเพราะน้ำใจไม่มี บริวารไม่หนีเพราะน้ำใจไม่ลด บริวารไม่หมดเพราะน้ำใจไม่แห้ง”

(๓) การควบคุมบรรพชิตและคฤหัสถ์ คือ การคอยควบคุมพระภิกษุสามเณรและคฤหัสถ์ทั้งหลายที่อยู่ภายในวัด ไม่ให้ก่อความเดือดร้อนแก่กันละกัน ไม่ให้เกิดความทะเลาะวิวาทบาดหมางกันและกัน และการคอยควบคุมไม่ให้ไปก่อความทุกข์เดือดร้อนแก่ผู้อื่นภายนอกวัด ไม่ให้เบียดเบียนชาวบ้านทั้งหลาย

(๔) การกำจัดปัดเป่าบรรพชิตและคฤหัสถ์

- ให้ปฏิบัติตามพระธรรมวินัย
- ให้ปฏิบัติตามกฎหมายอาญา
- ให้ปฏิบัติตามข้อบังคับมหาเถรสมาคม
- ให้ปฏิบัติตามคำสั่งมหาเถรสมาคม

ดังนั้น การกำจัดปัดเป่าบรรพชิตและคฤหัสถ์ คือ การคอยกำจัดพระภิกษุสามเณรและคฤหัสถ์ทั้งหลายภายในวัดที่มีความประพฤติไม่ดีมีการปฏิบัติไม่ชอบ ก่อให้เกิดความเสียหายแก่วัดและพระศาสนาให้ออกไปเสียจากวัด จากพระศาสนาตามสมควรแก่ตามสมควรแก่โทษานุโทษ

๒. สอดส่องบรรพชิตและคฤหัสถ์ในวัด

สอดส่อง หมายถึง การตรวจตราและเอาใจใส่ดูแลการประพฤติปฏิบัติตนของบรรพชิตและคฤหัสถ์ที่มีถิ่นที่อยู่หรือพำนักอาศัยอยู่ในวัดนั้น ให้เป็นไปด้วยความเรียบร้อยดีงาม รวมถึงควบคุมและบังคับบัญชาบรรพชิตและคฤหัสถ์ดังกล่าวให้ปฏิบัติตามพระธรรมวินัย กฎหมาย กฎมหาเถรสมาคม ข้อบังคับระเบียบ หรือคำสั่งมหาเถรสมาคม และรวมถึงการว่ากล่าวแนะนำชี้แจงไม่ปล่อยปละละเลย ไม่เอาใจใส่ ใครทำอะไรก็ช่างมัน ชูระไม่ใช่ เพราะการทำอย่างนั้น เป็นการละเมิดจริยาพระสังฆาธิการ และเป็นการผิดกฎหมายในฐานะเจ้าพนักงาน

ละทิ้งหน้าที่ จะต้องได้รับโทษตามสมควรแก่ความผิด ทั้งนี้ เพื่อความเจริญรุ่งเรืองแห่งวัดและพระศาสนาอันเป็นส่วนรวม

๓. การให้ความสะดวกในการบำเพ็ญกุศล

การให้ความสะดวกในการในการบำเพ็ญกุศล คือ การช่วยอำนวยความสะดวกให้แก่ประชาชนผู้มาติดต่อเกี่ยวกับบำเพ็ญกุศลต่างๆ อาทิ เช่น

ให้ความสะดวกในการขออาศัยใช้สถานที่ภายในวัด

ให้ความสะดวกในการขอยืมใช้วัสดุสิ่งของต่าง ๆ

ให้ความสะดวก ในการจัดนิมนต์พระภิกษุสงฆ์ไปฉลองศรัทธาชาวบ้าน

ให้ความสะดวกในการช่วยแนะนำจัดศาสนพิธี ฯลฯ

เมื่อยามที่ชาวบ้านเขาจัดงานทำบุญที่วัด หรือที่บ้าน ก็ช่วยอำนวยความสะดวกให้แก่เขาตามสมควร โดยไม่แสดงความรังเกียจหรือแสดงตนเป็นคนเห็นแก่ได้ เช่น เขาต้องการจะยืมของอะไรก็ต้องเช่าทั้งสิ้น การทำเช่นนี้ เป็นการไม่สมควรอย่างยิ่งเมื่อยามที่ชาวบ้านเขามีธุรกิจมาปรึกษาหารือ ก็ช่วยแนะนำชี้แจงให้เขาตามสมควรแก่สมณวิสัย เพื่อช่วยให้เขาได้รับความหวังกลับไป ไม่สมควรอย่างยิ่งที่จะทำให้เขาต้องกลับไปด้วยความผิดหวัง^๕

อำนาจของเจ้าอาวาส

อำนาจเจ้าอาวาส หมายถึง สิ่งที่เป็นอุปการะแก่การปฏิบัติงานของเจ้าอาวาสเพื่อให้งานที่ปฏิบัติเป็นไปด้วยดีเป็นสิ่งที่มียุกับหน้าที่เจ้าอาวาสมีไว้เพื่อใช้บังคับบัญชาผู้อยู่ในบังคับบัญชา โดยเฉพาะเกี่ยวกับบรรพชิตและคฤหัสถ์ที่มีที่อยู่หรือพำนักอาศัยอยู่ในวัดนั้น ดังในพระราชบัญญัติคณะสงฆ์ (ฉบับที่ ๒) พ.ศ. ๒๕๓๕ มาตรา ๓๘

มาตรา ๓๘ เจ้าอาวาสมีอำนาจดังนี้

- (๑) ห้ามบรรพชิตและคฤหัสถ์ซึ่งมิได้รับอนุญาตของเจ้าอาวาสเข้าไปอยู่อาศัยในวัด
- (๒) สั่งให้บรรพชิตและคฤหัสถ์ซึ่งไม่อยู่ในโอวาทของเจ้าอาวาสออกไปเสียจากวัด
- (๓) สั่งให้บรรพชิตและคฤหัสถ์ที่มีที่อยู่หรือพำนักอาศัยในวัด ทำงานภายในวัด หรือให้ทำทัณฑ์บนหรือให้ขอขมาโทษ ในเมื่อบรรพชิตหรือคฤหัสถ์ในวัดนั้นประพฤติผิดคำสั่ง

^๕ พระครูสิริธรรมากร อ่ำภา, “บทบาทเจ้าอาวาสด้านการปกครองและด้านการเผยแผ่ศาสนา
ธรรม : กรณีศึกษาเจ้าอาวาสในเขตอำเภอเมืองเชียงใหม่ จังหวัดเชียงใหม่”, วิทยานิพนธ์ศิลปศาสตร
มหาบัณฑิต, (บัณฑิตวิทยาลัย มหาวิทยาลัยเชียงใหม่ , ๒๕๕๐), หน้า ๒๗-๒๘.

เจ้าอาวาสซึ่งได้สั่งโดยชอบด้วยพระธรรมวินัย กฎมหาเถรสมาคม ข้อบังคับ ระเบียบหรือคำสั่งของมหาเถรสมาคม^๕

อำนาจเจ้าอาวาสตามมาตรา ๓๘ นี้เป็นอำนาจเกี่ยวกับบรรพชิตและคฤหัสถ์หรือผู้จะเข้ามาอยู่ในปกครอง และผู้ปกครองแยกพิจารณาได้ ๓ อย่าง คือ

๑.อำนาจรับคนเข้า หมายถึงอำนาจหน้าที่เจ้าอาวาสจะต้องใช้ดุลยพินิจในการรับคนเข้าอยู่ในวัดทั้งที่จะมาอยู่ประจำหรือเป็นการชั่วคราว ซึ่งอาจแยกเป็น ๒ คือ

๑.๑ ห้ามมิให้บรรพชิตหรือคฤหัสถ์เข้าไปอยู่ในวัดโดยพลการ

๑.๒ อนุญาตให้บรรพชิตหรือคฤหัสถ์เข้าไปอยู่ในวัด

๒.อำนาจเอาคนออก หมายถึง อำนาจที่เจ้าอาวาสจะต้องใช้ดุลยพินิจในการ คัดคนไว้ในวัดหรือให้คนออกไปจากวัด ซึ่งอาจแยกได้เป็น ๒ คือ

๒.๑ ให้คนดีอยู่ในวัด เป็นอำนาจโดยตรงของเจ้าอาวาส การเช่นนี้ ย่อมถือได้ว่าเป็นการปกป้องคุ้มครองคนดีให้มีที่อยู่อาศัย เพื่อให้โอกาสได้ฝึกฝนสร้างคุณงามความดีเป็นการสงเคราะห์คนดีโดยควรแก่ฐานะานุรูป ย่อมเป็นอำนาจสำคัญอย่างหนึ่งของเจ้าอาวาสแต่มิได้แสดงให้ปรากฏ ย่อมเป็นไปตามสังฆกรรม

๒.๒ ให้คนไม่ดีออกไปจากวัดเป็นอำนาจโดยตรงอีกอันหนึ่งของเจ้าอาวาส อำนาจนี้ย่อมมีองค์ประกอบอันชัดเจน คือจะสั่งได้เฉพาะผู้ที่ไม่อยู่ในโอวาทของเจ้าอาวาสและโอวาทนั้นเป็นโอวาทอันชอบด้วยหน้าที่เจ้าอาวาสตามความในมาตรา ๓๗ ถ้าโอวาทนั้นเป็นโอวาทอันชอบด้วยหน้าที่แล้ว ผู้ถูกสั่งไม่อยู่ในโอวาท เจ้าอาวาสจึงจะสั่งให้ออกไปเสียจากวัดได้ และถ้าผู้ถูกสั่งขัดขืนยอมเป็นความผิดฐานขัดคำสั่งเจ้าพนักงาน ตามประมวลกฎหมายอาญามาตรา ๔๕ แห่งพระราชบัญญัติคณะสงฆ์ แต่ถ้าโอวาทหรือคำสั่ง ไม่ชอบด้วยหน้าที่เจ้าอาวาสโอวาทหรือคำสั่งสิ่งนั้น ย่อมไม่มีผลสั่งหรือผู้รับโอวาทต้องปฏิบัติตามกลับจะเป็นการใช้อำนาจในทางมิชอบ ซึ่งอาจเป็นเหตุได้รับโทษฐานละเมิดจริยาพระสังฆาธิการ และอาจเป็นเหตุให้ต้องรับผิดชอบในฐานะเจ้าพนักงานกระทำความผิดต่อตำแหน่งหน้าที่ตามประมวลกฎหมายอาญาได้ ข้อนี้ต้องระวังเป็นอย่างยิ่ง

๓. อำนาจสั่งให้ทำงานและสั่งการลงโทษ อำนาจที่เจ้าอาวาสจะใช้สั่งการให้บรรพชิตและคฤหัสถ์ในวัดช่วยทำงานภายในวัด และอำนาจหน้าที่จะสั่งลงโทษแก่บรรพชิตและคฤหัสถ์ในวัด ผู้ประพฤติดีคำสั่งของเจ้าอาวาส ซึ่งเป็นโทษที่เบากว่าเอาคนออก ซึ่งพอประมวลโทษได้ ๒ สถาน คือ

^๕ พระวิสุทธิกัฏฐาคา (ประสิทธิ์ พุทฺธมฺวโร), พระราชบัญญัติคณะสงฆ์และกฎมหาเถรสมาคม, หน้า ๘๔.

๓.๑ ให้ทำทัณฑ์บน

๓.๒ ให้ขอขมาโทษ

การลงโทษทั้ง ๒ สถานนี้ เจ้าอาวาสจะสั่งลงโทษได้ เฉพาะกรณีที่ประพฤติดิต คำสั่งเจ้าอาวาส และคำสั่งนั้นชอบด้วยพระธรรมวินัย กฎมหาเถรสมาคม ข้อบังคับ ระเบียบ หรือคำสั่งมหาเถรสมาคม ถ้าคำสั่งเจ้าอาวาสไม่ชอบด้วยหลักดังกล่าว เจ้าอาวาสจะสั่งลงโทษมิได้ เลย ถ้าขึ้นสั่งลงโทษ ย่อมเป็นการใช้อำนาจโดยมิชอบ ซึ่งอาจได้รับโทษฐานละเมิดจริยา พระสังฆาธิการและอาจต้องรับผิดชอบในฐานะเจ้าพนักงานกระทำผิดต่อตำแหน่งหน้าที่ ตามประมวลกฎหมายอาญา เป็นข้อที่ควรระวังอย่างยิ่ง^๖

๒.๑.๓. มีบทบาทหรือหน้าที่ต้องรับผิดชอบฐานะเป็นพระสังฆาธิการ

พระสังฆาธิการ หมายถึง พระภิกษุผู้ดำรงตำแหน่งปกครองคณะสงฆ์นับตั้งแต่ ตำแหน่งเจ้าคณะภาคลงมาถึงตำแหน่งผู้ช่วยเจ้าอาวาส เรียกว่า พระสังฆาธิการ ในที่นี้ถ้าเอา คำทั้งสองมารวมเข้าด้วยกัน คือเจ้าอาวาสและรักษาการก็จะให้ความหมายรักษาการเจ้าอาวาส ว่า พระภิกษุซึ่งได้รับแต่งตั้งให้ดำรงตำแหน่งผู้ปกครองวัดปฏิบัติหน้าที่แทนชั่วคราว

ในกฎหมายมหาเถรสมาคมฉบับที่ ๑๖ ว่าด้วยการแต่งตั้งถอดถอนพระสังฆาธิการ ประกาศในแถลงการณ์คณะสงฆ์ เล่ม ๘๐ ฉบับพิเศษ (๒) วันที่ ๒๕ พฤศจิกายน พ.ศ. ๒๕๓๕

ข้อ ๔ ในกฎหมายมหาเถรสมาคมนี้ พระสังฆาธิการ หมายถึงพระภิกษุผู้ดำรงตำแหน่ง ปกครองคณะสงฆ์ดังต่อไปนี้

- (๑) เจ้าคณะใหญ่
- (๒) เจ้าคณะภาค รองเจ้าคณะภาค
- (๓) เจ้าคณะจังหวัด รองเจ้าคณะจังหวัด
- (๔) เจ้าคณะอำเภอ รองเจ้าคณะอำเภอ
- (๕) เจ้าคณะตำบล รองเจ้าคณะตำบลเจ้าอาวาส
- (๖) เจ้าอาวาส รองเจ้าอาวาส ผู้ช่วยเจ้าอาวาส

ส่วนตำแหน่งที่เรียกชื่ออย่างอื่น จะได้มีระเบียบมหาเถรสมาคมกำหนดเทียบกับ ตำแหน่งที่กล่าวแล้ว

ข้อ ๖ พระภิกษุผู้จะดำรงตำแหน่งตามความในข้อ ๔ ต้องมีคุณสมบัติทั่วไป ดังต่อไปนี้

^๖ พระครูสิริอาภากร อ่ำภา, “บทบาทเจ้าอาวาสด้านการปกครองและด้านการเผยแผ่ศาสนา
ธรรม : กรณีศึกษาเจ้าอาวาสในเขตอำเภอเมืองเชียงใหม่ จังหวัดเชียงใหม่”, หน้า ๒๙-๓๐.

- (๑) มีพรพรชาสมควรแก่ตำแหน่ง
- (๒) มีความรู้สมควรแก่ตำแหน่ง
- (๓) มีความประพฤติเรียบร้อยตามพระธรรมวินัย
- (๔) เป็นผู้ฉลาดสามารถในการปกครองคณะสงฆ์
- (๕) ไม่เป็นผู้มีร่างกายทุพพลภาพ ไร้ความสามารถ หรือมีจิตฟั่นเฟือน ไม่สมประกอบหรือเป็นโรคเรื้อน หรือเป็นวิฆเนโรคในระยะอันตรายจนเป็นที่น่ารังเกียจ
- (๖) ไม่เคยต้องคำวินิจฉัยลงโทษ ในอธิกรณ์ที่พึงรังเกียจมาก่อน
- (๗) ไม่เคยถูกถอดถอนหรือปลดจากตำแหน่งใด เพราะความผิดมาก่อน^๗

ข้อ ๒๕ พระภิกษุผู้จะดำรงตำแหน่งเจ้าอาวาส ต้องมีคุณสมบัติโดยเฉพาะอีกส่วนหนึ่งดังนี้

- (๑) มีพรรษาพ้น ๕ และ
 - (๒) เป็นผู้ทรงเกียรติคุณเป็นที่เคารพนับถือของบรรพชิตและคฤหัสถ์ในถิ่นนั้น
- ข้อ ๒๖ ในการแต่งตั้งเป็นเจ้าอาวาสนอกจากพระอารามหลวงในตำบลใด ให้เป็นหน้าที่ของเจ้าคณะตำบลนั้นกับเจ้าคณะอำเภอหรือกิ่งอำเภอ และทนายทนายิกาแห่งวัดนั้น พิจารณาคัดเลือกพระภิกษุผู้มีคุณสมบัติตามข้อ ๖ และข้อ ๒๕ ถ้าพิจารณาเห็นพ้องกันในพระภิกษุรูปหนึ่งรูปใดก็ดีหรือเห็นแตกต่างกันในพระภิกษุหลายรูปก็ดี ให้เจ้าคณะอำเภอรายงานเสนอเจ้าคณะจังหวัดพิจารณา ถ้าเจ้าคณะจังหวัดเห็นสมควรในพระภิกษุรูปใด ก็ให้แต่งตั้งพระภิกษุรูปนั้นเป็นเจ้าอาวาส

ข้อ ๒๗ ในการแต่งตั้งรองเจ้าอาวาส ผู้ช่วยเจ้าอาวาส นอกจากพระอารามหลวง ให้เจ้าอาวาสวัดนั้น พิจารณาคัดเลือกพระภิกษุผู้มีคุณสมบัติตาม ข้อ ๖ และข้อ ๒๔ เสนอผู้บังคับบัญชาตามลำดับ เพื่อเจ้าคณะจังหวัดพิจารณาแต่งตั้ง

การพ้นจากตำแหน่งหน้าที่พระสังฆาธิการ

ข้อ ๓๕ พระสังฆาธิการ ย่อมพ้นจากตำแหน่งหน้าที่ เมื่อ

- (๑) ถึงมรณภาพ
- (๒) พ้นจากความเป็นพระภิกษุ

^๗ พระวิสุทธิภักทธาดา (ประสิทธิ์ พุระหุมร์สี), พระราชบัญญัติคณะสงฆ์และกฎหมายเถรสมาคม, หน้า ๒๐๘-๒๐๙.

^๘ เรื่องเดียวกัน, หน้า ๒๑๓-๒๑๔.

- (๓) ลาออก
- (๔) ย้ายสำนักที่อยู่ออกไปนอกเขตอำนาจหน้าที่
- (๕) ยกเป็นกิตติมศักดิ์
- (๖) รับตำแหน่งหน้าที่สูงขึ้น หรือเป็นที่ปรึกษา
- (๗) ให้ออกจากตำแหน่งหน้าที่
- (๘) ถูกปลดจากตำแหน่งหน้าที่
- (๙) ถูกถอนจากตำแหน่งหน้าที่^๙

๒.๑.๔. มีบทบาทหรือหน้าที่ต้องรับผิดชอบในฐานะเป็นเจ้าพนักงานตามกฎหมาย

พระสังฆาธิการผู้เป็นเจ้าอาวาส หรือผู้รักษาการแทนเจ้าอาวาส มีหน้าที่ต้องรับผิดชอบในฐานะเป็นเจ้าพนักงานตามความในประมวลกฎหมายอาญา ตามความในมาตรา ๔๕ แห่งพระราชบัญญัติคณะสงฆ์ พ.ศ. ๒๕๐๕ แก้ไขเพิ่มเติมโดยพระราชบัญญัติคณะสงฆ์ (ฉบับที่ ๒) พ.ศ. ๒๕๓๕ ดังต่อไปนี้

มาตรา ๔๕ ให้ถือว่าพระภิกษุซึ่งได้รับแต่งตั้งให้ดำรงตำแหน่งในการปกครองคณะสงฆ์และไวยาวัจกรเป็นเจ้าพนักงานตามความในประมวลกฎหมายอาญา^{๑๐} และตามความในประมวลกฎหมายอาญา มาตรา ๑๔๘ และ มาตรา ๑๕๗ แห่งประมวลกฎหมายอาญา ดังต่อไปนี้

มาตรา ๑๔๘ ผู้ใดเป็นเจ้าพนักงาน ใช้อำนาจในตำแหน่งโดยมิชอบ ช่มชู้ใจหรือจูงใจเพื่อให้บุคคลใดมอบให้หรือหามาให้ซึ่งทรัพย์สินหรือประโยชน์อื่นใดแก่ตนเองหรือผู้อื่น ต้องระวางโทษจำคุกตั้งแต่ห้าปีถึงยี่สิบปี หรือจำคุกตลอดชีวิต และปรับตั้งแต่สองพันบาทถึงสี่หมื่นบาท หรือประหารชีวิต^{๑๑}

มาตรา ๑๕๗ ผู้ใดเป็นเจ้าพนักงาน ปฏิบัติหรือละเว้นการปฏิบัติหน้าที่โดยมิชอบ เพื่อให้เกิดความเสียหายแก่ผู้หนึ่งผู้ใด หรือปฏิบัติหรือละเว้นการปฏิบัติหน้าที่โดยทุจริต ต้อง

^๙อ้างแล้ว.

^{๑๐}อ้างแล้ว.

^{๑๑}คณะวิชาการ The Justice Group, “ประมวลกฎหมายอาญา”, (กรุงเทพมหานคร : บริษัท พีรภาส จำกัด, ๒๕๕๑), หน้า ๗๖.

ระวางโทษจำคุกตั้งแต่หนึ่งปีถึงสิบปี หรือปรับตั้งแต่สองพันบาทถึงสองหมื่นบาท หรือทั้งจำทั้งปรับ^{๑๒}

คำว่า เจ้าพนักงาน นั้นได้แก่บุคคลผู้ทำงานให้แก่รัฐโดยได้รับเงินเดือนจากงบประมาณแผ่นดินประเภทเงินเดือน ซึ่งได้แก่ข้าราชการโดยทั่วไปนั่นเอง

ผลของการเป็นเจ้าพนักงานเมื่อเจ้าอาวาสและไวยาวัจกร เป็นเจ้าพนักงานตามความหมายแห่งกฎหมายอาญาแล้ว ย่อมมีผลต่อการประพฤติปฏิบัติของเจ้าอาวาสและไวยาวัจกรนั่นเองและมีผลต่อบุคคลผู้จำต้องปฏิบัติต่อเจ้าอาวาสและไวยาวัจกรนั้นด้วย หากความผิดนั้นผิดต่อกฎหมายอาญา ก็มีผลเป็นเจ้าพนักงานกระทำผิด ซึ่งต้องรับโทษหนักกว่าบุคคลธรรมดากระทำผิด ในทางตรงกันข้ามบุคคลผู้กระทำต่อเจ้าอาวาสและไวยาวัจกรก็เช่นกัน อาจต้องรับโทษหนักขึ้นก็ได้ การขัดคำสั่งเจ้าอาวาสหรือขัดคำสั่งของไวยาวัจกร อาจมีความผิดฐานขัดคำสั่งเจ้าพนักงานตามประมวลกฎหมายอาญา เป็นต้น

ความผิดต่าง ๆ ที่เกี่ยวข้องกับเจ้าพนักงาน

๑. ความผิดฐานดูหมิ่นเจ้าพนักงาน
๒. ความผิดฐานทำร้ายเจ้าพนักงาน
๓. ความผิดฐานแจ้งความเท็จต่อเจ้าพนักงาน
๔. ความผิดฐานต่อสู้อัดขวางเจ้าพนักงาน
๕. ความผิดฐานขัดคำสั่งเจ้าพนักงาน
๖. ความผิดฐานเจ้าพนักงานปฏิบัติหรือละเว้นการปฏิบัติโดยมิชอบ เป็นต้น^{๑๓}

จากคุณสมบัติการเป็นพระสังฆาธิการดังกล่าวมา พอสรุปได้ว่า คุณสมบัติและอำนาจหน้าที่ของพระสังฆาธิการผู้ที่ได้รับแต่งตั้งเป็นพระสังฆาธิการชั้นใด ๆ ก็ตามต้องมีคุณสมบัติตามพระราชบัญญัติคณะสงฆ์ ที่กำหนดไว้ หากไม่มีหรือมีไม่ครบก็แต่งตั้งให้เป็นพระสังฆาธิการไม่ได้เหมือนคุณสมบัติเบื้องต้นของบุคคลจะเข้ารับราชการตามพระราชบัญญัติระเบียบข้าราชการพลเรือนที่กำหนดว่าต้องมีสัญชาติไทยอายุ ๑๘ ปี ไม่เป็นผู้บกพร่องในศีลธรรมอันดี เป็นต้น

^{๑๒} เรื่องเดียวกัน, หน้า ๘๐.

^{๑๓} พระครูสิริอาภากร อัมภา, “บทบาทเจ้าอาวาสด้านการปกครองและด้านการเผยแผ่ศาสนาธรรม : กรณีศึกษาเจ้าอาวาสในเขตอำเภอเมืองเชียงใหม่ จังหวัดเชียงใหม่”, หน้า ๓๖.

๒.๒ แนวคิดเกี่ยวกับพระสังฆาธิการ

๒.๒.๑ ความหมายของพระสังฆาธิการ

คำว่า “พระสังฆาธิการ” เป็นคำรวมตำแหน่งพระภิกษุผู้ปกครองคณะสงฆ์ ตามพระราชบัญญัติคณะสงฆ์ พ.ศ.๒๕๐๕ ซึ่งแก้ไขเพิ่มเติมโดยพระราชบัญญัติคณะ (ฉบับที่ ๒) พ.ศ.๒๕๓๕ เริ่มใช้มาแต่ พ.ศ.๒๕๐๖ จนถึงปัจจุบัน โดยมีกฎหมายมหาชน ฉบับที่ ๕ (พ.ศ. ๒๕๐๖) ว่าด้วยการแต่งตั้งถอดถอนพระสังฆาธิการ กำหนดนามเป็นครั้งแรก โดยเปลี่ยนคำว่า “พระคณาธิการ” มาเป็น “พระสังฆาธิการ” ให้สอดคล้องกับลักษณะการดำเนินงานกิจการคณะสงฆ์ รวมคำว่า “พระ” “สังฆ” และ “อธิการ” เป็น “พระสังฆาธิการ” แปลตามรูปศัพท์ว่า “พระภิกษุผู้ทำงานโดยสิทธิขาดในทางคณะสงฆ์” “พระภิกษุผู้ทำงานคณะสงฆ์โดยมีอำนาจเต็มตามตำแหน่ง” ซึ่งในแม่บทท่านบัญญัติว่า หมายถึง “พระภิกษุผู้ดำรงตำแหน่งปกครองคณะสงฆ์” มีตำแหน่งดังนี้

- ๑.เจ้าคณะใหญ่
- ๒.เจ้าคณะภาค รองเจ้าคณะภาค
- ๓.เจ้าคณะจังหวัด รองเจ้าคณะจังหวัด
- ๔.เจ้าคณะอำเภอ รองเจ้าคณะอำเภอ
- ๕.เจ้าคณะตำบล รองเจ้าคณะตำบล
- ๖.เจ้าอาวาส รองเจ้าอาวาส ผู้ช่วยเจ้าอาวาส^{๑๔}

เจ้าคณะและเจ้าอาวาสดังกล่าวนี้ เป็นผู้ทำงานคณะสงฆ์อย่างมีอำนาจเต็มตามกฎหมาย และครอบคลุมงานทุกส่วนในเขตปกครองหรือในวัด ส่วนรองเจ้าคณะ รองเจ้าอาวาส และผู้ช่วยเจ้าอาวาส จะมีอำนาจหน้าที่เต็มตามตำแหน่ง ก็เพราะได้รับการมอบหมาย จึงบัญญัตินามว่า “พระสังฆาธิการ” ซึ่งเทียบได้กับข้าราชการของฝ่ายราชอาณาจักร ส่วนเลขานุการเจ้าคณะและเลขานุการรองเจ้าคณะ หาได้เป็นพระสังฆาธิการไม่ เพราะเป็นเพียงผู้ทำการเลขานุการ

๒.๒.๒ ความสำคัญของพระสังฆาธิการ

พระสังฆาธิการเป็นผู้ปกครองดูแลคณะสงฆ์ในเขตปกครองและในวัดให้เป็นไปตามพระธรรมวินัย กฎหมาย กฎมหาเถรสมาคม ข้อบังคับ ระเบียบ คำสั่ง มติ ประกาศ และพระบัญชาของสมเด็จพระสังฆราช มีหน้าที่ควบคุม และส่งเสริมรักษาความเรียบร้อยดีงามของคณะสงฆ์ จัดการและพัฒนา การศาสนศึกษา การศึกษาสงเคราะห์ การเผยแผ่พระพุทธศาสนา

^{๑๔} กฎมหาเถรสมาคม ฉบับที่ ๕ (พ.ศ.๒๕๐๖), บทนำ.

การสาธารณูปการ และการสาธารณสงเคราะห์ให้เป็นไปด้วยดี พระสังฆาธิการจึงมีความสำคัญในการดูแลพระภิกษุและสามเณร ดูแลให้เป็นระเบียบเรียบร้อย ให้ภิกษุและสามเณรมีจริยาวัตรงดงาม ประพฤติปฏิบัติตามพระธรรมวินัย นับว่าพระสังฆาธิการเป็นผู้จรรโลงพระพุทธศาสนาให้ยั่งยืน ดูแลการประพฤติปฏิบัติของพระภิกษุและสามเณรไม่ให้ออกนอกพระธรรมวินัย และพระสังฆาธิการโดยเฉพาะ เจ้าอาวาส รองเจ้าอาวาส และผู้ช่วยเจ้าอาวาส จะต้องบำรุงรักษาจัดการวัด และสมบัติของวัดให้เป็นไปด้วยความเรียบร้อย ปกครองและสอดส่องให้บรรพชิตและคฤหัสถ์ที่พำนักอยู่ในวัดปฏิบัติตามพระธรรมวินัย และเป็นธุระในการอบรมศึกษาสั่งสอนพระธรรมวินัยแก่บรรพชิตและคฤหัสถ์ ให้สะดวกตามสมควรในการบำเพ็ญกุศล

กรมการศาสนาและกระทรวงศึกษาธิการ ระบุถึงความสำคัญของพระสังฆาธิการว่าพระพุทธศาสนาเป็นศาสนาประจำชาติจะเจริญรุ่งเรืองถาวรสืบไป ก็ด้วยจะต้องอาศัยพระสังฆาธิการเป็นสำคัญเนื่องด้วยพระสังฆาธิการเป็นผู้ใกล้ชิดกับประชาชนโดยเฉพาะพระสังฆาธิการระดับเจ้าอาวาสซึ่งเป็นที่เคารพและเลื่อมใสศรัทธาของประชาชน ตามพระราชบัญญัติคณะสงฆ์ เจ้าอาวาสจึงมีอำนาจหน้าที่ในการบริหารและจัดการวัดให้เป็นไปอย่างมีประสิทธิภาพ^{๑๕}

พระสงฆ์กับการบริหารจัดการ ถือว่าพระสงฆ์มีบทบาทสำคัญต่อสังคมไทยตั้งแต่อดีตจนถึงปัจจุบัน ไม่ว่าพระสงฆ์จะทำอะไรเกี่ยวกับการบริหารจัดการภายในวัดหรือนำพาพุทธศาสนิกชนทำตามขนบธรรมเนียมประเพณีต่างๆพระสงฆ์มีบทบาทเป็นอย่างยิ่ง เหตุที่เป็นเช่นนี้เพราะพระสงฆ์มีปฏิปทาน่าเลื่อมใส ใฝ่รู้ใฝ่คิด สามารถให้ความรู้ที่ตนเองได้ศึกษามาเพื่อบำเพ็ญประโยชน์แก่พระพุทธศาสนาและสังคมประเทศชาติ^{๑๖}

ดังนั้นพระสังฆาธิการ จึงเป็นพระภิกษุที่ปฏิบัติตามภารกิจของพระพุทธศาสนาที่จะช่วยส่งเสริมทำนุบำรุงพระพุทธศาสนา ให้เจริญรุ่งเรือง และสร้างศรัทธาของพุทธศาสนิกชนต่อพระพุทธศาสนา และสร้างความเข้มแข็ง และความมั่นคงของพระพุทธศาสนา

๒.๒.๓ การแต่งตั้งถอดถอนพระสังฆาธิการ

กฎหมายเถรสมาคม ฉบับที่ ๒๔ (พ.ศ. ๒๕๔๑) ว่าด้วยการแต่งตั้งถอดถอนพระสังฆาธิการ การแต่งตั้งและถอดถอน (กองแผนงาน กรมการศาสนา กระทรวงศึกษาธิการ) ไว้ดังนี้^{๑๗}

^{๑๕} กรมการศาสนา กระทรวงศึกษาธิการ, คู่มือพระสังฆาธิการว่าด้วยเรื่องการคณะสงฆ์และการศาสนา, (กรุงเทพมหานคร : โรงพิมพ์การศาสนา, ๒๕๔๐), หน้า คำนำ.

^{๑๖} สิริวัฒน์ ศรีศรีรอด, พระสงฆ์กับภาวะผู้นำ, ในรวมบทความ สารนิพนธ์พุทธศาสนดรมหาบัณฑิต ประจำปี พ.ศ. ๒๕๕๑, (กรุงเทพมหานคร: โรงพิมพ์มหาจุฬาลงกรณราชวิทยาลัย, ๒๕๕๑), หน้า ๒๐๖.

^{๑๗} กองแผนงาน กรมการศาสนา กระทรวงศึกษาธิการ, คู่มือพระสังฆาธิการว่าด้วยพระราชบัญญัติ กฎระเบียบ และคำสั่งของคณะสงฆ์, (กรุงเทพมหานคร : โรงพิมพ์การศาสนา, ๒๕๔๒), หน้า ๔๐๓.

คุณสมบัติทั่วไปของพระสังฆาธิการ

กฎหมายเถรสมาคม ฉบับที่ ๒๔ (พ.ศ. ๒๕๔๑) ว่าด้วยการแต่งตั้งถอดถอนพระสังฆาธิการ ได้กำหนดคุณสมบัติทั่วไปของพระสังฆาธิการไว้ ๗ ประการดังนี้

๑. มีพรรษาสมควรแก่ตำแหน่ง
๒. มีความรู้สมควรแก่ตำแหน่ง
๓. มีความประพฤติเรียบร้อยตามพระธรรมวินัย
๔. เป็นผู้ฉลาดสามารถในการปกครองคณะสงฆ์
๕. ไม่เป็นผู้มีร่างกายทุพพลภาพไร้ความสามารถ หรือมีจิตฟั่นเฟือนไม่สมประกอบ หรือเป็นโรคเรื้อน หรือเป็นวัณโรคในระยะอันตรายจนเป็นที่น่ารังเกียจ
๖. ไม่เคยต้องคำวินิจฉัยลงโทษในอธิกรณ์ที่พึงรังเกียจมาก่อน
๗. ไม่เคยถูกถอดถอนหรือถูกปลดจากตำแหน่งใด เพราะความผิดมาก่อน

การแต่งตั้งพระสังฆาธิการ

การแต่งตั้งพระสังฆาธิการ ตามกฎหมายเถรสมาคม (กองแผนงาน กรมการศาสนา กระทรวงศึกษาธิการ) มีดังนี้

๑. การแต่งตั้งตำแหน่งเจ้าคณะใหญ่ ต้องมีคุณสมบัติโดยทั่วไปแล้วจะต้องมีพรรษาพ้น ๓๐ และมีสมณศักดิ์ไม่ต่ำกว่ารองสมเด็จพระราชาคณะ สมเด็จพระสังฆราชทรงแต่งตั้งพระภิกษุผู้มีคุณสมบัติให้ดำรงตำแหน่งเจ้าคณะใหญ่ โดยความเห็นชอบของมหาเถรสมาคม

๒. การแต่งตั้งพระภิกษุผู้จะดำรงตำแหน่งเจ้าคณะภาค ต้องมีคุณสมบัติโดยทั่วไปแล้วจะต้องมีพรรษาพ้น ๒๐ และกำลังดำรงตำแหน่งรองเจ้าคณะภาคนั้นมาแล้วไม่ต่ำกว่า ๒ ปี หรือกำลังดำรงตำแหน่งเจ้าคณะจังหวัดในภาคนั้นมาแล้วไม่ต่ำกว่า ๔ ปี หรือมี สมณศักดิ์ไม่ต่ำกว่าพระราชคณะชั้นเทพ หรือเป็นพระราชคณะซึ่งเป็นพระคณาจารย์เอก หรือเป็นเปรียญธรรม ๙ ประโยค ในการแต่งตั้งเจ้าคณะภาค เป็นหน้าที่ของเจ้าคณะใหญ่ พิจารณาคัดเลือกพระภิกษุผู้มีคุณสมบัติ เสนอมหาเถรสมาคมพิจารณา เพื่อมีพระบัญชาแต่งตั้งตามมติมหาเถรสมาคมเจ้าคณะภาคจะอยู่ในตำแหน่งคราวละ ๔ ปี และอาจได้รับแต่งตั้งอีกได้ ในกรณีที่รองเจ้าคณะภาคพ้นจากตำแหน่งก่อนวาระ ให้รองเจ้าคณะภาค ซึ่งได้รับแต่งตั้งแทน อยู่ในตำแหน่งตามวาระของผู้ซึ่งตนแทน

๓. การแต่งตั้งพระภิกษุผู้จะดำรงตำแหน่งเจ้าคณะจังหวัด ต้องมีคุณสมบัติโดยทั่วไปแล้วจะต้องมีพรรษาพ้น ๑๐ กับมีสำนักอยู่ในเขตจังหวัดนั้น และกำลังดำรงตำแหน่งรองเจ้าคณะจังหวัดนั้นมาแล้วไม่ต่ำกว่า ๒ ปี หรือกำลังดำรงตำแหน่งเจ้าคณะอำเภอในจังหวัดนั้นมาแล้วไม่ต่ำกว่า ๔ ปี หรือมีสมณศักดิ์ไม่ต่ำกว่าพระราชคณะชั้นสามัญ หรือเป็นพระคณาจารย์โทขึ้นไป หรือเป็นเปรียญธรรมไม่ต่ำกว่า ๖ ประโยค ในการแต่งตั้งเจ้าคณะจังหวัดในภาคใด ให้เจ้าคณะ

ภาคนี้พิจารณาคัดเลือกพระภิกษุผู้มีคุณสมบัติตามเกณฑ์ เสนอเจ้าคณะใหญ่พิจารณา เพื่อมีพระบัญชาแต่งตั้งตามมติมหาเถรสมาคม

๔. ในการแต่งตั้งพระภิกษุผู้จะดำรงตำแหน่งเจ้าคณะอำเภอ ต้องมีคุณสมบัติโดยทั่วไปแล้วมีพรรษาพ้น ๑๐ กับมีสำนักอยู่ในเขตจังหวัดนั้น และกำลังดำรงตำแหน่งรองเจ้าคณะอำเภอนั้นมาแล้วไม่ต่ำกว่า ๒ ปี หรือกำลังดำรงตำแหน่งเจ้าคณะตำบลในอำเภอนั้นมาแล้วไม่ต่ำกว่า ๔ ปี หรือมีสมณศักดิ์ไม่ต่ำกว่าชั้นสัญญาบัตร หรือเป็นพระคณาจารย์ตรีขึ้นไป หรือเป็นเปรียญธรรมไม่ต่ำกว่า ๔ ประโยคในการแต่งตั้งเจ้าคณะอำเภอในจังหวัดใด ให้เจ้าคณะจังหวัดนั้นคัดเลือกพระภิกษุผู้มีคุณสมบัติดังกล่าว เสนอเจ้าคณะภาค เพื่อพิจารณาแต่งตั้งโดยอนุมัติของเจ้าคณะใหญ่

๕. ในการแต่งตั้งพระภิกษุผู้จะดำรงตำแหน่งเจ้าคณะตำบล ต้องมีคุณสมบัติโดยทั่วไปแล้วจะต้องมีพรรษาพ้น ๕ กับมีสำนักอยู่ในเขตอำเภอนั้น และกำลังดำรงตำแหน่งรองเจ้าคณะตำบลนั้นมาแล้วไม่ต่ำกว่า ๒ ปี หรือกำลังดำรงตำแหน่งเจ้าอาวาสในตำบลนั้นมาแล้วไม่ต่ำกว่า ๔ ปี หรือเป็นพระภิกษุมีสมณศักดิ์ หรือเป็นพระคณาจารย์ หรือเป็นเปรียญธรรม หรือเป็นนักธรรมชั้นเอก ในการแต่งตั้งเจ้าคณะตำบลในอำเภอใด ให้เจ้าคณะอำเภอนั้นคัดเลือกพระภิกษุผู้มีคุณสมบัติดังกล่าว เสนอเจ้าคณะจังหวัดพิจารณาแต่งตั้ง เมื่อได้แต่งตั้งแล้ว ให้แจ้งกรมการศาสนาและรายงานเจ้าคณะภาคเพื่อทราบ

๖. การแต่งตั้งพระภิกษุผู้จะดำรงตำแหน่งเจ้าอาวาสพระอารามราษฎร์ ต้องมีคุณสมบัติทั่วไปแล้วจะต้องมีพรรษาพ้น ๕ และเป็นผู้ทรงเกียรติคุณเป็นที่เคารพนับถือของบรรพชิตและคฤหัสถ์ในถิ่นนั้นในการแต่งตั้งเจ้าอาวาสนอกจากพระอารามหลวงในตำบลใด ให้เป็นหน้าที่ของเจ้าคณะอำเภอ รองเจ้าคณะอำเภอ เจ้าคณะตำบล รองเจ้าคณะตำบล เจ้าสังฆคถ ถ้าไม่มีรองเจ้าคณะอำเภอ ไม่มีรองเจ้าคณะตำบล ให้เจ้าคณะอำเภอเลือกเจ้าอาวาสในตำบลนั้น รวมกันทั้งหมดไม่น้อยกว่า ๓ รูป ร่วมกันพิจารณาคัดเลือกพระภิกษุผู้มีคุณสมบัติดังกล่าวแล้วให้เจ้าคณะอำเภอรายงานเสนอเจ้าคณะจังหวัดเพื่อพิจารณาแต่งตั้ง

ถ้าพระภิกษุผู้จะดำรงตำแหน่งเจ้าอาวาสวัดนั้นดำรงตำแหน่งเจ้าคณะจังหวัดอยู่ด้วย ให้เจ้าคณะอำเภอรายงานเสนอเจ้าคณะจังหวัด เพื่อเจ้าคณะภาคพิจารณาแต่งตั้งในการแต่งตั้งรองเจ้าอาวาส ผู้ช่วยเจ้าอาวาส นอกจากพระอารามหลวง ให้เจ้าอาวาสวัดนั้นพิจารณาคัดเลือกพระภิกษุผู้มีคุณสมบัติ และระบุหน้าที่ที่ตนจะมอบหมายให้ปฏิบัติ แล้วเสนอผู้บังคับบัญชาตามลำดับ เพื่อเจ้าคณะจังหวัดพิจารณาแต่งตั้ง

๗. การแต่งตั้งพระภิกษุผู้จะดำรงตำแหน่งเจ้าอาวาสพระอารามหลวงในกรุงเทพมหานคร ต้องมีคุณสมบัติโดยเฉพาะอีกส่วนหนึ่งคือ มีพรรษาพ้น ๑๐ เป็นผู้ทรงเกียรติคุณเป็นที่เคารพนับถือของบรรพชิตและคฤหัสถ์ และมีสมณศักดิ์ไม่ต่ำกว่าพระราชกณะชั้นราช

สำหรับพระอารามหลวงชั้นเอก ไม่ต่ำกว่าพระราชกณะชั้นสามัญ สำหรับพระอารามหลวงชั้นโทไม่ต่ำกว่าพระครูผู้ช่วยเจ้าอาวาสชั้นเอก

ส่วนพระภิกษุผู้จะดำรงตำแหน่งเจ้าอาวาสพระอารามหลวงในจังหวัดอื่น นอกจากกรุงเทพมหานคร ต้องมีคุณสมบัติโดยเฉพาะอีกส่วนหนึ่ง คือ มีพรรษาพ้น ๑๐ เป็นผู้ทรงเกียรติคุณเป็นที่เคารพนับถือของบรรพชิตและคฤหัสถ์ และมีสมณศักดิ์ไม่ต่ำกว่าพระราชกณะชั้นสามัญ สำหรับพระอารามหลวงชั้นเอกไม่ต่ำกว่าพระครูผู้ช่วยเจ้าอาวาสชั้นเอก สำหรับพระอารามหลวงชั้นโทไม่ต่ำกว่าพระครูผู้ช่วยเจ้าอาวาสชั้นโท หรือพระครูสัญญาบัตรที่มีนิตยภัต ไม่ต่ำกว่าพระครูผู้ช่วยเจ้าอาวาสชั้นโท สำหรับพระอารามหลวงชั้นตรี ในการแต่งตั้งเจ้าอาวาสพระอารามหลวง ให้เป็นหน้าที่ของเจ้าคณะจังหวัดพิจารณาคัดเลือกพระภิกษุผู้มีคุณสมบัติดังกล่าวแล้วแต่กรณี เสนอผู้บังคับบัญชาตามลำดับ เพื่อให้มหาเถรสมาคมพิจารณา

ถ้าพระภิกษุผู้จะดำรงตำแหน่งเจ้าอาวาสพระอารามหลวง ดำรงตำแหน่งเจ้าคณะจังหวัดอยู่ด้วย ให้เป็นหน้าที่ของเจ้าคณะภาคดำเนินการ ในการแต่งตั้งรองเจ้าอาวาสหรือผู้ช่วยเจ้าอาวาสพระอารามหลวง ให้เจ้าอาวาสพระอารามหลวงนั้นพิจารณาคัดเลือกพระภิกษุผู้มีคุณสมบัติดังกล่าวและระบุหน้าที่ที่ตนจะมอบหมายให้ปฏิบัติแล้วรายงานเจ้าคณะจังหวัดเพื่อพิจารณาเสนอตามลำดับจนถึงมหาเถรสมาคม สมเด็จพระสังฆราชทรงแต่งตั้งเจ้าอาวาส รองเจ้าอาวาส และผู้ช่วยเจ้าอาวาสพระอารามหลวง ตามมติมหาเถรสมาคม

การพ้นจากตำแหน่งหน้าที่พระสังฆาธิการ

พระสังฆาธิการย่อมพ้นจากตำแหน่งได้ในกรณีถึงมรณภาพ หรือพ้นจากความเป็นพระภิกษุ หรือลาออก หรือย้ายออกไปนอกเขตที่ตนมีสำนักอยู่ หรือยกเป็นกิตติมศักดิ์ หรือรับตำแหน่งหน้าที่เจ้าคณะหรือรองเจ้าคณะอื่น หรือให้ออกจากตำแหน่งหน้าที่ หรือถูกปลดจากตำแหน่งหน้าที่ หรือถูกถอดถอนจากตำแหน่งหน้าที่^{๑๔}

ข้อ ๓๗ พระสังฆาธิการรูปใดประสงค์จะลาออกจากตำแหน่งหน้าที่ก็ยอมทำได้ เมื่อผู้มีอำนาจแต่งตั้งได้พิจารณาอนุญาตแล้ว จึงเป็นอันพ้นจากตำแหน่งหน้าที่

การพ้นจากตำแหน่งหน้าที่ของพระสังฆาธิการ

พระสังฆาธิการจะพ้นตำแหน่งได้ในกรณีมรณภาพ หรือพ้นจากความเป็นภิกษุ หรือลาออก หรือย้ายออกไปนอกเขตที่ตนมีสำนักอยู่ หรือให้พ้นจากตำแหน่งหน้าที่ โดยถูกปลดจากตำแหน่งหน้าที่ ถูกลดถอนจากตำแหน่งหน้าที่^{๑๕}

^{๑๔} เรื่องเดียวกัน, หน้า ๔๐๕.

^{๑๕} อ้างแล้ว.

๒.๒.๔ การปกครองสงฆ์

การปกครองคณะสงฆ์เป็นรูปแบบการบริหารกิจการคณะสงฆ์ ซึ่งเป็นองค์กรหนึ่งที่เกิดขึ้นในสังคมมนุษย์ โดยเฉพาะเกิดขึ้นในสังคมชาวพุทธที่มีรูปแบบและประวัติอย่างยาวนาน

ลักษณะการปกครองคณะสงฆ์ตามแบบพระธรรมวินัย

การปกครองคณะสงฆ์ได้มีมาตั้งแต่สมัยพุทธกาล หลักที่ใช้ในการปกครองครั้งนั้นคือ พระธรรมวินัยพระพุทธเจ้าทรงปกครองคณะสงฆ์โดยธรรมมาธิปไตย กล่าวคือ ทรงแสดงธรรมบัญญัติพระวินัย การบริหารกิจการคณะสงฆ์และการพระพุทธศาสนา และทรงวินิจฉัยอธิกรณ์ของพระสงฆ์โดยที่พระองค์ทรงเป็นพระธรรมราชา มีพระสารีบุตรเป็นพระธรรมเสนาบดี เป็นผู้ช่วยตามที่ทรงโปรดให้ช่วย พร้อมพระโมคคัลลานะและพระเถระทั้งหลาย ผู้เป็นสังฆมิตร และสังฆปริณายกเป็นหมู่ๆ ทรงมอบให้สงฆ์เพื่อเป็นสมานสังวาสกัน เป็นไปตามหลักพระธรรมวินัย และต้องมีมติเป็นเอกฉันท์เป็นสำคัญ

ทศนนักปราชญ์เกี่ยวกับการปกครองคณะสงฆ์ สุนทร ฌ รั้งสี กล่าวไว้ว่า^{๒๐}

๑. สังคมสงฆ์ มีการบัญญัติพระวินัยเพื่อใช้ปกครองสงฆ์ หรือใช้เป็นหลักปฏิบัติของพระภิกษุ แต่พระวินัยนั้นเป็นพุทธบัญญัติทั้งหมดหาใช้สงฆ์หรือผู้แทนของสงฆ์เป็นผู้บัญญัติ อย่างไรก็ตามเป็นผู้บัญญัติกฎหมายในระบบประชาธิปไตยไม่ จุดประสงค์ในการบัญญัติพระวินัยก็เพื่อให้พระสงฆ์อยู่ร่วมกันด้วยดี พ้นจากมลทินและกิเลสต่างๆ ทำให้ประชาชนเกิดความเลื่อมใส และเป็นเครื่องส่งเสริมการปฏิบัติธรรมตั้งข้อความว่า “ภิกษุทั้งหลาย เพราะเหตุนี้แลเราจักบัญญัติสิกขาบทแก่ภิกษุทั้งหลายด้วยอำนาจประโยชน์ ๑๐ ประการ คือ เพื่อความดีแห่งสงฆ์ ๑ เพื่อความสำราญแห่งสงฆ์ ๑ เพื่อชมเพื่อเกื้อยาก ๑ เพื่อสำราญแห่งภิกษุผู้มีศีลเป็นที่รัก ๑ เพื่อป้องกันอาสวะอันบังเกิดจากปัจจุบัน ๑ เพื่อกำจัดอาสวะอันจักบังเกิดในอนาคต ๑ เพื่อความเลื่อมใสของชุมชนที่ยังไม่เลื่อมใส ๑ เพื่อความเลื่อมใสยิ่งของชุมชนที่เลื่อมใสแล้ว ๑ เพื่อความตั้งมั่นแห่งพระสังฆธรรม ๑ เพื่อถือพระวินัย ๑”^{๒๑}

๒. ด้านการบริหาร ในสมัยเมื่อยังมีพระสาวกไม่มาก พระพุทธองค์ทรงบริหารพระศาสนาด้วยพระองค์เองโดยมีพระสาวกที่สำคัญ เช่น พระสารีบุตร และพระมหาโมคคัลลานะ ช่วยแบ่งเบาภาระบ้างตามความจำเป็น ต่อมาเมื่อมีพระสาวกเพิ่มมากขึ้น และมีผู้ขอเข้าอุปสมบทในพระพุทธศาสนามากขึ้น ก็ได้ทรงอนุญาตให้พระสาวกอุปสมบทแก่ผู้เข้ามาขอบวชได้โดยให้ผู้ขอบวชเปล่งวาจาถึงพระรัตนตรัยเป็นสรณะ ครั้นต่อมาเมื่อภิกษุเพิ่มมากขึ้นอีกทรงมอบความเป็นใหญ่ให้แก่สงฆ์ในการทำกิจกรรมทั้งปวงของพระพุทธศาสนา เช่น การให้

^{๒๐} สุนทร ฌ รั้งสี, สถาบันทางการเมืองตามแนวพุทธศาสตร์ รัฐศาสตร์แนวพุทธศาสตร์, (กรุงเทพมหานคร : สำนักงานคณะกรรมการวัฒนธรรมแห่งชาติ, ๒๕๓๐), หน้า ๓๕-๖๐.

^{๒๑} เรื่องเดียวกัน, หน้า ๖๑.

บรรพชาอุปสมบท การกรานกฐิน กำหนดเขตสีมา การระงับอธิกรณ์ เป็นต้น ซึ่งเท่ากับเป็นผู้บริหารงานพระศาสนาตามระเบียบที่ได้ทรงกำหนดไว้นั่นเอง ส่วนการบริหารคณะสงฆ์โดยรูปองค์กร เช่น มหาเถรสมาคมนั้นไม่บัญญัติในพระวินัย แต่ก็ได้ชัดพระวินัย

๓.ด้านตุลาการ สถาบันตุลาการทางพุทธศาสนามีลักษณะบางอย่างคล้ายกับสถาบันตุลาการทางราชอาณาจักร มีกฎหรือระเบียบที่สังคมาวางไว้เป็นบรรทัดฐานแห่งการกระทำของบุคคลในสังคม ป้องกันไม่ให้มีการกระทำ หรือความประพฤติที่เป็นปฏิปักษ์ต่อความสงบสุขของสังคม ฝ่ายอาณาจักรมีกฎหมายเป็นหลักในการปกครอง ส่วนฝ่ายพุทธจักรมีพระธรรมวินัยเป็นหลัก ทั้งฝ่ายอาณาจักรและพุทธจักร มีกระบวนการพิจารณาคดีหรืออธิกรณ์ และมีวิธีลงโทษตามโทษานุโทษ แต่ลักษณะการลงโทษตามพระวินัยกับโทษของกฎหมายบ้านเมืองมีข้อแตกต่างกันมาก ความผิดร้ายแรงบางอย่างของบรรพชิต เช่น ความผิดทางเพศสำหรับฝ่ายอาณาจักรอาจถือว่าไม่ผิด

การปกครองคณะสงฆ์ในสมัยพุทธกาล มีโครงสร้างตามความเห็นของ ไชย ณ พล ได้กล่าวไว้^{๒๒}

ลักษณะการใช้อำนาจการปกครองคณะสงฆ์ตามพระธรรมวินัย

การใช้อำนาจในการปกครองคณะสงฆ์ พระพุทธเจ้าทรงวางกรอบเพื่อประโยชน์แก่การปกครอง^{๒๓} จึงทรงบัญญัติไว้ ๑๐ ประการดังนี้

๑. เพื่อความเรียบร้อยว่าดีแห่งสงฆ์
๒. เพื่อความสำราญแห่งสงฆ์
๓. เพื่อข่มบุคคลเพื่อเกื้อยาก
๔. เพื่อการอยู่สำราญแห่งภิกษุผู้มีศีลเป็นที่รัก
๕. เพื่อป้องกันอาสวะอันบังเกิดจากปัจจุบัน
๖. เพื่อกำจัดอาสวะอันจักบังเกิดในอนาคต
๗. เพื่อความเลื่อมใสของชุมชนที่ยังไม่เลื่อมใส
๘. เพื่อความเลื่อมใสยิ่งของชุมชนที่เลื่อมใสแล้ว
๙. เพื่อความตั้งมั่นแห่งพระสังฆธรรม
๑๐. เพื่อถือตามพระวินัย

^{๒๒} ไชย ณ พล, การปกครองของพระพุทธเจ้าระบบธรรมาธิปไตย, (กรุงเทพมหานคร : เคล็ดไทย

๒๕๓๗), หน้า ๑๗๒-๑๗๓.

^{๒๓} วิ.มหา. (ไทย) ๑/๓๗/๒๘-๒๙.

การปกครองคณะสงฆ์ยุคต่อมา

การปกครองคณะสงฆ์เป็นการปกครองตามพระธรรมวินัย คือ การปกครองคณะสงฆ์จะยึดถือพระธรรมวินัยเป็นธรรมนูญการปกครองโดยใช้อำนาจรัฐและจารีตเป็นหลักอุดหนุน การปกครองคณะสงฆ์ Һามีความไม่เรียบร้อยเกิดขึ้นในคณะสงฆ์ต้องอาศัยอำนาจรัฐมาช่วยจัดการแก้ไขความไม่เรียบร้อย ในรัชสมัยพระบาทสมเด็จพระจุลจอมเกล้าเจ้าอยู่หัว พระองค์ทรงถวายอำนาจรัฐช่วยคณะสงฆ์จัดระบบการปกครอง ทรงตราพระราชบัญญัติลักษณะการปกครองคณะสงฆ์ ร.ศ. ๑๒๑ มาในรัชสมัยพระบาทสมเด็จพระเจ้าอยู่หัวอานันทมหิดล ได้ยกเลิกพระราชบัญญัติการปกครองคณะสงฆ์ ร.ศ. ๑๒๑ และได้ตราพระราชบัญญัติคณะสงฆ์ พ.ศ. ๒๔๘๔ จัดระบบการปกครองใหม่ ให้มีรูปแบบคล้ายกับการปกครองแบบราชอาณาจักร มาในสมัยพระบาทสมเด็จพระภูมิพลอดุลยเดช ได้ทรงยกเลิกพระราชบัญญัติคณะสงฆ์ พ.ศ. ๒๔๘๔ เพื่อจัดการปกครองคณะสงฆ์ในรูปแบบใหม่ จึงได้ทรงตราพระราชบัญญัติคณะสงฆ์ พ.ศ. ๒๕๐๕ และถัดมาในปี พ.ศ. ๒๕๓๕ ได้ตราพระราชบัญญัติคณะสงฆ์ (ฉบับที่ ๒) พ.ศ. ๒๕๓๕ ใช้เป็นรูปแบบการปกครองคณะสงฆ์ และเป็นหลักจัดระเบียบการปกครองคณะสงฆ์ในปัจจุบัน^{๒๔}

การปกครองคณะสงฆ์ตามพระราชบัญญัติคณะสงฆ์ พ.ศ. ๒๕๐๕ และพระราชบัญญัติคณะสงฆ์ (ฉบับที่ ๒) พ.ศ. ๒๕๓๕ ได้ระบุตำแหน่งสกลมหาสังฆปริณายกเป็นประมุขสงฆ์ไทยและสงฆ์อื่น ทรงบัญชาการคณะสงฆ์ทางมหาเถรสมาคมตามอำนาจกฎหมายและพระธรรมวินัยและทรงตราพระบัญชาสมเด็จพระสังฆราชโดยไม่ขัดหรือแย้งกับกฎหมาย พระธรรมวินัย และกฎหมายมหาเถรสมาคม และสมเด็จพระสังฆราชทรงอยู่ในฐานะที่ผู้ใดจะหมิ่นประมาท ดูหมิ่นหรือแสดงความอาฆาตมาดร้ายมิได้ โดยมีมหาเถรสมาคมเป็นองค์กรปกครองสูงสุด คณะสงฆ์และสามเณรต้องอยู่ภายใต้การปกครองของมหาเถรสมาคม ซึ่งมีสมเด็จพระสังฆราชเป็นประธานและกรรมการโดยตำแหน่งและกรรมการแต่งตั้ง

ในการปกครองคณะสงฆ์ แบบแผนการปกครองออกเป็น ๒ ส่วน คือ ส่วนหลักการกำหนดหน่วยงาน เขตการปกครอง ผู้ปกครองหรือผู้รับมอบหมายงาน หรือผู้มอบหมายงาน ปฏิบัติงานคณะสงฆ์ และส่วนย่อยๆ ได้แก่ แบบแผนการกำหนดอำนาจหน้าที่ การควบคุมบังคับบัญชา การประสานงาน การตั้งผู้รักษาการแทน และการวางระเบียบการปฏิบัติอื่นๆ

^{๒๔}พระเทพปริยัติสุธี (วรวิทย์), เอกสารประกอบคำบรรยายเรื่องการปกครองคณะสงฆ์และการพระศาสนา, (กรุงเทพมหานคร : โรงพิมพ์มหาจุฬาลงกรณราชวิทยาลัย, ๒๕๔๐), หน้า ๑.

ระเบียบการปฏิบัติปกครองคณะสงฆ์กำหนดให้มีเจ้าคณะมหานิกายและเจ้าคณะ
 ธรรมยุตปกครองบังคับบัญชาวัด และพระภิกษุสามเณรในนิกายนั้นๆ โดยมีแบบการปกครอง
 คณะสงฆ์ส่วนกลางและระเบียบการปกครองคณะสงฆ์ส่วนภูมิภาค^{๒๕}

ระเบียบการปกครองคณะสงฆ์ส่วนกลาง มีมหาเถรสมาคมเป็นศูนย์กลางรวม
 อำนาจปกครอง และกิจการคณะสงฆ์ทั้งสิ้นของคณะสงฆ์ไทย เป็นศูนย์รวมเขตการปกครอง
 และ เจ้าคณะส่วนกลาง ซึ่งเป็นผู้ปกครองคณะสงฆ์ส่วนกลาง โดยกำหนดเขตการปกครอง
 ได้แก่ เขตการปกครองบังคับบัญชาเจ้าคณะ เจ้าอาวาสและภิกษุสามเณรในนิกายนั้นๆ ใน
 ส่วนกลาง จะแยกส่วนปกครอง เป็นคณะนิกายเรียกว่า “หน” มี ๔ หน คือ หนกลาง หนเหนือ
 หนตะวันออก และหนใต้ ในส่วนของคณะธรรมยุต เรียกว่า คณะธรรมยุติ จะรวมเขตปกครอง
 คณะสงฆ์ส่วนภูมิภาค และวัดธรรมยุติเป็นเขตเดียวกัน

การปกครองสงฆ์ในส่วนกลาง ได้แก่ เจ้าคณะหนใหญ่ ซึ่งเป็นพระสังฆาธิการใน
 ส่วนกลาง เป็นผู้ประสานงานกับสมเด็จพระสังฆราช มีมหาเถรสมาคม เป็นหน่วยงานใน
 ส่วนกลางและประสานงานกับเจ้าคณะในส่วนภูมิภาค ปฏิบัติหน้าที่ปกครองคณะสงฆ์ในเขต
 ปกครองของตน เรียกว่า หน มีเจ้าคณะหนใหญ่ ๕ หน คือ

๑. เจ้าคณะใหญ่หนกลาง
๒. เจ้าคณะใหญ่หนเหนือ
๓. เจ้าคณะใหญ่หนตะวันออก
๔. เจ้าคณะใหญ่หนใต้
๕. เจ้าคณะใหญ่คณะธรรมยุต

อำนาจหน้าที่ปกครองคณะสงฆ์ของเจ้าคณะหนใหญ่ ในเขตปกครองของตนมี
 อำนาจหน้าที่ปกครองคณะสงฆ์ ดังนี้^{๒๖}

๑. ดำเนินการปกครองคณะสงฆ์ให้เป็นไปตามพระธรรมวินัย กฎหมาย กฎมหา
 เถรสมาคม ข้อบังคับ ระเบียบ คำสั่ง มติ ประกาศ พระบัญชาสมเด็จพระสังฆราช
๒. ควบคุมและส่งเสริมการรักษาความเรียบร้อยดีงามการศาสนศึกษา การศึกษา
 สงเคราะห์ การเผยแผ่พระพุทธศาสนา การสาธารณูปการ และการสาธารณสงเคราะห์ ให้ดำเนิน
 ไปด้วยดี
๓. วินิจฉัยการลงนิคหกรรม วินิจฉัยข้ออุทธรณ์คำสั่งหรือคำวินิจฉัยชั้นภาค หรือมี
 อำนาจหน้าที่ในกรณีที่ได้รับมอบหมายอย่างอื่นจากมหาเถรสมาคม

^{๒๕} เรื่องเดียวกัน, หน้า ๒.

^{๒๖} คณาจารย์ มหาวิทยาลัยมหาจุฬาลงกรณราชวิทยาลัย, การปกครองคณะสงฆ์ไทย;
 (กรุงเทพมหานคร : โรงพิมพ์มหาจุฬาลงกรณราชวิทยาลัย, ๒๕๕๑), หน้า ๑๘๔.

๔. แก้ไขข้อขัดข้องของเจ้าคณะภาคให้เป็นไปโดยชอบ

๕. ควบคุมบังคับบัญชาเจ้าคณะและเจ้าอาวาส ตลอดถึงพระภิกษุสามเณรผู้อยู่ในบังคับบัญชาหรืออยู่ในเขตปกครองของตน และชี้แจงแนะนำการปฏิบัติหน้าที่ของผู้อยู่ในบังคับบัญชา ให้เป็นไปโดยความเรียบร้อย

๖. ตรวจการและประชุมพระสังฆาธิการในเขตปกครองของตน

ระเบียบการปกครองคณะสงฆ์ในส่วนภูมิภาค การปกครองคณะสงฆ์ส่วนภูมิภาค พระราชบัญญัติคณะสงฆ์ ได้กำหนดส่วนหลักไว้อย่างชัดเจนในมาตรา ๒๑ ของพระราชบัญญัติคณะสงฆ์ส่วนภูมิภาค ได้จัดเขตการปกครองออกเป็นภาค จังหวัด อำเภอ ตำบล จำนวนตำบล และเขตปกครองให้เป็นไปตามกำหนดในกฎหมายธรรมนูญ ส่วนมาตรฐาน ๒๒ กำหนดให้พระภิกษุเป็นผู้ปกครองตามชั้น ตามลำดับชั้น คือ เจ้าคณะภาค รองเจ้าคณะจังหวัด รองเจ้าคณะอำเภอ และเจ้าคณะตำบล เมื่อมหาเถรสมาคมเห็นสมควรจะจัดให้มีรองเจ้าคณะภาค รองเจ้าคณะจังหวัด รองเจ้าคณะอำเภอ และรองเจ้าคณะตำบลเป็นผู้ช่วยเจ้าคณะชั้นนั้นๆ ด้วยก็ได้

พระภิกษุผู้ปกครองคณะสงฆ์ ทุกตำแหน่ง เรียกว่าพระสังฆาธิการเป็นภิกษุผู้ทำงานโดยสิทธิขาดทางคณะสงฆ์ โดยมีอำนาจเต็มแบบรวมตำแหน่งซึ่งนอกเหนือจากตำแหน่งดังกล่าวข้างต้นแล้วยังรวมไปถึงเจ้าอาวาส รองเจ้าอาวาส และผู้ช่วยเจ้าอาวาส เจ้าคณะ และเจ้าอาวาสเป็นผู้ทำงานคณะสงฆ์อย่างมีอำนาจเต็มกฎหมาย และควบคุมงานทุกส่วนในเขตปกครองหรือในวัด

๒.๒.๕ บทบาทพระสังฆาธิการ

พระธรรมญาณมุนี กล่าวว่า พระสังฆาธิการมีบทบาทหน้าที่ในการปกครองคณะสงฆ์ โดยมีหลักการปกครองคือมุ่งความสงบเรียบร้อย มุ่งความเจริญอกงาม และมุ่งความสามัคคีปรองดอง ซึ่งทั้ง ๓ ประการนี้เป็นเครื่องวัดสมรรถภาพของการปกครอง ในขณะเดียวกันในการปกครองพระสงฆ์ให้ได้ผลดีตามหลักการ ดังกล่าวนั้น^{๒๗}

พระครูมงคลคีลวงค์ และคณะ กล่าวว่า พระสังฆาธิการระดับเจ้าอาวาส ทุกรูปต้องพัฒนาตนเองให้อยู่ในระเบียบวินัยก่อนเป็นประการแรก ประการที่สองจะต้องมีรูปแบบการปกครองในวัดวาอารามให้เรียบร้อย และประการสุดท้ายจะต้องจัดรูปแบบในการศึกษาเล่าเรียนแผนกพระปริยัติธรรมขึ้น เช่น แผนกนักธรรม แผนกบาลี ขึ้นในวัดของตน นอกจากนี้จะต้อง

^{๒๗} พระธรรมญาณมุนี, การแสวงหาเส้นทางการพัฒนาชนบทของพระสงฆ์ไทย, อ้างในพระปลัดเกียรติศักดิ์ สิ้นทิวรรกุล, “บทบาทของพระสังฆาธิการในการบริหารกิจการคณะสงฆ์จังหวัดกระบี่”, วิทยานิพนธ์ศึกษาศาสตร์มหาบัณฑิต, (บัณฑิตวิทยาลัย : มหาวิทยาลัยเกษตรศาสตร์, ๒๕๔๘), หน้า ๗.

อบรมวิปัสสนากรรมฐานให้กับพระภิกษุสามเณร เรียกว่า พัฒนาจิตใจของพระภิกษุสามเณรให้มีความมั่นคง เพื่อพระภิกษุสามเณรจะได้นำหลักการพัฒนาจิตใจนี้ไปสู่เด็กหรือเยาวชนหรือยุวพุทธให้หันเข้ามาศึกษาหาความรู้ด้านพระพุทธศาสนา เรียกว่า จริยธรรม การให้การศึกษาด้านจริยธรรมก็คือการเปิดโรงเรียนพระพุทธศาสนาวันอาทิตย์ขึ้น การเปิดโรงเรียนเด็กเล็ก ที่เรียกว่าเด็กก่อนเกณฑ์ ซึ่งเป็นโครงการของมหาเถรสมาคม ก็เพื่อเป็นการชักจูงเด็กเล็กให้หันเข้ามาฟังพระสงฆ์ พระสงฆ์ก็มีบทบาทช่วยเหลือเด็กเล็กด้วยเมตตาธรรม เด็กเล็กเหล่านี้ ก็คือลูกหลาน ชาวบ้านที่ต้องออกไปประกอบอาชีพ เมื่อวัดรับดูแลลูกหลานให้ ความเลื่อมใสศรัทธาต่อวัด ต่อ พระพุทธศาสนาก็บังเกิดขึ้นกับประชาชน จึงเห็นได้ว่า พระสังฆาธิการระดับเจ้าอาวาส นอกจากจะมีหน้าที่ในการดูแลวัดพัฒนาวัดแล้ว ยังต้องช่วยเหลือและพัฒนาชุมชนพร้อมกันไปด้วย^{๒๘}

พระสังฆาธิการ เป็นนามบัญญัติตามพระราชบัญญัติคณะสงฆ์ พ.ศ.๒๕๐๕ ซึ่งแก้ไขเพิ่มเติมโดยพระราชบัญญัติคณะสงฆ์ (ฉบับที่ ๒) พ.ศ.๒๕๓๕ ได้กำหนดบทบาทอำนาจหน้าที่การปกครองคณะสงฆ์ ในเขตปกครองของตน ได้แก่ การรักษาความเรียบร้อยดีงาม การศาสนศึกษา การเผยแผ่พระพุทธศาสนา การสาธารณูปการ การศึกษาสงเคราะห์ และการสาธารณสงเคราะห์ รวมทั้งการนิคหกรรมหรือการวินิจฉัย อธิกรณ์ หรือความผิดทางพระธรรมวินัยของพระภิกษุ

กฎมหาเถรสมาคม ฉบับที่ ๒๔ (พ.ศ. ๒๕๔๑) ว่าด้วยการแต่งตั้งถอดถอนพระสังฆาธิการ ได้กำหนดจริยาพระสังฆาธิการซึ่งพระสังฆาธิการต้องปฏิบัติตามบทบาทของพระสังฆาธิการ ดังต่อไปนี้

๑. ต้องเคารพเอื้อเฟื้อต่อกฎหมาย พระราชบัญญัติคณะสงฆ์ กฎกระทรวง กฎมหาเถรสมาคม ข้อบังคับ ระเบียบ คำสั่ง มติ ประกาศ พระบัญชาสมเด็จพระสังฆราชและปฏิบัติตามพระธรรมวินัยโดยเคร่งครัด

๒. ต้องเชื่อฟังและปฏิบัติตามคำสั่งของผู้บังคับบัญชา ซึ่งสั่งโดยชอบด้วยอำนาจหน้าที่ ถ้าไม่เห็นพ้องด้วยคำสั่งนั้น ให้เสนอความเห็นคัดค้านเป็นลายลักษณ์อักษรภายใน ๑๕ วัน นับแต่วันที่ได้รับทราบคำสั่งและเมื่อได้คัดค้านดังกล่าวมานั้นแล้ว แต่ผู้สั่งมิได้ถอนหรือแก้คำสั่งนั้น ถ้าคำสั่งนั้นไม่ผิดพระวินัยต้องปฏิบัติตาม ต้องรายงานจนถึงผู้สั่งในกรณีมีการคัดค้านคำสั่งให้ผู้สั่งรายงานเรื่องทั้งหมดไปยังผู้บังคับบัญชาเหนือตน เพื่อพิจารณาสั่งการต่อไป ในการปฏิบัติหน้าที่ ห้ามทำข้ามผู้บังคับบัญชาเหนือตน เว้นแต่จะได้รับอนุญาตพิเศษเป็นครั้งคราว

^{๒๘} พระครูมงคลคีลวงค์ และคณะ, พระสงฆ์กับการพัฒนาชนบท. การแสวงหาเส้นทาง การพัฒนาชนบทของพระสงฆ์ไทย, อ่างใน พระปลัดเกียรติศักดิ์ สินทวีวรกุล, “บทบาทของพระสังฆาธิการในการบริหารกิจการคณะสงฆ์จังหวัดกระบี่”, วิทยานิพนธ์ศึกษาศาสตรมหาบัณฑิต, (บัณฑิตวิทยาลัย : มหาวิทยาลัยเกษตรศาสตร์, ๒๕๔๘), หน้า ๑๑.

๓. ต้องตั้งใจปฏิบัติหน้าที่ด้วยความระมัดระวัง มิให้เกิดความเสียหายแก่การคณะสงฆ์และการพระศาสนาและห้ามมิให้ละทิ้งหน้าที่โดยไม่มีเหตุอันควร
๔. ต้องปฏิบัติหน้าที่โดยชอบและห้ามมิให้ใช้อำนาจหน้าที่ในทางที่ไม่สมควร
๕. ต้องสุภาพเรียบร้อยต่อผู้บังคับบัญชาเหนือตนและผู้อยู่ในปกครอง
๖. ต้องรักษาส่งเสริมสามัคคีในหมู่คณะและช่วยเหลือซึ่งกันและกันในทางที่ชอบ
๗. ต้องอำนวยความสะดวกในหน้าที่การคณะสงฆ์และการพระศาสนา
๘. ต้องรักษาข้อความอันเกี่ยวกับการคณะสงฆ์ที่ยังไม่ควรเปิดเผย

ทั้ง ๘ ข้อนี้ เป็นจริยาอันพระสังฆาธิการต้องถือปฏิบัติตามโดยเคร่งครัด เพราะละเมิดแล้วย่อมได้รับโทษฐานละเมิดจริยา

๒.๓ แนวคิดเกี่ยวกับการบริหารกิจการคณะสงฆ์

การปกครองคณะสงฆ์หรือสถาบันสงฆ์ในสมัยพุทธกาลนั้น พระพุทธเจ้าจะทรงดูแลด้วยพระองค์เองทรงอยู่ในฐานะประมุขและทรงให้ความสำคัญเสมอภาคในการบัญญัติสิกขาบทต่างๆ พระองค์จะทรงทำท่ามกลางสงฆ์ สังฆกรรมต่างๆ ที่กระทำต้องได้รับเสียงเอกฉันท์จากคณะสงฆ์จึงจะสามารถดำเนินต่อไป ทำให้พระพุทธศาสนาเผยแผ่ไปอย่างรวดเร็วสิ่งที่พระพุทธองค์ทรงทิ้งไว้เป็นมรดกมาถึงปัจจุบันก็คือ พระธรรมวินัยซึ่งจะเป็นหลักในการที่สถาบันสงฆ์จะใช้เป็นสื่อในการสร้างสรรค์สิ่งดีงามให้กับชาวโลกต่อไป และจะเป็นสิ่งกำหนดบทบาทหรือจุดยืนในด้านความสัมพันธ์ระหว่างสงฆ์กับสังคมชาวโลกในปัจจุบันและอนาคตอีกด้วย^{๒๙} เช่นเดียวกับการบริหารกิจการคณะสงฆ์ ย่อมต้องมีความผู้นำหรือภาวะผู้นำในการบริหาร โดยบริหารตามหลักภาวะผู้นำนั้น มีมาตั้งแต่สมัยพุทธกาล โดยพระพุทธเจ้าทรงเป็นผู้ที่มีหน้าที่ในการดูแลปกครองคณะสงฆ์ แม้ว่าจะเกิดปัญหาจากภายในและภายนอกคณะสงฆ์ก็ตาม พระพุทธองค์ทรงมีพระปรีชาสามารถบริหารกิจการคณะสงฆ์ ให้รอดพ้นจากภัยต่างๆ ได้ จนกระทั่งเสด็จดับขันธปรินิพพาน หลังจากที่พระพุทธองค์เสด็จปรินิพพานแล้วพระมหากัสสปะผู้เป็นพระสาวกสำคัญยิ่งที่ได้รับการคัดเลือกจากคณะสงฆ์ให้เป็นประธานใหญ่ในการทำสังคายนาครั้งที่ ๑ ที่ถ้ำสัตตบรรณในเขาเวภารบรรพตเขตกรุงราชคฤห์^{๓๐} หลังจากสังคายนาพระธรรมวินัยครั้งที่ ๓ พระเจ้าอโศกมหาราชได้ส่งพระมหาเถระไปประกาศ

^{๒๙} พระเทพเวที (ประยูรค์ ปยุตฺโต), การศึกษาที่สากหลบพื้นฐานแห่งภูมิปัญญาไทย, (กรุงเทพมหานคร : อมรินทร์พริ้นติ้งกรุ๊ป, ๒๕๓๔), หน้า ๓๒.

^{๓๐} สง่า หล่อสำราญ, ตำนานพระพุทธสาวก, (กรุงเทพมหานคร : อักษรสยามการพิมพ์, ๒๕๔๑) หน้า ๑๗.

พระพุทธศาสนา ๙ สายและประเทศไทยได้รับผลจากการเผยแผ่คราวนั้นด้วย^{๓๑} ทำให้พระพุทธศาสนาได้ประดิษฐานในดินแดนสุวรรณภูมิ อันเป็นที่ตั้งของประเทศไทยและอีกหลายประเทศในเอเชียตะวันออกเฉียงใต้ มาตั้งแต่ยุคกรุงสุโขทัยเป็นราชธานีของไทยก็ยังมีการใช้หลักภาวะผู้นำควบคู่กับหลักพุทธธรรมในการบริหารกิจการคณะสงฆ์มาโดยตลอดจนถึงในยุคปัจจุบันนี้

กฎหมายแพ่งศรัทธา ฉบับที่ ๑๕ (พ.ศ.๒๕๓๕) ข้อ ๕ ได้กล่าวถึงกิจการที่คณะสงฆ์จะต้องปฏิบัติซึ่งสามารถแยกพิจารณาได้ ๖ ด้าน ดังนี้

๑. การเพื่อความเรียบร้อยดีงามหรือการปกครอง
๒. การศาสนศึกษา
๓. การศึกษาสงเคราะห์
๔. การเผยแผ่พระพุทธศาสนา
๕. การสาธารณูปการ
๖. การสาธารณสงเคราะห์

วิธีดำเนินงานการทั้ง ๖ ให้เป็นไปตามที่กำหนดในระเบียบมหาเถรสมาคมแต่บางการคงเป็นไปตามจารีต คือ ปฏิบัติตามจารีตก็มีอยู่^{๓๒}

พระเทพปริยัติสุธี (วรวิทย์ คงคปญฺโญ) ได้ให้ความหมายไว้ว่า ได้แก่ กิจการที่คณะสงฆ์จะต้องทำ หรือที่จะต้องถือเป็นธุระหน้าที่เพราะเป็นการคณะสงฆ์และการพระศาสนา หรือเพราะเกี่ยวกับการคณะสงฆ์และการพระศาสนา มี ๖ ฝ่ายคือ การเพื่อความเรียบร้อยดีงาม (การปกครอง) การศาสนศึกษาการเผยแผ่พระพุทธศาสนา การสาธารณูปการ การศึกษาสงเคราะห์และการสาธารณสงเคราะห์^{๓๓}

พระพรหมคุณาภรณ์ (ป.อ.ปยุตฺโต) กล่าวถึงความหมายการปกครองคณะสงฆ์หรือการบริหารคณะสงฆ์ ตามทัศนะของพระพุทธศาสนาว่า การปกครองตามความหมายในพระพุทธศาสนาเป็นการปกครองเพื่อการศึกษา การปกครองและความสงบเรียบร้อยที่เกิดจากการปกครองนั้น มิใช่เป็นจุดหมายในตัว แต่เป็นเพียงปัจจัยคือสภาพเอื้อ เพื่อช่วยให้แต่ละบุคคลบรรลุจุดหมายแห่งการศึกษาหรือเพื่อเป็นหลักประกันของการศึกษาทั้งสิ้น ถ้าไม่ปกครองด้วย

^{๓๑} พระเทพเวที (ประยูร ปยุตฺโต), **พุทธบริษัทกับพระธรรมวินัย**, (กรุงเทพมหานคร : สำนักพิมพ์ปัญญา, ๒๕๓๒), หน้า ๙.

^{๓๒} สำนักงานพระพุทธศาสนาแห่งชาติ, **กฎหมายแพ่งศรัทธา**, (กรุงเทพมหานคร : โรงพิมพ์สำนักงานพระพุทธศาสนาแห่งชาติ, ๒๕๔๕), หน้า ๑๕.

^{๓๓} พระเทพปริยัติสุธี (วรวิทย์ คงคปญฺโญ), **การคณะสงฆ์และการพระศาสนา**, (กรุงเทพมหานคร : โรงพิมพ์มหาจุฬาลงกรณราชวิทยาลัย, ๒๕๔๕), หน้า ๙.

การศึกษา ก็ต้องปกครองด้วยอำนาจเมื่อปกครองด้วยอำนาจก็เกิดความรู้สึกในเชิงปฏิบัติที่เอียงไปในทางที่จะขัดแย้งกัน ด้วยเหตุนี้ การปกครองแบบใช้อำนาจจึงก่อให้เกิดปัญหาเริ่มตั้งแต่เกิดความขัดแย้งในจิตใจเป็นต้นไป ทำให้ยิ่งต้องเพิ่มการใช้อำนาจ ใช้อำนาจ และจะเห็นการลงโทษมากยิ่งขึ้นตามลำดับไม่ใช่การปกครองแบบพยายามสร้างคนดี แต่เป็นการปกครองแบบพยายามกำจัดคนเลวนั่นเอง^{๓๔}

ภารกิจที่สำคัญของการบริหารกิจการคณะสงฆ์ในแต่ละด้าน ตามพระราชบัญญัติคณะสงฆ์ พ.ศ.๒๕๐๕ พระราชบัญญัติคณะสงฆ์ (ฉบับที่ ๒) พ.ศ.๒๕๓๕ และกฎหมายเถรสมาคม ฉบับที่ ๒๓ ได้ระบุอย่างชัดเจนเกี่ยวกับบทบาทของพระสังฆาธิการหรือเจ้าอาวาส ในการบริหารกิจการคณะสงฆ์ทั้ง ๖ ด้าน ดังนี้

๑. ด้านการปกครอง

กรมการศาสนา ได้ให้ความหมาย การปกครอง หมายถึง การสอดส่องดูแล เพื่อให้การปกครองคณะสงฆ์เป็นไปตามพระธรรมวินัย กฎหมาย กฎ ข้อบังคับ คำสั่ง ประกาศของมหาเถรสมาคมหรือพระบัญชาของสมเด็จพระสังฆราช^{๓๕}

ในสมัยพุทธกาล การปกครองสงฆ์ไม่ได้มีระเบียบแบบแผนอะไรมากนักและคณะสงฆ์ยังไม่ได้ดำรงสภาวะการเป็นศูนย์รวมทางจิตใจของประชาชนเช่นปัจจุบัน เพราะพุทธศาสนาเพิ่งเริ่มตั้งและทำทลายต่อความเชื่อในจารีตเดิมของศาสนาพราหมณ์ เจตจำนงในการออกบวชเกิดจากความเบื่อหน่ายและมุ่งหาจุดหลุดพ้นทางโลก แต่โดยเนื้อแท้การปกครองสงฆ์ในสมัยพุทธกาลมีลักษณะความเป็นประชาธิปไตยและเป็นสังคมที่เสมอภาค พระสงฆ์ทุกรูปมีหน้าที่ปฏิบัติตามพระธรรมวินัย พระเถระผู้เป็นอุปัชฌาย์อาจารย์มีหน้าที่ปกครองสาธุศิษย์ของตนแต่ในสังฆกรรมทั้งปวง สงฆ์ย่อมเป็นใหญ่ไม่เล็กว่าจะเป็นอาจารย์หรือสาธุศิษย์ เมื่อมีกิจสงฆ์เกิดขึ้นจะต้องมีการประชุมสงฆ์และถือมติเอกฉันท์เป็นหลัก เนื่องจากพระสงฆ์สาวกยังไม่มากนัก ความเสื่อมอันเกิดจากข้อวัตรปฏิบัติของพระสงฆ์จึงมีน้อย ดังปรากฏหลักฐานในพระไตรปิฎกพระสงฆ์ที่ล่วงละเมิดสิกขาบทอยู่เนืองๆ มีเพียงกลุ่มพระสงฆ์ฉัพพคัตถ์ ส่วนหลักที่ใช้ในการปกครองมีเพียงพระธรรมวินัย ไม่จำเป็นต้องอาศัยพระราชอำนาจจาก

^{๓๔} พระเมธีธรรมาภรณ์ (ประยูร ธมฺมจิตฺโต), **การปกครองคณะสงฆ์ไทย**, (กรุงเทพมหานคร : สหธรรมิก, ๒๕๓๙), หน้า ๗๘.

^{๓๕} กรมการศาสนา, **วินัยบัญญัติหนักกรรมชั้นตรี**, (กรุงเทพมหานคร : โรงพิมพ์การศาสนา, ๒๕๓๕), หน้า ๔.

พระเจ้าแผ่นดิน หรือผู้ปกครองรัฐให้ออกกฎหมายบังคับสังฆมณฑล ฝ่ายอาณาจักรมีหน้าที่
ถวายศาสนูปถัมภ์แต่ด้านเดียว^{๓๖}

เพื่อให้การบริหารปกครองวัดเป็นไปได้อย่างดี มีความเป็นระเบียบเรียบร้อย
พระราชบัญญัติคณะสงฆ์ได้กำหนดให้แต่ละวัดมีพระภิกษุดำรงตำแหน่งบริหารปกครองคณะ
สงฆ์ภายในวัด ซึ่งได้แก่ เจ้าอาวาส รองเจ้าอาวาสและผู้ช่วยเจ้าอาวาส โดยในมาตรา ๓๖ – ๓๗
ได้กำหนดอำนาจหน้าที่ของเจ้าอาวาสไว้ดังนี้ ดำเนินการปกครองภิกษุสงฆ์ สามเณรที่อยู่ในวัด
ให้ปฏิบัติตามกฎ ระเบียบ ข้อบังคับ หรือคำสั่งของมหาเถรสมาคม การดำเนินการสอดส่องดูแล
รักษาความดีงามภายในวัด การปกครองและสอดส่องให้คฤหัสถ์ที่มาพำนักอยู่ในวัดนั้นปฏิบัติ
ตามระเบียบต่างๆ ของวัดด้วยดี^{๓๗}

พระเมธีธรรมมาภรณ์ (ประยูร ธรรมจิตโต) ได้ให้ความหมายไว้ว่า การปกครอง
หมายถึง ภารกิจที่วัดโดยภิกษุผู้เป็นเจ้าอาวาสหรือคณะเจ้าปกครองดำเนินการสอดส่องดูแล
รักษาความเรียบร้อยดีงาม เพื่อให้พระภิกษุสามเณรและคฤหัสถ์ ที่อยู่ในวัดหรือในการปกครอง
ปฏิบัติตามพระธรรมวินัย กฎหมาย กฎ ข้อบังคับ ระเบียบ คำสั่งประกาศของมหาเถรสมาคม
หรือพระบัญชาของสมเด็จพระสังฆราช ภารกิจด้านนี้ครอบคลุมไปถึงการที่พระภิกษุได้ทำหน้าที่
ปกครองทุกระดับ นับตั้งแต่ผู้ช่วยเจ้าอาวาส รองเจ้าอาวาส เจ้าอาวาส เจ้าคณะตำบล เจ้าคณะ
อำเภอ เจ้าคณะจังหวัด เจ้าคณะภาค เจ้าคณะใหญ่(หน)นอกจากนี้ยังรวมถึงการที่ภิกษุทำหน้าที่
พระกรรมวาจาจารย์เป็นพระอุปัชฌาย์ในการอุปสมบทกุลบุตรหรือการจัดระบบการเป็นอยู่ใน
สังฆมณฑลเน้นการบำบัติทุกข์บำรุงสุขเป็นหลักภายใต้วิธีการ ๓ วิธี คือ

๑. นิคคหวิธี คือ การข่มคนที่ควรข่มหรือตำหนิคนที่ควรตำหนิ
๒. ปัคคหวิธี คือ การยกย่องคนที่ควรยกย่อง
๓. ปวารณาวิธี คือ เปิดโอกาสให้ผู้อื่นว่ากล่าวตักเตือนสั่งสอนตนได้ คือให้
ตักเตือนซึ่งกันและกัน ทั้งนี้โดยอาศัยเครื่องมือ ๓ ประการ

(๑)พระธรรมวินัยที่พระพุทธองค์ทรงแสดงไว้และบัญญัติไว้แล้ว

^{๓๖} คณิงนิตย และสุบรรณ จันทบุตร, ความสำเร็จในการปฏิบัติภารกิจของวัด : ศึกษาเฉพาะ
กรณีวัดหนองป่าพง จังหวัดอุบลราชธานี, (กรุงเทพฯมหาคร : พริกหวานกราฟฟิค, ๒๕๔๕), หน้า ๑๗.

^{๓๗} ทวี เขจรกุล, “บทบาทเจ้าอาวาสในการบริหารจัดการวัดในเขตปกครองคณะสงฆ์อำเภอ
เมือง จังหวัดหนองคาย”, วิทยานิพนธ์ครุศาสตรมหาบัณฑิต, (บัณฑิตวิทยาลัย มหาวิทยาลัยราชภัฏ
มหาสารคาม, ๒๕๔๗), หน้า ๔๐ – ๔๑.

(๒) กฎหมายบ้านเมือง ที่พระบาทสมเด็จพระเจ้าอยู่หัวทรงพระกรุณาโปรดให้ใช้อำนาจทางรัฐสภาให้ตราขึ้นไว้ตามกระบวนการนิติบัญญัติเพื่อจัดระเบียบและบังคับการปกครองคณะสงฆ์ให้เป็นไปตามพระธรรมวินัย

(๓) ขนบธรรมเนียมจารีตประเพณีอันดีงามที่บรรพบุรุษบูรพาจารย์ยอมรับและนำปฏิบัติสืบ ๆ กันมา^{๓๘}

พระมหาทนงชัย บูรณพิสุทธิ์ ได้กล่าวว่า วัดแต่ละวัดนอกจากจะจัดการปกครองโดยมีกฎ ระเบียบ กติกา เฉพาะของแต่ละวัดแล้ว ยังจะต้องอยู่ภายใต้ระเบียบการปกครองแห่งราชอาณาจักร และระเบียบการปกครองคณะสงฆ์ไทย เช่น กฎหมาย พระราชบัญญัติคณะสงฆ์ กฎมหาเถรสมาคม กฎกระทรวง เป็นต้น แต่ทั้งนี้ต้องไม่ขัดแย้งต่อหลักการพระธรรมวินัยเป็นสำคัญ^{๓๙}

ในส่วนของการปกครองบุคลากรภายในวัดที่นอกเหนือจากภิกษุสงฆ์ สามเณร ซึ่งได้แก่ศิษย์วัด แม่ชี คณงาน รวมทั้งฆราวาสผู้อาศัยในวัดคนอื่นๆ เจ้าอาวาสจะมอบหมายให้เป็นหน้าที่ของคณะกรรมการบริหารวัดและกระจายอำนาจหน้าที่เพื่อช่วยกันดูแลและพัฒนาวัด บุคลากรทั้งหมดที่มีอยู่ภายในวัดรวมทั้งคณะกรรมการบริหารวัดล้วนมีความสำคัญเพราะต่างก็มีส่วนรับผิดชอบต่อกิจการของวัดและมีส่วนทำให้วัดก้าวหน้าหรือตกต่ำได้เช่นกันแต่หากช่วยกันบริหารวัดโดยปฏิบัติตามระเบียบที่วางไว้ หมั่นรักษาหรือเกี่ยวกับกิจการของวัดเพื่อปรับให้เข้ากับความต้องการของส่วนร่วมก็จะทำให้ภารกิจของวัดประสบความสำเร็จได้^{๔๐}

กล่าวโดยสรุป บทบาทภารกิจในการบริหารจัดการวัดด้านการปกครองในปัจจุบัน นอกจากเจ้าอาวาสจะต้องคำนึงถึงพระธรรมวินัย กฎหมายบ้านเมืองและกฎหมายคณะสงฆ์แล้ว สิ่งที่สำคัญที่พึงตระหนัก คือความเจริญมั่นคงของวัด การพัฒนาวัดให้มีศักยภาพที่เอื้ออำนวยคุณประโยชน์ต่อประชาชน ชุมชนและสังคมซึ่งสิ่งเหล่านี้จะเกิดขึ้นได้ต้องอาศัยกลไกการบริหารจัดการอย่างมีระเบียบและต้องกระทำอย่างต่อเนื่อง

๒. ด้านการศาสนศึกษา

การที่พระพุทธเจ้าได้ทรงตั้งสังคมสงฆ์ขึ้นมานั้นก็เพื่อให้เป็นสังคมแห่งการเรียนรู้ พระภิกษุทุกรูปที่บวชเข้ามาในพระพุทธศาสนาจะต้องเข้าสู่กระบวนการเรียนรู้ตามหลักไตรสิกขาเพราะต้องสมทานศึกษา ประพฤติ ปฏิบัติ ส่วนสิกขาทั้งหลายที่พระพุทธเจ้าทรง

^{๓๘} พระเมธีธรรมมาภรณ์ (ประยูร ธรรมจิตโต), การปกครองคณะสงฆ์ไทย, หน้า ๗๖.

^{๓๙} พระมหาทนงชัย บูรณพิสุทธิ์, “บทบาทของวัดในเขตชุมชนเมืองในเขตบางรัก กรุงเทพมหานคร”, วิทยานิพนธ์ศึกษาศาสตรมหาบัณฑิต, (บัณฑิตวิทยาลัย มหาวิทยาลัยมหิดล, ๒๕๔๕), หน้า ๔๙.

^{๔๐} เรื่องเดียวกัน, หน้า ๕๑.

บัญญัติสำหรับตน คำว่า ลิกขา หมายถึง การศึกษา ส่วนลิกขาบท หมายถึงเรื่องที่จะต้องศึกษา เรียนรู้และปฏิบัติตาม พระภิกษุทั้งหลายที่บวชเข้ามาในพระพุทธศาสนาจึงมีฐานะเป็นนักศึกษา โดยเฉพาะอย่างยิ่งที่ยังเป็นพระเสขะบุคคล คือบุคคลที่จะต้องศึกษาเรียนรู้ ฝึกฝน อบรมและ พัฒนาตนเองอยู่เสมอ ดังนั้นในอดีตจึงมีประเพณีไทยที่เรียกว่า “บวชเรียน” คือบวชแล้วจะต้อง ศึกษาเรียนรู้เพื่อพัฒนาตนเองสู่ความเป็นบัณฑิต คือมีปัญญาที่สามารถพึงได้ซึ่งประเพณีการ บวชเรียนนี้เป็นสิ่งที่ชาวไทยยึดถือปฏิบัติสืบต่อกันมาจนถึงปัจจุบัน โดยเหตุนี้ภาระหน้าที่ความ รับผิดชอบต่อการศึกษาของพระภิกษุสามเณรและการให้ความรู้หรือแสงสว่างทางปัญญาแก่ ประชาชนจึงเป็นสิ่งที่วัดมีอาจปฏิเสธได้ ซึ่งวัดเองได้ดำเนินการในส่วนนี้มาเป็นระยะเวลาชาน จนเป็นที่ประจักษ์และยอมรับด้วยดีในหมู่ประชาชนชาวไทย แม้ปัจจุบันบทบาททางด้าน การศึกษาของวัดจะมีได้เป็นไปอย่างกว้างขวางเหมือนในอดีตที่ผ่านมา เพราะสภาพสังคมที่ เปลี่ยนแปลงไปก็ตาม แต่ถึงกระนั้นวัดยังคงไว้ซึ่งสาระและความสำคัญทางการศึกษาอย่าง มั่นคงเสมอมา โดยเฉพาะอย่างยิ่งการดำเนินการทางการศึกษาแก่บุคคลกรในวัดนั้น^{๔๑}

กรมการศาสนา ได้ให้ความหมายไว้ว่า การศาสนศึกษา หมายถึง การจัดการ ศึกษาพระปริยัติธรรมของคณะสงฆ์ ทั้งแผนกธรรมบาลี แผนกสามัญศึกษา รวมทั้งการส่งเสริม พระภิกษุสงฆ์ สามเณรศึกษาพระปริยัติธรรมทุก ๆ วิธีที่ไม่ขัดแย้งต่อพระธรรมวินัย^{๔๒}

ในปัจจุบันการศึกษาของภิกษุสงฆ์แบ่งออกเป็น ๔ ประเภท คือ

๑. การศึกษาพระปริยัติธรรมแผนกธรรม

สนามหลวงแผนกธรรม มีหลักสูตร คือ นักธรรมจัดสำหรับพระสงฆ์ สามเณรและ ธรรมศึกษาจัดสำหรับคฤหัสถ์ สำหรับหลักสูตรนักธรรมแบ่งเป็น นักธรรมชั้นตรี นักธรรมชั้นโท และนักธรรมชั้นเอก ส่วนหลักสูตรธรรมศึกษา แบ่งเป็น ธรรมศึกษาชั้นตรี ธรรมศึกษาชั้นโทและ ธรรมศึกษาชั้นเอก

๒. การศึกษาพระปริยัติธรรมแผนกบาลี

เรียนบาลีไวยากรณ์แล้วเรียนแปลภาษาบาลีเป็นภาษาไทยและแปลภาษาไทยเป็น ภาษาบาลี เพราะว่าภาษาบาลี เป็นภาษาที่รักษาหลักพระธรรมวินัยของพระพุทธศาสนา เหตุที่ พระปริยัติธรรมคือ พระไตรปิฎก อรรถกถา ฎีกาและอื่น ๆ บรรจุกอยู่ในคัมภีร์ซึ่งเป็นภาษาบาลี ทั้งสิ้น แม้จะแปลเป็นภาษาไทยแล้วก็แปลแบบไทยบาลี ประสงค์จะรู้อย่างถูกต้องชัดเจนทั้ง ภาษาบาลีไม่ได้ ชั้นเรียนแผนกบาลีใช้นักธรรมเป็นองค์จำกัดสิทธิ โดยแบ่งเป็น ๙ ชั้น คือ บาลีไวยากรณ์ ชั้นประโยค ๑ - ๒ ชั้นประโยค ป.ธ.๒,๓,๔,๕,๖,๗,๘ และ ๙ ผู้สอบได้ประโยค

^{๔๑} อ่างแล้ว, หน้า ๕๒.

^{๔๒} กรมการศาสนา, คู่มือการจัดการศึกษาสงฆ์, (กรุงเทพมหานคร : โรงพิมพ์การศาสนา, ๒๕๓๙), หน้า ๑.

ป.ธ .๓ ได้รับการแต่งตั้งคือเปรียญคือ ทรงตั้งเป็น “พระมหา” “สามเณรเปรียญ” ชั้นประโยค ๑ - ๒ ได้รับวุฒิบัณฑิต ชั้นประโยค ป.ธ .๓ - ๘ ได้รับประกาศนียบัตรและพัดยศ ชั้นประโยค ป.ธ .๙ ได้รับปริญญาบัตรและพัดยศ เป็นปริญญาตรีทางศาสนาและถ้าสามารถสอบชั้น ประโยค ๙ ได้ในขณะเป็นสามเณรทรงพระกรุณาโปรดให้การอุปสมบทเณรรูปนั้น อยู่ในพระบรมราชูปถัมภ์ เรียกว่า “บวชนาคหลวง” ผู้สอบได้เปรียญธรรม ๙ ประโยคถ้าอยู่ในสมณเพศได้รับนิยัตย์เท่ากับพระราชอาคันตุกะชั้นสามัญ

๓. การศึกษาพระปริยัติธรรม แผนกสามัญศึกษา

โรงเรียนพระปริยัติธรรม แผนกสามัญศึกษา เป็นโรงเรียนที่วัดจัดตั้งขึ้นในวัดหรือ ธรณีสงฆ์หรือที่ดินของมูลนิธิทางพระพุทธศาสนา โดยกรมการศาสนาให้ การอุปถัมภ์ จัดการ เรียนการสอนตามหลักสูตรของกระทรวงศึกษาธิการ เพื่อให้การศึกษาแก่พระสงฆ์ สามเณร ทั้ง วิชาสามัญและการศึกษาพระปริยัติธรรมควบคู่กันไป เพื่อที่ว่าหากพระสงฆ์ สามเณรเหล่านี้มี ความประสงค์จะลาสิกขา ก็สามารถนำวุฒิการศึกษาที่ได้รับไปใช้ เพื่อการศึกษาต่อใน สถานศึกษาของรัฐหรือใช้สมัครงานประกอบอาชีพได้

๔. การศึกษาในมหาวิทยาลัยสงฆ์

การศึกษาในระดับอุดมศึกษาของคณะสงฆ์ไทย ดำเนินการในสองสถาบัน คือ มหาวิทยาลัยมหาจุฬาลงกรณราชวิทยาลัยและมหาวิทยาลัยมหามกุฏราชวิทยาลัย^{๔๓}

พระเมธีธรรมมาภรณ์ (ประยูร ฐมฺมจิตฺโต) ได้ให้ความหมายไว้ว่า การศาสนศึกษา หมายถึง การศึกษาพระปริยัติธรรมและการศึกษาอื่น ๆอันสมควรแก่สมณะ การศึกษาของสงฆ์แต่เดิมนั้นเริ่มต้นมาแต่สมัยพุทธกาลและบุคคลที่เข้ามาสู่สังฆมณฑลในครั้งพุทธกาลตามประวัติความเป็นมาส่วนมาก มักจะได้รับการศึกษาทั้งคดีทางโลกและคดีทางธรรมมาเป็นอย่างดี ตามลัทธิศาสนาในสมัยนั้น เป็นต้นว่าเรียนจบไตรเพทมาก่อนการศึกษาของสงฆ์ในสมัยพุทธองค์ยังทรงพระชนม์อยู่มี ๒ ประการ คือ

๑. คันทะฐุระ คือ ฐุระฝ่ายคัมภีร์ กิจด้านการเรียน

๒. วิปัสสนาฐุระ คือ ฐุระฝ่ายเจริญวิปัสสนา กิจด้านการบำเพ็ญภาวนาหรือเจริญพระกรรมฐาน ซึ่งรวมทั้งสมณะด้วยเรียกรวมเข้าในวิปัสสนาโดยฐานเป็นส่วนนคฺลุมยอต^{๔๔}

กล่าวโดยสรุป การศาสนศึกษา เป็นการจัดการศึกษาให้กับพระภิกษุ สามเณร ได้มีโอกาสศึกษาพระปริยัติธรรมและวิชาการต่าง ๆ ทุก ๆ วิธี ซึ่งมีตั้งแต่ประถมศึกษจนถึง

^{๔๓} กรมการศาสนา, ปัจจัยที่ส่งผลต่อความสำเร็จของเจ้าอาวาสในการพัฒนาวัดให้เป็น ศูนย์กลางชุมชน, (กรุงเทพมหานคร : โรงพิมพ์การศาสนา, ๒๕๔๐), หน้า ๑๓ - ๑๔.

^{๔๔} พระเมธีธรรมมาภรณ์ (ประยูร ฐมฺมจิตฺโต), การปกครองคณะสงฆ์ไทย, หน้า ๗๗.

อุดมศึกษา โดยไม่ขัดต่อพระธรรมวินัย การศาสนศึกษาจึงเป็นสิ่งจำเป็นสำหรับภิกษุสงฆ์ สามเณรที่บวชเข้ามาในพระพุทธศาสนาทั้งในระยะสั้น ระยะยาว เพราะอย่างน้อยที่สุดควรได้ เรียนรู้พอเป็นแนวทางนำไปประยุกต์ใช้ในการดำเนินชีวิต ภายหลังจากที่พระภิกษุสามเณรนั้น ลาศึกษาไปแล้ว เช่น หลักคหิปปฎิบัติ เป็นต้น

๓. ด้านการศึกษาสงเคราะห์

กรมการศาสนา ได้ให้ความหมายไว้ว่า การศึกษาสงเคราะห์ หมายถึงการจัด การศึกษาที่มุ่งเน้นการปลูกฝังคุณธรรมและจริยธรรมแก่เด็กและเยาวชนให้มีความรู้ความเข้าใจ หลักธรรมทางพระพุทธศาสนาและการจัดการศึกษาในการเตรียมความพร้อมแก่เด็กปฐมวัย ได้แก่ ศูนย์พระพุทธศาสนาวันอาทิตย์ ศูนย์อบรมเด็กก่อนเกณฑ์ในวัด โรงเรียนเอกชนการกุศล ของวัด การมอบทุนการศึกษาแก่นักเรียนนักศึกษา เป็นต้น^{๔๕}

พระเทพปริยัติสุธี ได้กล่าวถึง การศึกษาที่ภิกษุสงฆ์ได้ดำเนินการในปัจจุบัน ๔ ลักษณะ คือ

๑. โรงเรียนการกุศลของวัดในพระพุทธศาสนา วัดหรือมูลนิธิในวัดจัดตั้งขึ้นเพื่อ ช่วยเหลือเกื้อกูลเด็กและเยาวชนที่ยากจนบางแห่งมีนักเรียนเฉพาะชาย-หญิง เรียนร่วมกับ พระสงฆ์ สามเณร ปัจจุบันโรงเรียนประเภทนี้ สังกัดสำนักงานคณะกรรมการการศึกษาเอกชน

๒. โรงเรียนสงเคราะห์เด็กยากจนตามพระราชประสงค์ ตั้งตามพระราชประสงค์ และอยู่ในพระบรมราชานุเคราะห์และอยู่ในสังกัดสำนักงานคณะกรรมการการศึกษาเอกชน ปัจจุบันมีจำนวน ๓ แห่ง คือ โรงเรียนวัดศรีจันทร์ จังหวัดสมุทรปราการ โรงเรียนวัดบึงเหล็ก จังหวัดนครพนมและโรงเรียนนันทบุรีวิทยา จังหวัดน่าน

๓. ศูนย์ศึกษาพระพุทธศาสนาวันอาทิตย์ เป็นศูนย์ที่จัดตั้งขึ้นเพื่อเป็นแหล่งให้ การศึกษาอบรมปลูกฝังศีลธรรม วัฒนธรรมและประเพณีอันดีงามแก่เด็กและเยาวชนสอนเฉพาะ วันอาทิตย์ ศูนย์ศึกษาพระพุทธศาสนาวันอาทิตย์จัดตั้งขึ้นตามความคิดและการนำของ มหาวิทยาลัยสงฆ์ทั้งสองแห่ง เพื่อให้ให้นักเรียนนักศึกษาได้มาเรียนพระพุทธศาสนาในวันที่ สถานศึกษาของทางฝ่ายราชอาณาจักรหยุดเรียนตามแบบสากล นอกจากจะสอนธรรมะแก่เด็ก ศูนย์แห่งนี้ยังได้ทบทวนวิชาสามัญที่เรียนตามหลักสูตรการศึกษาปกติของตนที่โรงเรียน เช่น วิชาคณิตศาสตร์ วิทยาศาสตร์ ภาษาอังกฤษ เป็นการชักจูงให้นักเรียนได้มาเรียนพุทธศาสนา

๔. ศูนย์อบรมเด็กก่อนวัยเรียน เป็นศูนย์ที่จัดตั้งขึ้นเพื่อฝึกอบรมปลูกฝังคุณธรรม จริยธรรม วัฒนธรรมและประเพณีอันดีงามแก่เด็ก ตลอดจนเตรียมความพร้อมด้านร่างกาย อารมณ์ สังคมและสติปัญญา ส่งเสริมให้พระสงฆ์ได้บำเพ็ญประโยชน์ต่อสังคมเพิ่มขึ้นและเป็น

^{๔๕} กรมการศาสนา, คู่มือการจัดการศึกษาสงฆ์, หน้า ๕ - ๖.

ศูนย์ประสานความสัมพันธ์ระหว่างวัดกับชาวบ้าน ศูนย์อบรมเด็กก่อนเกณฑ์ในวัด ดำเนินการมาตั้งแต่ พ.ศ. ๒๕๑๗ เป็นต้นมาจนถึงปัจจุบันก็ยังดำเนินการ เพื่อรับเด็กซึ่งเป็นบุตรหลานชาวบ้านที่อายุยังไม่ครบเกณฑ์การเข้าเรียนในโรงเรียนประถมศึกษาตามกฎหมาย มาช่วยเลี้ยงฝึกหัดมารยาทให้คุ้นเคยกับวัดและพระตั้งแต่เด็ก ๆ สอนหนังสือง่ายๆ เบื้องต้น ที่ไม่เกินกำลังของสมอที่เด็กจะเรียนได้และให้รู้จักสวดมนต์ ไหว้พระ เป็นต้น

การศึกษาสงเคราะห์ นอกจากจะจัดแก่เด็กและเยาวชนให้มีสถานที่เรียนหนังสือแล้ว ภิภษุสงฆ์ยังให้ความสงเคราะห์การศึกษาแก่เด็กและเยาวชนผู้กำลังศึกษาในสถานศึกษาทั่วประเทศ อาทิ ตั้งทุนสนับสนุนการศึกษาแก่นักเรียนและนักศึกษาที่ขาดแคลนทุนทรัพย์ทุกระดับชั้น ได้แก่ ชั้นประถมศึกษา มัธยมศึกษาและอุดมศึกษา ช่วยพัฒนาสถานศึกษา ช่วยเหลืออุปกรณ์การศึกษาและช่วยเหลือเฉพาะบุคคลผู้กำลังศึกษา วัดและพระสงฆ์จึงเป็นสถาบันที่มีส่วนในการช่วยเหลือเด็กและเยาวชนของชาติในด้านการศึกษาเป็นสถานอบรมปมนิสัยเด็กและเยาวชนมาทุกยุคทุกสมัย โดยเฉพาะเด็กที่ยากจนขาดคนดูแลและกำพร้าบิดามารดาก็ได้อาศัยสถาบันสงฆ์ให้ภิภษุสงฆ์เป็นผู้อุปการะ เป็นเหตุให้เด็กและเยาวชนได้ใกล้ชิดพระศาสนาและเป็นโอกาสให้ภิภษุสงฆ์ได้พัฒนาทรัพยากรของชาติตั้งแต่วัยเด็กเพื่อจะได้เป็นผู้ใหญ่ที่พึงปรารถนาของสังคมต่อไป^{๔๖}

กล่าวโดยสรุป การศึกษาสงเคราะห์เป็นการจัดการศึกษาแก่ประชาชนทั่วไปเพื่อช่วยเหลือเกื้อกูลแก่เด็กและเยาวชนของชาติ ทั้งด้านการศึกษา การอบรมสั่งสอน การให้ที่อยู่อาศัย อาหาร เสื้อผ้าเครื่องนุ่งห่ม และสิ่งสำคัญที่สุดคือทำให้ความรักและความอบอุ่นเพื่อให้เยาวชนเหล่านี้ได้เติบโตเป็นผู้ใหญ่ที่มีคุณภาพต่อไป

๔. ด้านการเผยแผ่ศาสนาธรรม

กรมการศาสนา ได้ให้ความหมายไว้ว่า การเผยแผ่ศาสนา หมายถึง การดำเนินการประกาศพระพุทธศาสนาให้ศาสนทายาทและประชาชนได้รับทราบในทุกๆ วิธีที่ไม่ขัดต่อพระธรรมวินัย โดยมุ่งเน้นให้ประชาชนได้มีความรู้ความเข้าใจในหลักธรรมแล้วน้อมนำไปปฏิบัติในชีวิตประจำวัน ได้แก่ การเทศนา การปาฐกถาในโอกาสและสถานที่ต่างๆ ทั้งในวัดและนอกวัด การบรรยายธรรมทั้งทางวิทยุและโทรทัศน์ การเผยแผ่ธรรมด้วยสื่อต่างๆ ขึ้นในวัดโดยมีวัตถุประสงค์เพื่อการเผยแผ่ธรรมหรือต้องการให้ประชาชนได้เข้าวัดปฏิบัติธรรมหรือมุ่งเน้นสืบสานวัฒนธรรมไทยที่ได้รับอิทธิพลมาจากหลักพระพุทธศาสนา การดำเนินการใดๆ ของภิภษุสงฆ์ในพระพุทธศาสนาที่เป็นไปเพื่อการเผยแผ่ธรรมทางพระพุทธศาสนา

^{๔๖} พระเทพปริยัติสุธี (วรวิทย์ คงคปญโญ) การคณะสงฆ์และการพระศาสนา, หน้า ๔๘-๕๑.

ทั้งในวัดและนอกวัด เชื่อว่าภารกิจด้านการเผยแผ่ทั้งสิ้น^{๔๗} ซึ่งเป็นนิยามที่สอดคล้องกับที่ พระธรรมกิตติวงศ์ ได้กล่าวว่า การเผยแผ่ศาสนาธรรม หมายถึงการสอนกรรมฐาน การสอน จริยธรรมแก่เด็ก ๆ และชาวบ้านทั่วไปนั่นเอง^{๔๘}

บุญศรี พาณะจิตต์ กล่าวว่า การประกาศธรรมเป็นบทบาทที่สำคัญของสถาบัน สงฆ์ การเผยแผ่พระธรรมคำสั่งสอนของพระพุทธเจ้าเป็นการช่วยเหลือผู้อื่นให้พ้นจากความ ทุกข์ ด้วยอาศัยความเมตตาและกรุณาของภิกษุสงฆ์ งานเผยแผ่ที่ภิกษุสงฆ์ทำกันอยู่ทั่วไปใน ปัจจุบันมีดังนี้

๑.งานพระธรรมทูต ดำเนินงานโดยใช้มติมหาเถรสมาคม ว่าด้วยการแต่งตั้ง คณะกรรมการดำเนินงานพระธรรมทูตภายในประเทศ พ.ศ.๒๕๐๘ โดยจัดพระสงฆ์ผู้สมัคร บำเพ็ญประโยชน์แก่พระพุทธศาสนาออกไปจาริกเผยแผ่หลักธรรมแก่ประชาชนทั่วประเทศ เป็นงานที่นำพุทธบริษัทและประชาชนทั่วไปให้เกิดความคิดถึงคุณค่าของธรรมะและความ จำเป็นที่จะต้องปฏิบัติตามธรรมะสามารถนำธรรมะไปใช้ในชีวิตประจำวันได้อย่างถูกวิธีและ ถูกต้อง รวมทั้งสามารถใช้ธรรมะแก้ปัญหาต่างๆ ในด้านเศรษฐกิจ สังคม การปกครองและ สิ่งแวดล้อม งานพระธรรมทูต เป็นงานพัฒนาทรัพยากรบุคคลและเป็นงานที่เป็นรากฐานแห่ง ความมั่นคงของประเทศชาติ แนวการปฏิบัติงานของพระธรรมทูต ได้แก่ การเทศน์ การบรรยาย การสนทนา ธรรมมีกถา นำฝึกสมาธิ นำเป็นพุทธมามกะ นำพัฒนาท้องถิ่น สาธิตและนำจัด กิจกรรม วัตถุประสงค์สำคัญในการเผยแผ่พระพุทธศาสนามี ๔ ประการ คือ

(๑) เพื่อเสริมสร้างความมั่นคงและความอยู่รอดปลอดภัยของประเทศชาติ ศาสนาและพระมหากษัตริย์

(๒) เพื่อส่งเสริมและปลูกฝังศีลธรรม วัฒนธรรมและให้คำแนะนำทางจิตใจแก่ ประชาชน

(๓) เพื่อส่งเสริมความเข้าใจอันดีและความร่วมมือซึ่งกันและกันระหว่าง ข้าราชการ ประชาชน พระสงฆ์และผู้นำทางศาสนาในการพัฒนาประเทศและความเป็นอยู่ของ ประชาชน

(๔) เพื่อให้พระสงฆ์ในพระพุทธศาสนาได้มีโอกาสบำเพ็ญสาธารณประโยชน์แก่ ประเทศชาติและพระศาสนาตามสมควรแก่สมณวิสัย

^{๔๗} กรมการศาสนา , คู่มือการบริหารและการจัดการวัดฉบับย่อ , (กรุงเทพมหานคร : โรงพิมพ์การ ศาสนา,๒๕๔๒),หน้า ๙.

^{๔๘} พระธรรมกิตติวงศ์, “พระสงฆ์กับกรมการศาสนา”ในกรมการศาสนาสู่ศตวรรษแห่งการพัฒนา, (กรุงเทพมหานคร : โรงพิมพ์การศาสนา, ๒๕๔๑), หน้า ๑๐๒.

๒.หน่วยอบรมประชาชนประจำตำบล (อ.ป.ต.) เป็นกิจกรรมของคณะสงฆ์ไทย ตามระเบียบมหาเถรสมาคม ว่าด้วยการตั้งหน่วยอบรมประชาชนประจำตำบล พ.ศ.๒๕๑๘ มีความมุ่งหมายที่จะพัฒนาท้องถิ่นระดับตำบลลงสู่หมู่บ้าน โดยให้ภิกษุสงฆ์ในชนบทได้มีบทบาท และเป็นแกนนำในการส่งเสริมวัดให้เป็นศูนย์กลางการพัฒนาท้องถิ่นให้เกิดประโยชน์ต่อชุมชนนั้น

๓.งานอบรมจริยธรรมนักเรียน ข้าราชการและประชาชน เพื่อให้ผู้เข้ารับการอบรม มีทัศนคติที่ดีต่อสถาบันพระพุทธศาสนา สามารถปฏิบัติตนตามหน้าที่ของชาวพุทธได้อย่างถูกต้องเหมาะสมและน้อมนำหลักพุทธธรรมไปปฏิบัติในการดำเนินชีวิตประจำวัน เพื่อพัฒนาตนเองและสังคม

๔.การบรรพชาสามเณรฤดูร้อน เป็นการจัดบรรพชาเยาวชนชายอายุตั้งแต่ ๑๐ ปี เพื่อใช้เวลาว่างให้เกิดประโยชน์ในการศึกษาธรรมในช่วงปิดภาคฤดูร้อนประมาณเดือนเมษายน

๕.การส่งเสริมหน่วยสงเคราะห์พุทธมามกะผู้เยาว์ เป็นหน่วยสงเคราะห์ที่วัดจัดให้มีขึ้นในวัดในหมู่บ้านเพื่อฝึกอบรมด้านความรู้ ความประพฤติจิตใจ โดยมีพระสงฆ์ทำหน้าที่ฝึกอบรมสั่งสอนและบริหารงานทั่วไปของหน่วยสงเคราะห์พุทธมามกะผู้เยาว์ เรียกพุทธมามกาจารย์ แบ่งเป็น ๓ คณะ คือคณะประถมพุทธมามกะ ได้แก่เด็กอายุ ๗ - ๑๐ ขวบ คณะมัธยมพุทธมามกะ ได้แก่เด็กอายุ ๑๑ - ๑๕ ขวบ คณะอุดมพุทธมามกะ ได้แก่เด็กอายุ ๑๖ - ๑๘ ปี

๖.การเผยแพร่ทางสื่อมวลชน เป็นการดำเนินการโดยเผยแพร่ทางวิทยุ โทรทัศน์ วารสาร นิตยสารเผยแพร่ธรรมในต่างประเทศ อาจมีการตั้งวัดในต่างประเทศ

๗.การเผยแพร่ตามศักยภาพของวัด เป็นโครงการที่จัดขึ้นเพื่อพัฒนาคุณภาพชุมชนตามศักยภาพของวัด ได้แก่โครงการอุทยานการศึกษา การจัดสวนสมุนไพรในวัด โครงการลานวัดลานกีฬา เป็นต้น^{๔๔}

กล่าวโดยสรุป การเผยแพร่ศาสนาธรรม เป็นการประกาศหลักธรรมคำสั่งสอนของพระพุทธศาสนา แก่ประชาชน โดยมุ่งเน้นให้ประชาชน ได้มีความรู้ความเข้าใจในหลักธรรม แล้วน้อมนำไปประพฤติปฏิบัติใช้เป็นแนวทางในการดำเนินชีวิต โดยวิธีที่ภิกษุสงฆ์ใช้ในการเผยแพร่ศาสนาธรรมในปัจจุบันมีหลายวิธี ได้แก่การเทศนาธรรม ปาฐกถาธรรม อภิปรายธรรม สนทนาธรรม การสอนวิปัสสนากรรมฐานและการใช้สื่อประกอบการสอนธรรมะ จะเลือกใช้วิธีใดขึ้นอยู่กับลักษณะของผู้รับ

^{๔๔}บุญศรี พานะจิตต์, ความสำเร็จในการปฏิบัติภารกิจของวัด : ศึกษาเฉพาะกรณีวัดสวนแก้ว อำเภอบางใหญ่ จังหวัดนนทบุรี, (กรุงเทพมหานคร : โรงพิมพ์มหาจุฬาลงกรณมหาวิทยาลัย, ๒๕๔๕), หน้า ๒๕.

๕. ด้านการสาธารณูปการ

กรมการศาสนา ได้ให้ความหมายไว้ว่า สาธารณูปการ หมายถึง การดำเนินการเกี่ยวกับการพัฒนาวัดด้านอาคารสถานที่และสิ่งแวดล้อม เพื่อให้วัดเอื้อประโยชน์ตามภารกิจของเจ้าอาวาสด้านอื่นๆ การพัฒนาเหล่านี้ได้แก่ การดูแล การทำนุบำรุงรักษาสาธารณสมบัติของวัด การดูแลรักษาและก่อสร้างอาคารสถานที่ เช่น พระอุโบสถ เมรุ อาคารเรียน หอธรรมกุฏิ ศาลาการเปรียญ เป็นต้น งานสาธารณูปการแต่ละวัดจะไม่เท่าเทียมกัน มากหรือน้อยขึ้นอยู่กับขนาดของเศรษฐกิจ ความต้องการของชุมชนและบารมีของเจ้าอาวาสหรือพระสงฆ์ในวัดเป็นสำคัญและนอกจากนั้น กรมการศาสนา ได้กำหนดแนวทางในการจัดการด้านสาธารณูปการวัดจะต้องมีแผนผังกำหนดการปลูกสร้างภายในวัด บริเวณวัดมีการปลูกไม้ดอกไม้ประดับไม้เกี่ยวกับพุทธประวัติทำให้วัดเป็นแหล่งศึกษา สถานที่ร่นรมย์ ลานวัดสะอาดปราศจากขยะมูลฝอยสิ่งปฏิกูล มีถังรองรับขยะ มีถนนทางเดินเท้าภายในวัด วัดควรมีประตูเปิดปิดตามวันเวลาเพื่อความปลอดภัยในทรัพย์สินของวัด มีป้ายแสดงสิ่งสำคัญๆ เพื่อดึงดูดความศรัทธาของประชาชนตามสมควร การทำสีเสนาสนะก็ดี แผนป้ายก็ดี ให้ใช้สีเรียบๆ ไม่ฉูดฉาด การปลูกสร้างเสนาสนะภายในวัด ให้รักษาไว้ซึ่งศิลปกรรมของไทยมีการจัดระบบน้ำดื่ม น้ำใช้ ไฟฟ้าที่อยู่อาศัยมีระบบกำจัดสิ่งปฏิกูล ห้องน้ำ ห้องส้วม จัดสวัสดิการให้ภิกษุสามเณรได้รับความผาสุกในการบำเพ็ญสมณธรรม^{๕๐}

พระเทพปริยัติสุธี ได้ให้แนวคิดเกี่ยวกับการพัฒนาวัดว่าเป็นการปรับปรุงและแก้ไขข้อบกพร่องเดิมภายในวัด รวมทั้งส่งเสริมกระบวนการดำเนินงานกิจการพระศาสนาในวัดให้มีคุณภาพและประสิทธิภาพสมบูรณ์ เพื่อสร้างวัดให้เป็นศูนย์กลางของชุมชนและเป็นแหล่งอารยธรรมอันเจริญรุ่งเรือง มีศาสนวัตถุ ศาสนสถานอันเป็นเครื่องหมายแห่งศิลปวัฒนธรรมอันดีงาม บุคลากรทางศาสนามีความประพฤติดี เป็นแบบอย่างแก่ประชาชนสังคม สามารถแนะนำให้ประชาชนในสังคมพ้นจากความลุ่มหลง ฟุ้งเฟ้อและดำรงอยู่ได้อย่างเป็นสุข มีการส่งเสริมกิจกรรมที่เป็นประโยชน์อย่างหลากหลาย ทั้งในด้านศาสนพิธี การให้การศึกษ การเผยแพร่ศาสนธรรมและการสาธารณสงเคราะห์ เพื่อสนับสนุนส่งเสริมให้วัดมีความเจริญรุ่งเรืองเป็นศูนย์รวมจิตใจของประชาชนและที่สำคัญเพื่อให้พระศาสนาสร้างความสงบสุขได้อย่างแท้จริง^{๕๑}

พระราชรัตนมูณี ได้กล่าวเกี่ยวกับกิจการคณะสงฆ์และพระศาสนาในด้านสาธารณูปการของวัดแบ่งได้ ๓ เรื่อง คือ

^{๕๐} กรมการศาสนา, หลักการบริหารและการจัดการวัดในยุคโลกาภิวัตน์, หน้า ๗.

^{๕๑} พระเทพปริยัติสุธี (วรวิทย์ คงคปญโญ), การคณะสงฆ์และการพระศาสนา, หน้า ๔๕.

๑. การบูรณะและพัฒนาวัด

๒. การก่อสร้างและบูรณปฏิสังขรณ์เสนาสนะ

๓. การดูแลรักษาและจัดการศาสนสมบัติของวัด^{๕๒}

นอกจากนี้ยังได้กล่าวอีกว่า การบริหารงานสาธารณูปการของเจ้าอาวาสหรือวัดตามพระธรรมวินัยควรให้เกิดความสงบสุข (สัปปายะ) ๔ อย่าง คือ

๑. อาวาสสัปปายะ ที่อยู่เป็นสุขสบาย คือ ทำให้วัดเป็นอาราม เป็นที่ร่มรื่น รื่นรมย์ เป็นรมณีสถานเจริญตา สบายในแก่ผู้พบเห็น เป็นศูนย์กลางของชุมชนทั้งด้านวัตถุและจิตใจ

๒. อาหารสัปปายะ อาหารเป็นที่สบายตาตามปกติเมื่อมีที่อยู่แล้วต้องคำนึงถึงการกินอาหาร การจัดสวัสดิการเรื่องอาหาร

๓. บุคคลสัปปายะ บุคคลเป็นที่สบายแห่งไม่คำนึงถึงเรื่องของบุคคลภายในวัดหรือบุคคลที่เกี่ยวข้องกับวัด คนวัดแบ่งออกเป็น ๔ ประเภท คือ ภิกษุสงฆ์ สามเณร อุบาสก อุบาสิกาและเด็กวัด

๔. ธรรมสัปปายะ ธรรมที่เป็นสบาย จุดมุ่งหมายหลักของวัดคือ เป็นสถานที่ ปฏิบัติธรรม^{๕๓}

กล่าวโดยสรุป ความมุ่งหมายของการสาธารณูปการก็เพื่อบำรุงรักษาวัดให้เป็นที่อำนวยความสะดวกแก่ประชาชน เป็นการก่อสร้างและการบูรณะปฏิสังขรณ์ศาสนวัตถุและศาสนสถานภายในวัดให้เรียบร้อยดีงาม อันได้แก่การพัฒนาวัดให้เป็นศูนย์รวมจิตใจของประชาชน โดยมีภิกษุสงฆ์เป็นผู้นำในการพัฒนาทั้งทางด้านวัตถุและจิตใจ

๖. ด้านการสาธารณสงเคราะห์

กรมการศาสนา ได้ให้ความหมายไว้ว่า การสาธารณสงเคราะห์ หมายถึงการดำเนินการช่วยเหลือสังคมทางวัตถุในรูปแบบต่างๆที่ไม่ขัดต่อพระธรรมวินัย ได้แก่โครงการอุปสมบทและบรรพชาพระสงฆ์ สามเณรภาคฤดูร้อน โครงการสงเคราะห์พระสงฆ์ สามเณรที่วัด ประสบภัยขาดแคลน วัดและเจ้าอาวาส พระสงฆ์เป็นผู้นำในการพัฒนาชุมชนและสังคม เช่น ให้ใช้สถานที่เป็นที่จัดประชุมอบรมเยาวชนและประชาชนด้านอาชีพต่างๆ การสร้างถนนเข้าหมู่บ้าน การออมทรัพย์ ให้สถานที่เป็นแหล่งประปาหมู่บ้าน การช่วยเหลือผู้ยากไร้ เป็นต้น^{๕๔}

พระราชรัตนมุนี กล่าวถึงความสำคัญของภารกิจด้านนี้ว่า การสาธารณสงเคราะห์เป็นการจัดให้การสงเคราะห์ในด้านต่างๆ แก่ประชาชนผู้อุปถัมภ์บำรุงวัด ทายก

^{๕๒} พระราชรัตนมุนี (ชยวัณห์ ปญญาสิริ), การจัดการสาธารณูปการและสาธารณะสงเคราะห์ของวัด, (กรุงเทพมหานคร : โรงพิมพ์การศาสนา, ๒๕๓๘), หน้า ๘.

^{๕๓} เรื่องเดียวกัน, หน้า ๑๑ - ๑๒.

^{๕๔} กรมการศาสนา, คู่มือการบริหารและการจัดการวัดฉบับย่อ, หน้า ๗.

ทายิกาของวัดหรือประชาชนทั่วไป วัดเป็นส่วนหนึ่งของสังคม วัดอยู่ได้ก็ต้องพึ่งบ้านและบ้านอยู่ได้ก็ต้องพึ่งวัด วัดเป็นศูนย์กลางของสังคม พระสงฆ์เป็นที่พึ่งทางใจของประชาชน เมื่อประชาชนเดือดร้อนในเรื่องใดเรื่องหนึ่งก็เป็นหน้าที่ของวัดจะต้องจัดการสงเคราะห์ช่วยเหลือ การสาธารณสงเคราะห์จึงเป็นหน้าที่ของวัดและเจ้าอาวาสจะต้องดำเนินการบริหารงานทุกด้าน เกี่ยวกับการสงเคราะห์ประชาชนในขอบเขตที่วัดจะจัดได้^{๕๕}

บุญศรี พานะจิตต์ และคณะ กล่าวถึงความสำคัญของการกิจด้านนี้ว่า การสาธารณสงเคราะห์เป็นการแสดงบทบาทของพระสงฆ์ ในด้านสังคมสงเคราะห์ทั้งการสงเคราะห์บุคคลและสาธารณสงเคราะห์ โดยมีพระสงฆ์เป็นผู้นำชุมชนในการบริจาคช่วยเหลือผู้ประสบภัยพิบัติต่างๆ เพราะพระสงฆ์เป็นศูนย์กลางเชื่อมประสานระหว่างคนจนกับคนรวย ปัจจัยที่ได้รับบริจาคมาพระสงฆ์ก็ใช้ทำประโยชน์เป็นสาธารณกุศลและช่วยเหลือบุคคลผู้ขาดแคลนและด้อยโอกาส^{๕๖}

กล่าวโดยสรุป การสาธารณสงเคราะห์ หมายถึงการดำเนินการช่วยเหลือสังคมทางวัตถุในรูปแบบต่างๆ ที่ไม่ขัดต่อพระธรรมวินัย ได้แก่การสงเคราะห์ภิกษุสงฆ์สามเณร การสร้างถนนเข้าหมู่บ้าน การสนับสนุนทุนการศึกษาแก่เด็กนักเรียน การช่วยเหลือผู้ป่วย ผู้ยากไร้ การสร้างหอสมุดโรงเรียน เป็นต้น การสาธารณสงเคราะห์นอกจากจะเป็นการช่วยเหลือชาวบ้านในสิ่งที่พวกเขาต้องการและมีความจำเป็นแล้วยังเป็นการสร้างความผูกพันระหว่างวัดกับบ้านอีกทางหนึ่งด้วย

จากที่กล่าวมาข้างต้นสรุปได้ว่า กิจการคณะสงฆ์ทั้ง ๖ ด้าน อันได้แก่ ด้านการปกครอง ด้านการศาสนศึกษา ด้านการศึกษาสงเคราะห์ ด้านการเผยแผ่พระพุทธศาสนา ด้านการสาธารณูปการและด้านการสาธารณสงเคราะห์ จะเป็นไปโดยเรียบร้อยได้ตั้งเจตนารมณ์ของกฎมหาเถรสมาคมนั้น ต้องอาศัยพระสังฆาธิการในฐานะที่เป็นผู้ปกครองเป็นผู้ขับเคลื่อนภารกิจทั้ง ๖ ด้าน ให้สามารถบรรลุวัตถุประสงค์และก่อให้เกิดประโยชน์สูงสุดแก่พระศาสนาต่อไป

^{๕๕} พระราชรัตนมุนี (ชัยวัฒน์ ปญฺญาสิริ), การจัดสาธารณูปการและสาธารณะสงเคราะห์ของวัด, หน้า ๑๔.

^{๕๖} บุญศรี พานะจิตต์, ความสำเร็จในการปฏิบัติภารกิจของวัด : ศึกษาเฉพาะกรณีวัดสวนแก้ว อำเภอบางใหญ่ จังหวัดนนทบุรี, หน้า ๒๕.

๒.๔ แนวคิดและทฤษฎีเกี่ยวกับการบริหาร

๒.๔.๑ ความหมายของการบริหาร

คำว่า “บริหาร” มาจากคำว่า Administration หรือบางตำราก็ใช้คำว่า Management ตามหนังสือ Webster Dictionary คำว่า Administration มีความหมายเหมือนกับคำว่า Management ฉะนั้น จึงมีการใช้ทั้งสองคำนี้ในลักษณะเดียวกัน แต่คำว่า Management มักจะใช้ในการบริหารองค์การหรือหน่วยงานที่มุ่งในด้านผลกำไร แต่การบริหารในวงการศึกษา หรือการบริหารงานโครงการสุขภาพในสถานศึกษานี้มิได้มุ่งหวังผลกำไร หรือขาดทุนจึงควรใช้คำว่า Administration จึงจะเหมาะสมกว่า

พระธรรมโกศาจารย์ (ประยูร ธมฺมจิตฺโต) ได้กล่าวว่า การบริหาร หมายถึง การทำงานให้สำเร็จโดยอาศัยคนอื่น (Getting things done through other people) เมื่อว่าตามคำนิยามนี้ การบริหารในพระพุทธศาสนาเริ่มมีขึ้นเป็นรูปธรรมสองเดือนนับจากวันที่พระพุทธเจ้าตรัสรู้ นั่นคือในวันอาสาฬหบูชา เมื่อพระพุทธเจ้าทรงแสดงพระธรรมเทศนาเป็นครั้งแรกแก่พระปัญจวัคคีย์ ซึ่งทำให้เกิดพระสังฆรัตนะขึ้น เมื่อมีพระสังฆรัตนะเป็นสมาชิกใหม่เกิดขึ้นในพระพุทธศาสนาอย่างนี้ พระพุทธเจ้าก็ต้องบริหารคณะสงฆ์^{๕๗}

กมล ภูประเสริฐ กล่าวว่า “ในปัจจุบันมีคำศัพท์ที่ใช้อยู่สองคำ คือ การบริหาร (Administration) และ การจัดการ (Management) ทั้งสองคำมีความหมายใกล้เคียงกัน แต่นิยมใช้ต่างสถานการณ์กันกล่าวคือ “การบริหาร” มักใช้กับการบริหารกิจการสาธารณะ หรือการบริหารราชการ ส่วนคำว่า “การจัดการ” มักใช้กับการบริหารธุรกิจเอกชน เนื่องจากการศึกษาเป็นกิจการที่มุ่งประโยชน์สาธารณะและจัดเป็นส่วนหนึ่งของราชการ เราจึงใช้คำว่าการบริหารการศึกษา ซึ่งการบริหาร หมายถึง บริการประเภทหนึ่งที่ช่วยให้กลุ่มบุคคลร่วมกันทำภารกิจได้บรรลุตามเป้าหมาย^{๕๘}

กูด (Good) ได้ให้ความหมายว่า “การบริหารเป็นการวินิจฉัยสั่งงาน การควบคุม และการจัดการในเรื่องเกี่ยวกับงานหรือกิจกรรมของโรงเรียนรวมทั้งการบริหารธุรกิจของโรงเรียน โดยมุ่งให้บรรลุผลตามจุดหมายปลายทางของการศึกษาที่ได้วางไว้ ภาระหน้าที่

^{๕๗} พระธรรมโกศาจารย์(ประยูร ธมฺมจิตฺโต), *พุทธวิธีบริหาร*, (กรุงเทพมหานคร : โรงพิมพ์มหาจุฬาลงกรณราชวิทยาลัย, ๒๕๔๙), หน้า ๓.

^{๕๘} กมล ภูประเสริฐ และคณะ, *การบริหารและการจัดการวัดผลและประเมินผลการศึกษา*, (กรุงเทพมหานคร : สุโขทัยธรรมาธิราช, ๒๕๓๕), หน้า ๕.

ดังกล่าวจะเกี่ยวข้องกับครู นักเรียนและบุคลากรอื่นๆในโรงเรียน โปรแกรมการศึกษาและโครงการด้านกิจกรรมต่าง ๆ หลักสูตร วิธีสอน วัสดุอุปกรณ์การสอนและการแนะแนว”^{๕๙}

เอกชัย กี่สุพันธ์ กล่าวไว้ว่า การบริหาร คือกิจกรรมต่าง ๆ ที่บุคคลตั้งแต่ ๒ คนขึ้นไปร่วมมือกันดำเนินการเพื่อให้บรรลุวัตถุประสงค์ที่กำหนดไว้^{๖๐}

สุธี สุทธิสมบูรณ์ และสมาน รังสิโยภุชฎ ได้ให้ความหมายของการบริหาร หมายถึง การดำเนินงานให้บรรลุเป้าหมายหรือวัตถุประสงค์ที่กำหนดไว้ โดยอาศัยปัจจัยต่าง ๆ อันได้แก่ คน (Man) เงิน (Money) วัสดุสิ่งของ (Material) และวิธีการปฏิบัติงาน (Method) เป็นอุปกรณ์ในการดำเนินงาน^{๖๑}

พิทยา บวรวัฒนา กล่าวว่า การบริหาร เป็นเรื่องของการนำเอากฎหมายและนโยบายต่าง ๆ ไปปฏิบัติให้เกิดผล ซึ่งเป็นหน้าที่ของข้าราชการที่จะทำงานด้วยความเต็มใจด้วยความเที่ยงธรรมและอย่างมีประสิทธิภาพตามหลักเกณฑ์ที่กำหนดไว้^{๖๒}

มัลลิกา ต้นสอน ได้ให้ความหมายของการบริหาร (Administration) ว่าหมายถึง การกำหนดแนวทางหรือนโยบาย การสั่งการ การอำนวยความสะดวก และการตรวจสอบให้ผู้ปฏิบัติสามารถดำเนินงานให้ได้ตามเป้าหมายที่ต้องการ^{๖๓}

ดังนั้น จึงสรุปได้ว่า คำว่า การบริหาร มีความหมายได้หลายนัย ขึ้นอยู่กับว่า จะพิจารณาการบริหารจากแง่มุมใด ส่วนใหญ่จะพิจารณาจากฐานคิดที่ว่า การบริหารเป็น กิจกรรมหรือมีฉะนั้นก็เป็นกระบวนการ แต่ไม่ว่าจะคิดจากฐานคิดใดความหมายของการบริหารจะครอบคลุมในสามเรื่องต่อไปนี้คือ เป้าหมาย บุคลากร และทรัพยากรต่าง ๆ การบริหารจัดเป็นศาสตร์แขนงหนึ่ง ในทางสังคมศาสตร์ที่นำเอาหลักการ และทฤษฎีต่าง ๆ ทางมานุษยวิทยา สังคมวิทยา จิตวิทยาและพฤติกรรมศาสตร์มาใช้ อย่างไรก็ตามการบริหารจะอาศัยแต่ศาสตร์เพียงอย่างเดียวไม่ได้ แต่ต้องอาศัยศิลป์ควบคู่ไปด้วย คือต้องสามารถประยุกต์ความรู้ต่าง ๆ

^{๕๙} Good, อังใน ชวลิต พุทวงค์, การบริหารโครงการสุขภาพในสถานศึกษา, (กรุงเทพมหานคร : โอ.เอส.พริ้นตริง เฮ้าส์, ๒๕๒๘), หน้า ๗.

^{๖๐} เอกชัย กี่สุพันธ์, หลักการบริหารการศึกษาทั่วไป, (กรุงเทพมหานคร : ภาควิชาการบริหารการศึกษา คณะครุศาสตร์ จุฬาลงกรณ์มหาวิทยาลัย, ๒๕๒๕), หน้า ๒.

^{๖๑} สุธี สุทธิสมบูรณ์, หลักการบริหารเบื้องต้น, (กรุงเทพมหานคร : สวัสดิการสำนักพิมพ์ ก.พ., ๒๕๓๖), หน้า ๑๒.

^{๖๒} พิทยา บวรวัฒนา, การบริหารเชิงบูรณาการ, (นนทบุรี : สำนักงานข้าราชการพลเรือน, ๒๕๔๖), หน้า ๒.

^{๖๓} มัลลิกา ต้นสอน, การจัดการยุคใหม่, (กรุงเทพมหานคร : เอ็กซ์เปอร์เน็ท จำกัด, ๒๕๔๔), หน้า ๑๐.

ทางการบริหารให้เข้ากับสถานการณ์ที่เป็นจริง นอกจากนั้นการบริหารถือว่าเป็นวิชาซีพอย่างหนึ่ง เพราะเป็นงานที่ต้องใช้ทั้งความรู้ ความสามารถและทักษะเฉพาะด้านสูง ผู้ที่มีบทบาทและรับผิดชอบการบริหารก็คือผู้บริหาร เพราะเป็นผู้ที่มีอำนาจสูงสุดในการกำหนดเป้าหมายทิศทางขององค์กร และนำองค์กรไปสู่เป้าหมาย แต่การบริหารของผู้บริหารจะมีประสิทธิภาพเพียงใดนั้น ขึ้นอยู่กับพฤติกรรมกรรมการบริหารของผู้บริหารเอง พฤติกรรมการบริหารนี้จะถูกกำหนดโดยปัจจัยที่สำคัญสองประการ คือ การศึกษาอบรม และประสบการณ์ของผู้บริหาร ดังนั้นผู้ที่จะเป็นผู้บริหารจึงควรเป็นผู้ที่ได้รับการศึกษาฝึกอบรมทางด้านการบริหารเสียก่อน เพื่อช่วยให้เขาคิดอย่างผู้บริหารเป็น นอกจากนั้นผู้บริหารยังต้องมีทักษะหรือความสามารถในด้านมโนทัศน์ มนุษยสัมพันธ์ และด้านเทคนิคบางอย่างด้วย เพื่อเสริมสมรรถภาพการบริหารให้สูงขึ้น

๒.๔.๒ แนวคิดเกี่ยวกับการบริหาร

จากการตรวจสอบเอกสารปรากฏว่า มีผู้ให้แนวความคิดเกี่ยวกับการบริหาร ไว้ดังนี้

เดห์น ชะเนติยง ได้กล่าวถึงแนวคิดเกี่ยวกับการบริหารไว้ว่า การบริหารมีลักษณะเป็นทั้งศาสตร์และศิลปะ กล่าวคือ การบริหารจัดการเป็นศาสตร์สาขาหนึ่ง ซึ่งเป็นที่ยอมรับกันทั่วไป เพราะมีองค์ประกอบของความรู้ (knowledge) มีหลักเกณฑ์ (principle) และทฤษฎี (theory) ที่เกิดจากการศึกษาค้นคว้าเชิงวิทยาศาสตร์ เป็นศาสตร์ทางสังคมซึ่งอยู่กลุ่มเดียวกับวิชาจิตวิทยา สังคมวิทยา และรัฐศาสตร์ ส่วนในทางปฏิบัตินั้นจะขึ้นอยู่กับความสามารถ ประสบการณ์ และทักษะของผู้บริหารแต่ละคนที่จะนำความรู้ หลักการและทฤษฎีไปปรับหรือประยุกต์ใช้ให้เหมาะสมกับสถานการณ์และสิ่งแวดล้อม ซึ่งเป็นเรื่องศิลปะ ดังนั้น นักบริหารที่เก่งต้องมีศาสตร์และศิลปะ^{๖๔}

ทองหล่อ เดชไทย ได้กล่าวถึง การบริหารเป็นการจัดการอย่างมีระเบียบแบบแผนเกี่ยวกับการใช้ทรัพยากรให้เกิดประโยชน์สูงสุด และทำให้งานดำเนินไปอย่างราบรื่น บรรลุวัตถุประสงค์ที่กำหนดไว้ด้วยความร่วมมือของกลุ่มบุคคล และยังเสนอว่า “การบริหาร” และ “การจัดการ” นั้นบางครั้งอาจให้แทนกันได้เนื่องจากเป็นกิจกรรมที่หวังผลขั้นสุดท้ายอย่างเดียวกัน คือ ความสำเร็จของงาน “การบริหาร” ใช้มากในการบริหารรัฐกิจ ส่วน “การจัดการ” ใช้มากในทางธุรกิจ หรืออาจกล่าวว่า “การบริหาร” มุ่งเน้นที่การกำหนดนโยบายและการวางแผน

^{๖๔} เดห์น ชะเนติยง, การบริหารงานบุคคล, (กรุงเทพมหานคร : ม.ป.ท., ๒๕๓๓), หน้า ๕๒.

ส่วน “การจัดการ” เป็นการนำเอานโยบายและแผนไปดำเนินการให้บรรลุวัตถุประสงค์ตามที่กำหนดไว้^{๖๕}

สมคิด บางโม ได้อธิบายองค์ประกอบของการบริหารที่สำคัญและมีความจำเป็นต่อองค์การ ดังนี้

๑) วัตถุประสงค์ที่แน่นอน กล่าวคือ จะต้องรู้ว่า จะดำเนินการไปทำไม เพื่ออะไร และต้องการอะไรจากการดำเนินการ เช่น ต้องมีวัตถุประสงค์ในการให้บริการ หรือในการผลิต ต้องรู้ว่าผลิตเพื่อใคร ต้องการผลตอบแทนเช่นใด ถ้าหาไม่มีเป้าหมายหรือวัตถุประสงค์แล้วก็ไม่มีความหมายที่จะบริหารการดำเนินงานต่าง ๆ จะไม่มีผลสำเร็จ เพราะไม่มีเป้าหมายกำหนดไว้แน่นอน

๒) ทรัพยากรในการบริหาร ได้แก่ วัตถุและเครื่องใช้เพื่อประกอบการดำเนินงาน รวมไปถึงความสามารถในการจัดการ ทรัพยากรในการบริหาร ได้แก่ 4 Ms คือ มนุษย์ (Man) เงิน (Money) วัสดุอุปกรณ์ (Material) และความสามารถในการจัดการ (Management) หรือ 6 Ms ที่มีเครื่องจักร (Machine) และตลาด (Market) เพิ่มเข้ามาซึ่งในปัจจุบันมีความจำเป็นมากขึ้น

๓) มีการประสานงานระหว่างกัน หรือเรียกได้ว่ามีปฏิสัมพันธ์ระหว่างกัน กล่าวคือ เป้าหมายและวัตถุประสงค์รวมทั้งทรัพยากรในการบริหารทั้ง 4 Ms หรือ 6 Ms ดังกล่าว จะต้องมีความสัมพันธ์ซึ่งกันและกันและเกิดปฏิสัมพันธ์ระหว่างกัน หรือกล่าวได้ว่าจะต้องมีระบบของการทำงานร่วมกันและที่เกิดขึ้นจริง ๆ ด้วย การนำปัจจัยทั้งหลายเบื้องต้นมาไว้ร่วมกันแล้วไม่เกิดปฏิสัมพันธ์ระหว่างกัน ไม่เกิดความสัมพันธ์ ระหว่างกัน การบริหารก็จะไม่เกิดขึ้น

๔) ประสิทธิภาพและประสิทธิผล ในการบริหารงานนั้นสิ่งที่วัดผลสำเร็จของงานว่าบรรลุเป้าหมายของวัตถุประสงค์ขององค์การก็คือ ประสิทธิภาพขององค์การ หมายถึงความสามารถขององค์การ ในอันที่จะบริหารงานให้บรรลุวัตถุประสงค์ขององค์การในการใช้ทรัพยากรขององค์การที่มีอยู่ระยั้ง โดยเปรียบเทียบกับปัจจัยนำเข้าและค่าใช้จ่ายกับปัจจัยนำออกและรายได้ขององค์การ^{๖๖}

สมยศ นาวิการ ได้ให้ความหมายของการบริหารเชิงกลยุทธ์ หมายถึง การตัดสินใจและการบริหารที่มีผลกระทบต่อผลการดำเนินงานระยะยาว ขององค์การประกอบการกำหนดกลยุทธ์ และการควบคุมกลยุทธ์ จะมุ่งตรวจสอบ ประเมินโอกาสและอุปสรรคภายใน

^{๖๕} ทองหล่อ เดชไทย, หน่วยที่ ๑ แนวคิดเกี่ยวกับการบริหารสาธารณสุข, (นนทบุรี : มหาวิทยาลัยสุโขทัยธรรมาธิราช, ๒๕๓๕), หน้า ๕.

^{๖๖} สมคิด บางโม, การบริหาร, (กรุงเทพมหานคร : โรงพิมพ์มหาวิทยาลัยธรรมศาสตร์, ๒๕๔๔) หน้า ๖๒-๖๓.

สภาพแวดล้อมภายนอก และมุ่งตรวจสอบประเมินจุดอ่อนและจุดแข็ง อุปสรรคภายในสภาพแวดล้อมภายในบริษัท^{๖๗}

สมยศ นาวิการ ได้กล่าวถึงแนวคิดการบริหารไว้ว่า การบริหารงานไม่ว่าจะเป็นรูปแบบผู้นำโครงสร้างระบบราชการและหน้าที่ของผู้บริหารในองค์กรแห่งหนึ่งสามารถนำมาประยุกต์ไปใช้กับองค์กร เรียกว่า วิธีที่ดีที่สุด (one best way) อย่างไรก็ตามผู้บริหารในแต่ละองค์กรจะเผชิญกับสถานการณ์เฉพาะที่มีเอกลักษณ์ของตัวเอง ไม่มีหลักสากลใดที่สามารถใช้ได้กับทุกปัญหาผู้บริหารต้องศึกษาการบริหาร โดยมีประสบการณ์จากกรณีศึกษา (case study) จำนวนมาก และวิเคราะห์ว่าวิธีการใดที่สามารถใช้ในสถานการณ์ใหม่ ๆ^{๖๘}

สุพิน เกชาคุปต์ ได้กล่าวถึง การบริหารแบบมีส่วนร่วม (Participation Management) เป็นแนวทางการบริหาร ที่เปิดโอกาสให้พนักงานเข้ามามีส่วนร่วมในการคิด การวางแผนและการตัดสินใจในงานต่างๆ ที่เขามีส่วนรับผิดชอบอยู่ การมีส่วนร่วมในกิจกรรมขององค์กรทำให้พนักงานเกิดความรู้สึกเป็นเจ้าของ มีส่วนได้ส่วนเสียกับการดำเนินงานต่างๆ ขององค์กรใด ที่ใช้นโยบายการบริหารแบบนี้เป็นการแสดงให้พนักงานได้รู้ว่าฝ่ายบริหารเห็นความสำคัญของพนักงาน ที่มีต่อความสำเร็จขององค์กร ทำให้เกิดความรู้สึกที่ดี มีความภูมิใจ และรับผิดชอบต่องานอย่างเต็มที่ซึ่งเป็นการจูงใจในการทำงานที่ดีวิธีหนึ่ง^{๖๙}

เสนาะ ดิยาวี ได้กล่าวถึงหลักสำคัญของการบริหาร ๕ ลักษณะ คือ^{๗๐}

๑. การบริหารเป็นการทำงานกับคนและโดยอาศัยคน หมายความว่า การบริหารเป็นกระบวนการทางสังคม คือ อาศัยกลุ่มคนที่รวมกันทำงานเพื่อบรรลุเป้าหมายขององค์กร ผู้บริหารจะต้องรับผิดชอบต่อสำเร็จโดยอาศัยความร่วมมือของบุคคลอื่น มิฉะนั้นจะทำงานไม่สำเร็จ สารสำคัญของการบริหารในข้อนี้แสดงให้เห็นว่า ผู้บริหารที่ประสบความสำเร็จจะต้องมีสิ่งต่าง ๆ เหล่านี้ คือ มีความสัมพันธ์ระหว่างบุคคลที่ดี มีความเป็นผู้นำและสามารถทำงานเป็นทีมได้ มีความสามารถในการปรับเปลี่ยนให้เข้ากับสภาพแวดล้อมได้หากมีการเปลี่ยนแปลงในสถานการณ์ และมีความสามารถทำให้งานบรรลุเป้าหมายได้

^{๖๗} สมยศ นาวิการ, การบริหารเชิงกลยุทธ์, (กรุงเทพมหานคร : จุฬาลงกรณ์มหาวิทยาลัย, ๒๕๓๙), หน้า ๑๒.

^{๖๘} สมยศ นาวิการ, การบริหารตามสถานการณ์, (กรุงเทพมหานคร : บรรณกิจ, ๒๕๔๕), หน้า ๔๙.

^{๖๙} สุพิน เกชาคุปต์, การจัดการปฏิบัติงาน, (กรุงเทพมหานคร : โรงพิมพ์มหาวิทยาลัย-ธรรมศาสตร์, ๒๕๔๔), หน้า ๙๒-๙๓.

^{๗๐} เสนาะ ดิยาวี, หลักการบริหาร, (กรุงเทพมหานคร : มหาวิทยาลัยธรรมศาสตร์, ๒๕๔๔), หน้า ๑-๒.

๒. การบริหารทำให้งานบรรลุเป้าหมายขององค์การ เป้าหมายหรือวัตถุประสงค์ขององค์การต้องอาศัยความร่วมมือกันของคนทุกคนจึงจะทำให้สำเร็จลงได้ เป้าหมายเป็นสิ่งที่ทำให้ผู้บริหารจะต้องทำให้บรรลุได้นั้นจะต้องมีลักษณะสำคัญ ๓ ประการ คือ เป้าหมายต้องสูงแล้วสามารถทำให้สำเร็จ เป้าหมายสูงเกินไปก็ทำให้สำเร็จไม่ได้ เป้าหมายต่ำไปก็ไม่ท้าทายไม่มีคุณค่า ประการที่สอง การจะไปถึงเป้าหมายจะต้องมีระบบงานที่ดีมีแผนงานที่มีประสิทธิภาพ ประการสุดท้าย จะต้องระบุเวลาที่จะทำให้บรรลุเป้าหมายนั้น

๓. การบริหารเป็นการสมดุลระหว่างประสิทธิผลและประสิทธิภาพ คำว่าประสิทธิผล หมายความว่า ทำงานบรรลุผลสำเร็จตามที่กำหนด ส่วนคำว่า ประสิทธิภาพ หมายความว่า ทำงานโดยใช้ทรัพยากรอย่างประหยัดหรือเสียค่าใช้จ่ายต่ำสุด การทำงานให้สำเร็จอย่างเดียวยังไม่พอแต่จะต้องคำนึงถึงค่าใช้จ่ายที่ประหยัดอีกด้วย การทำให้ได้ทั้งสองอย่างคือ งานบรรลุผลตามที่ต้องการและการใช้ทรัพยากรต่ำสุดจึงเป็นความสมดุลระหว่างประสิทธิผลและประสิทธิภาพ

๔. การบริหารเป็นการใช้ทรัพยากรที่มีอยู่อย่างจำกัดให้เกิดประโยชน์สูงสุด เป็นที่รู้กันโดยทั่วไปว่าเราอาศัยในโลกที่มีทรัพยากรจำกัดการใช้ทรัพยากรต่างๆ จึงต้องตระหนัก ๒ ข้อใหญ่ๆ คือ เมื่อใช้ทรัพยากรใดไปแล้วทรัพยากรนั้นจะหมดสิ้นไปไม่สามารถกลับคืนมาใหม่ได้ และจะต้องเลือกใช้ทรัพยากรให้เหมาะสมอย่าให้เกิดสิ้นเปลืองโดยเปล่าประโยชน์ ดังนั้นการบริหารกับเศรษฐศาสตร์จึงมีความสัมพันธ์อย่างใกล้ชิด เศรษฐศาสตร์เป็นการศึกษาถึงการกระจายการใช้ทรัพยากรที่มีอยู่จำกัดอย่างไร ส่วนผู้บริหารในองค์การจะต้องผลิตสินค้าและบริหารให้เกิดประสิทธิภาพและประสิทธิผล

๕. การบริหารจะต้องเผชิญกับสภาพแวดล้อมที่เปลี่ยนแปลงไป ผู้บริหารที่ประสบความสำเร็จจะต้องสามารถคาดคะเนเปลี่ยนแปลงที่เกิดขึ้นอย่างถูกต้อง และสามารถปรับตัวเองให้เข้ากับการเปลี่ยนแปลงนั้น

สรุปได้ว่า แนวคิดเกี่ยวกับการบริหารนั้น จะครอบคลุมถึงหน้าที่ในการบริหาร อันประกอบด้วย การวางแผน การจัดองค์การ การสั่งการหรือการมอบหมายงาน การประสานงาน การรายงานและการงบประมาณ นอกจากนี้องค์ประกอบที่สำคัญของการบริหาร จะประกอบด้วย วัตถุประสงค์ที่แน่นอน ทรัพยากรในการบริหาร มีความประสานระหว่างกัน และประสิทธิภาพ ประสิทธิผลในการบริหารงาน ซึ่งแนวคิดเหล่านี้จะครอบคลุมไปถึง การบริหารแบบมีส่วนร่วมและการบริหารเชิงกลยุทธ์

๒.๕ แนวคิดเกี่ยวกับการบริหารจัดการ

คำว่า การบริหาร (administration) มีรากศัพท์มาจากภาษาละติน “administratiae” หมายถึง ช่วยเหลือ (assist) หรืออำนวยความสะดวก (direct) การบริหารมีความสัมพันธ์หรือมีความหมายใกล้เคียงกับคำว่า “minister” ซึ่งหมายถึง การรับใช้หรือผู้รับใช้ หรือผู้รับใช้รัฐ คือ รัฐมนตรี สำหรับความหมายดั้งเดิมของคำว่า administer หมายถึง การติดตามดูแลสิ่งต่างๆ ส่วนคำว่า การจัดการ (management) นิยมใช้ในภาคเอกชนหรือภาคธุรกิจซึ่งมีวัตถุประสงค์ในการจัดตั้งเพื่อมุ่งแสวงหากำไร (profits) หรือกำไรสูงสุด (maximum profits) แต่อย่างไรก็ตามทั้งสองคำนี้ก็อาจใช้แทนกันได้ ซึ่งหมายถึงการบริหาร เช่นเดียวกัน นักวิชาการได้ให้ความหมายของการบริหารหลายทัศนะแตกต่างกัน ดังนี้

เฮร์อเบิร์ต เอ ไฮมอน (Herbert A. Simon) กล่าวถึงการบริหารว่าหมายถึง กิจกรรมที่บุคคลตั้งแต่ ๒ คนขึ้นไป ร่วมกันดำเนินการเพื่อให้บรรลุวัตถุประสงค์^{๗๑}

ฮัทชินสัน (Hutchinson) กล่าวว่า การบริหาร หมายถึง ศิลปะหรือความสามารถในการรวมวัตถุและกำลังคนเพื่อบรรลุวัตถุประสงค์ที่กำหนด^{๗๒}

คูนท์ และดอนเนล (Koontz and Donnell) กล่าวว่า การบริหาร หมายถึง การทำงานให้สำเร็จโดยอาศัยผู้อื่น^{๗๓}

เออร์เนส เดล (Ernest Dale) กล่าวว่า การบริหาร หมายถึง กระบวนการจัดองค์การและการใช้ทรัพยากรต่างๆ เพื่อบรรลุวัตถุประสงค์ที่กำหนดไว้ล่วงหน้า^{๗๔}

ปีเตอร์ เอฟ ดรึคเกอร์ (Peter F. Drucker) กล่าวว่า การบริหาร คือ ศิลปะในการทำงานให้บรรลุเป้าหมายร่วมกับผู้อื่น ภายในสภาพองค์กรนั้นๆ ทรัพยากรด้านบุคคลจะเป็นทรัพยากรหลักขององค์กรที่เข้ามาทำงานร่วมกันทำงานในองค์กร ซึ่งคนเหล่านี้จะเป็นผู้ใช้ทรัพยากรด้านวัตถุอื่นๆ เครื่องจักร อุปกรณ์ วัตถุดิบ เงินทุน รวมทั้งข้อมูลสนเทศต่างๆ เพื่อผลิตสินค้าหรือบริการออกจำหน่ายและตอบสนองความพอใจให้กับสังคม^{๗๕}

^{๗๑} Herbert A. Simon, **Administrative Behavior** ,(New York: Macmillian, 1947), p.3.

^{๗๒} Hutchinson, Jonh G. ,**Organization : Theory and Classical Concepts**,(New York : McGraw-Hill ,1967) ,p.12.

^{๗๓} Koontz,Harold & Cyril O' Donnell, **Principle Of Management : An Analysis of Managerial Fucntions**, (New York : McGraw-Hill ,1972) ,p.43.

^{๗๔} Ernest Dale, **Management : Theory and Practice**, (New York : McGraw-Hill,1973), p.4.

^{๗๕} Peter F. Drucker อ้างถึงใน สมพงษ์ เกษมสิน, **การบริหาร**, พิมพ์ครั้งที่ ๗, (กรุงเทพมหานคร : ไทยวัฒนาพานิช, ๒๕๒๓), หน้า ๖.

เฟลตริกซ์ ดับเบิลยู ทอยเลอร์ (Frederick W. Taylor) ให้ความหมายไว้ว่า งานบริหารทุกอย่างจำเป็นต้องกระทำโดยมีหลักเกณฑ์ ซึ่งกำหนดจากการวิเคราะห์ศึกษาโดยรอบคอบ ทั้งนี้ เพื่อให้มีวิธีที่ดีที่สุดในอนาคตที่จะก่อให้เกิดประสิทธิภาพในการผลิตมากยิ่งขึ้นเพื่อประโยชน์สำหรับทุกฝ่ายที่เกี่ยวข้อง^{๗๖}

สมพงษ์ เกษมสิน ในปี พ.ศ. ๒๕๑๔ มีความเห็นว่า การบริหาร หมายถึง การใช้ศาสตร์และศิลป์นำเอาทรัพยากรบริหาร (administrative resource) เช่น คน เงิน วัสดุสิ่งของ และการจัดการ มาประกอบการตามกระบวนการบริหาร (process of administration) เช่น POSDCORB Model ให้บรรลุวัตถุประสงค์ที่กำหนดไว้อย่างมีประสิทธิภาพ^{๗๗}

อนันต์ เกตุวงศ์ ให้ความหมายการบริหารว่า เป็นการประสานความพยายามของมนุษย์ (อย่างน้อย ๒ คน) และทรัพยากรต่างๆ เพื่อทำให้เกิดผลตามต้องการ^{๗๘}

ไพบุลย์ ช่างเรียน ให้ความหมายการบริหารว่า หมายถึง ระบบที่ประกอบไปด้วยกระบวนการในการนำทรัพยากรทางการบริหารทั้งทางวัตถุและคนมาดำเนินการเพื่อบรรลุวัตถุประสงค์ที่กำหนดไว้อย่างมีประสิทธิภาพและประสิทธิผล^{๗๙}

ติน ปรัชญพฤทธิ์ มองการบริหารในลักษณะที่เป็นกระบวนการโดยหมายถึงกระบวนการนำเอาการตัดสินใจและนโยบายไปปฏิบัติ ส่วนการบริหารรัฐกิจหมายถึงเกี่ยวข้องกับการนำเอานโยบายสาธารณะไปปฏิบัติ^{๘๐}

บุญทัน ดอกไธสง ให้ความหมายว่า การบริหาร คือ การจัดการทรัพยากรที่มีอยู่ให้มีประสิทธิภาพมากที่สุดเพื่อตอบสนองความต้องการของบุคคล องค์กรหรือประเทศ หรือการจัดการเพื่อผลกำไรของทุกคนในองค์กร^{๘๑}

^{๗๖} เรื่องเดียวกัน, หน้า ๒๗.

^{๗๗} สมพงษ์ เกษมสิน, การบริหาร, พิมพ์ครั้งที่ ๓, (กรุงเทพมหานคร : สำนักพิมพ์เกษมสุวรรณ, ๒๕๑๔), หน้า ๑๓-๑๔.

^{๗๘} อนันต์ เกตุวงศ์, การบริหารการพัฒนา, (กรุงเทพมหานคร : โรงพิมพ์มหาวิทยาลัยธรรมศาสตร์, ๒๕๒๓), หน้า ๒๗

^{๗๙} ไพบุลย์ ช่างเรียน, วัฒนธรรมการบริหาร, (กรุงเทพมหานคร : อักษรเจริญทัศน์, ๒๕๓๒), หน้า ๑๗.

^{๘๐} ติน ปรัชญพฤทธิ์, ศัพท์รัฐประศาสนศาสตร์, (กรุงเทพมหานคร : สำนักพิมพ์จุฬาลงกรณ์มหาวิทยาลัย, ๒๕๓๕), หน้า ๘.

^{๘๑} บุญทัน ดอกไธสง, การจัดการองค์กร, พิมพ์ครั้งที่ ๔, (กรุงเทพมหานคร : โรงพิมพ์มหาจุฬาลงกรณราชวิทยาลัย, ๒๕๓๗), หน้า ๑.

ประยูทธ เจริญสวัสดิ์ กล่าวว่า การบริหาร หมายถึงภาระหน้าที่ของบุคคลใดๆ ที่ปฏิบัติตนเป็นผู้บริหารที่จะต้องเข้ามาทำหน้าที่จัดระเบียบและดำรงไว้ซึ่งสภาพภายใน (ทั้งที่เป็นคน วัสดุ เงินทุน ฯลฯ) ของกลุ่มหรือหน่วยงานเพื่อให้กลุ่มดังกล่าวสามารถทำงานจนบรรลุวัตถุประสงค์ได้อย่างมีประสิทธิภาพ^{๕๒}

ภาวิดา ธาราศรีสุทธิและวิบูลย์ ไตวณะบุตร กล่าวว่า การบริหาร หมายถึง การจัดการ หรือการควบคุมกิจการต่างๆ ของรัฐ เช่น การบริหารการเงินของมูลนิธิ การบริหารกิจการภาษี การบริหารกิจการแพทย์ การบริหารที่ดินรกร้างว่างเปล่า การบริหารการก่อสร้าง การบริหารกิจการอุตสาหกรรมและอื่นๆ ที่เป็นงานที่เรียกกันว่า รัฐประศาสนศาสตร์ (Public Administration)^{๕๓}

ธงชัย สันติวงษ์ กล่าวถึงลักษณะของงานบริหารจัดการไว้ ๓ ด้านคือ

๑. ในด้านที่เป็นผู้นำหรือหัวหน้างาน งานบริหารจัดการ หมายถึงภาระหน้าที่ของบุคคลใดบุคคลหนึ่งที่ปฏิบัติตนเป็นผู้นำภายในองค์กร

๒. ในด้านของภารกิจหรือสิ่งที่ต้องทำงานบริหารจัดการ หมายถึงการจัดระเบียบทรัพยากรต่างๆ ในองค์กรและการประสานกิจกรรมต่างๆ เข้าด้วยกัน

๓. ในด้านของความรับผิดชอบ งานบริหารจัดการ หมายถึงการต้องทำไ้ให้งานต่างๆ สำเร็จลุล่วงไปด้วยดีด้วยการอาศัยบุคคลต่างๆ เข้าด้วยกัน^{๕๔}

วัชรวิ บูรณสิงห์ กล่าวว่า การบริหาร หมายถึง กระบวนการทางสังคม ซึ่งพิจารณาได้เป็น ๓ ทาง คือ

๑. ทางโครงสร้าง เป็นความสัมพันธ์ระหว่างผู้บังคับบัญชาและผู้ใต้บังคับบัญชาตามลำดับขั้นตอนของสายการบังคับบัญชา

๒. ทางหน้าที่ เป็นขั้นตอนของหน่วยงานที่ระบุหน้าที่ บทบาท ความรับผิดชอบ และเครื่องอำนวยความสะดวกต่างๆ เพื่อให้สำเร็จตามเป้าหมาย

^{๕๒} ประยูทธ เจริญสวัสดิ์, *การบริหารงานบุคคล*, (กรุงเทพมหานคร : กรมพลศึกษากระทรวงศึกษาธิการ, ๒๕๔๐), หน้า ๓.

^{๕๓} ภาวิดา ธาราศรีสุทธิและวิบูลย์ ไตวณะบุตร, *หลักและทฤษฎีการบริหารการศึกษา*, (กรุงเทพมหานคร : มหาวิทยาลัยรามคำแหง, ๒๕๕๒), หน้า ๑.

^{๕๔} ธงชัย สันติวงษ์, *องค์กรและการบริหาร*, พิมพ์ครั้งที่ ๑๑, (กรุงเทพมหานคร : ไทยวัฒนาพานิช, ๒๕๔๓), หน้า ๒๑-๒๒.

๓. ทางปฏิบัติการ เป็นกระบวนการบริหารดำเนินการในสถานการณ์ที่บุคคลต่อบุคคลกำลังมีปฏิสัมพันธ์กันหรือร่วมทำปฏิกิริยาเกี่ยวข้องซึ่งกันและกัน^{๕๕}

กล่าวโดยสรุป การบริหาร หมายถึง กระบวนการทางสังคมของบุคคลตั้งแต่ ๒ ขึ้นไปร่วมกันทำกิจกรรมใดกิจกรรมหนึ่งให้บรรลุผลตามเป้าหมายที่กำหนดโดยอาศัยกระบวนการและทรัพยากรที่มีอยู่ คือ เงิน วัสดุ อุปกรณ์ อย่างเหมาะสม ดังนั้น การบริหารจึงเป็นกระบวนการที่ผู้บริหารต้องใช้ “ศาสตร์” และ “ศิลป์” ในการชักจูงให้คนหันมาช่วยเหลืองานขององค์กรเพื่อให้เกิดความร่วมมือร่วมใจกันในการทำงานให้ได้รับผลสำเร็จตามจุดหมายที่วางไว้ อย่างเหมาะสมกับสถานการณ์ โดยที่ผู้บริหารต้องเป็นทั้งหัวหน้า ผู้นำและผู้ประสานงานที่มีประสิทธิภาพ

กระบวนการบริหาร

อองรี ฟาโยล เป็นบุคคลแรกที่วิเคราะห์ถึงองค์ประกอบมูลฐานของการจัดการ ปัจจุบันเรียกว่ากระบวนการบริหารจัดการ มี ๕ ประการ (POCCC) ดังนี้

๑. การวางแผน (Planning) คือ การศึกษาข้อมูลในปัจจุบันและคาดการณ์ในอนาคต แล้ววางเป้าหมายและแนวทางปฏิบัติไว้

๒. การจัดองค์การ (Organizing) คือ การจัดโครงสร้างของหน่วยงานหรือองค์กร ออกเป็นหน่วยงานย่อยๆ กำหนดหน้าที่ความรับผิดชอบของหน่วยงาน การจัดสรรคนเข้าทำงานในตำแหน่งงานต่างๆ

๓. การบังคับบัญชาสั่งการ (Commanding) คือ การสั่งให้คนทำงานตามที่มอบหมายงานให้ทำ บังคับบัญชาให้พนักงานทำงานตามภารกิจของหน่วยงาน

๔. การประสานงาน (Coordination) คือ การดูแลควบคุมและอำนวยความสะดวกให้ผู้ทำงานสามารถได้โดยสะดวกเต็มความสามารถ

๕. การควบคุม (Controlling) คือ การควบคุมให้งานดำเนินไปตามแผนที่วางเอาไว้ ตรวจสอบให้ผลการปฏิบัติงานเป็นไปตามมาตรฐานที่กำหนดไว้

ฟาโยล มีความคิดเห็นว่า หลักการในการบริหารหรือการจัดการนั้น ควรมีความยืดหยุ่นและสามารถประยุกต์ใช้ได้กับนักบริหารทุกระดับในองค์กร เรียกว่า หลักการจัดการสากล ๑๔ ข้อ (Fayol 's 14 principle of management) ดังนี้

๑. หลักการแบ่งงานกันทำ (division of work) โดยคำนึงถึงความเชี่ยวชาญเฉพาะด้าน (specialization) ของแต่ละคน

^{๕๕} วัชร บุนนาคสิงห์, การบริหารหลักสูตร, พิมพ์ครั้งที่ ๒, (กรุงเทพมหานคร : มหาวิทยาลัยรามคำแหง, ๒๕๕๓), หน้า ๙.

๒.หลักอำนาจหน้าที่และความรับผิดชอบ (authority and responsibility) โดยให้สอดคล้องกับระดับความรับผิดชอบตามตำแหน่งงานนั้นๆ

๓.หลักระเบียบวินัย (discipline) พนักงานทุกคนต้องยอมรับและเชื่อฟังในกฎเกณฑ์ระเบียบข้อบังคับที่องค์กรกำหนดขึ้น

๔.หลักเอกภาพในการบังคับบัญชา (unity of command) ในการทำงานผู้ใต้บังคับบัญชาทุกคนจะต้องรับฟังคำสั่งจากผู้บังคับบัญชาเพียงคนเดียวเท่านั้น

๕.หลักทิศทางการทำงานอย่างเดียวกัน (unity of direction) ในการทำงานทุกกลุ่มหรือทุกหน่วยงานในองค์กรควรดำเนินการภายใต้แผนงานและทิศทางการทำงานที่ชัดเจนอย่างเดียวกัน

๖.หลักผลประโยชน์ส่วนตัวเป็นรองผลประโยชน์ส่วนรวม (subordination of individual interests the general interest) ในการทำงานผลประโยชน์ขององค์กรต้องมาก่อนผลประโยชน์ส่วนตัวโดยคำนึงถึงความสำเร็จขององค์กรเป็นสำคัญ

๗.หลักการจ่ายค่าตอบแทนการทำงานที่เป็นธรรม (remuneration) พนักงานต้องได้รับค่าจ้างที่เป็นธรรมเหมาะสมกับสภาพค่าครองชีพและความพอใจสูงสุดของทั้งฝ่ายคนงานและฝ่ายนายจ้าง

๘.หลักการรวมอำนาจ (centralization) หมายถึง การให้มีศูนย์รวมการตัดสินใจและการควบคุมอยู่ที่ส่วนกลาง และให้มีการกระจายอำนาจหน้าที่ที่เหมาะสมสอดคล้องและพอเหมาะกับองค์กรนั้น ๆ

๙.หลักสายการบังคับบัญชา (scalar chain) ควรกำหนดลำดับสายของการบังคับบัญชาแต่ละหน่วยงานในองค์กรให้ชัดเจน ลดหลั่นกันไปตามลำดับ จากระดับสูงสุดลงมาถึงระดับต่ำสุดขององค์กร ไม่คลุมเครือหรือก้าวก่ายกัน

๑๐.หลักของความมีระเบียบ (order) ทุกสิ่งทุกอย่างควรมีระเบียบแบบแผนการกำหนดตำแหน่งหน้าที่จะต้องพิจารณาจากคุณสมบัติที่เหมาะสม

๑๑.หลักความเสมอภาค (equity) หมายถึง ผู้บริหารควรยึดหลักการจัดการบนพื้นฐานของความยุติธรรม ความมีเมตตากรุณาต่อผู้ใต้บังคับบัญชาอย่างเสมอภาคเท่าเทียมกัน โดยทั่วถึงทั้งองค์การปราศจากการลำเอียง

๑๒.หลักความมั่นคง (stability of tenure of personnel) ฝ่ายบริหารควรสร้างความรู้สึกในเรื่องความมั่นคงในหน้าที่การงานและรักษาพนักงานที่มีคุณภาพไว้กับองค์กร เพื่อลดอัตราการออกจากงานให้น้อยลง

๑๓.หลักความคิดริเริ่ม (initiative) เปิดโอกาสให้ผู้ใต้บังคับบัญชาได้มีความคิดริเริ่มสร้างสรรค์และมีส่วนร่วมในการแก้ปัญหาขององค์กร

๑๔.หลักความสามัคคี (esprit de corps) ส่งเสริมความเป็นอันหนึ่งอันเดียวกันของพนักงานด้วยการทำงานเป็นทีมและมีการติดต่อสื่อสารระหว่างกันเพื่อให้เกิดเอกภาพทั้งองค์การ^{๘๖}

ลัทเทอร์ กุลลิค และ ลินดอล ยูลิค (Luther Gulick and Lyndall Urwick.1937) ได้นำหลักการบริหารจัดการของ ฟาโยลมาปรับปรุงประยุกต์กับการบริหารราชการ ในที่สุดได้คำตอบสั้นๆ คือ POSDCORB ซึ่งหมายถึงกระบวนการบริหาร ๗ ประการ คือ

๑.P = Planning หมายถึง การวางแผนเป็นการกำหนดโครงการอย่างกว้างๆ ว่าจะทำอะไรบ้าง เพื่ออะไร มีแนวทางปฏิบัติอย่างไร การวางแผนจะต้องทำก่อนการลงมือปฏิบัติ

๒.O = Organizing หมายถึง การจัดการองค์กร กล่าวคือ เป็นการจัดสายงานแบ่งแยกอำนาจการบริหารให้ผู้ปฏิบัติงานทราบบทบาทหน้าที่ของแต่ละคน เพื่อจะได้ทำงานให้บรรลุวัตถุประสงค์

๓.S = Staffing หมายถึง การจัดหาบุคคล เป็นการบริหารงานทางด้านบุคคล อันได้แก่ การจัดอัตรากำลัง การสรรหา การพัฒนาบุคลากร การสร้างบรรยากาศการทำงานที่ดี การประเมินผลการทำงาน และการให้พ้นจากงาน

๔.D = Directing หมายถึง การวินิจฉัยสั่งการบอกทิศทางการทำงานเสนอแนะวิธีการทำงานหลังจากที่ได้วิเคราะห์หรืออย่างรอบคอบแล้วว่า ควรจะทำอะไรบ้าง อย่างไร ไปในทิศทางใด

๕.Co = Coordinating หมายถึง การประสานงาน อันได้แก่ การสร้างความสัมพันธ์ระหว่างหน่วยงานย่อยและบุคคลในตำแหน่งต่างๆ ให้สามารถทำงานร่วมกันได้ซึ่งอาจจะต้องใช้เทคนิคต่างๆ เช่น การสื่อสารการกำหนดระเบียบแผนในการทำงาน เป็นต้น

๖.R = Reporting หมายถึง การรายงาน การทำงานทุกอย่างจะมีการรายงานไปยังผู้บังคับบัญชาเหนือตนขึ้นไปว่าตนเองได้ทำอะไรบ้าง อย่างไร ได้ผลประการใด

๗.B = Budgeting หมายถึง การจัดทำงบประมาณค่าใช้จ่ายให้ถูกต้องเหมาะสมกับกิจกรรม^{๘๗}

จะเห็นได้ว่า POSDCORB ของกุลลิคนี้มีลักษณะซ้ำซ้อนกับ POCCEC ของฟาโยล แต่จัดขั้นตอนไว้ละเอียดกว่าจึงได้มีผู้นิยมนำมาใช้และเผยแพร่ในเวลาต่อมา

^{๘๖} Fayol Henri, **General and industrial management**, (London : Pittman & Sons,1964), pp.39-40.

^{๘๗} Gulick L. and Urwick J., **Papers on the Science of Administration**, (New York : Institute of Public Administration, 1973), pp.18-19

การบริหารเป็นการดำเนินงานให้บรรลุวัตถุประสงค์อย่างมีขั้นตอนและเหมาะสมกับหน่วยงานหรือองค์กร ซึ่งกระบวนการบริหารบางตำราเรียกว่า หน้าที่ของการจัดการ ซึ่งมีหลายหน้าที่แตกต่างกันไปตามแนวคิดของนักวิชาการแต่ละคน แต่จะมีหลักการใหญ่ ๆ คล้ายคลึงกัน

๒.๖ แนวคิดเกี่ยวกับประสิทธิภาพการบริหารจัดการวัด

ความหมายของประสิทธิภาพ

แนวคิดทฤษฎีต่างๆ ที่กล่าวถึงประสิทธิภาพในการปฏิบัติงานโดยทั่วไปจะกล่าวถึงผลการปฏิบัติงาน (Performance) ซึ่งถือได้ว่าเป็นเรื่องที่เกี่ยวข้องกับประสิทธิภาพในการปฏิบัติงาน (Efficiency) คือ เมื่อมีผลการปฏิบัติก็ถือว่ามีประสิทธิภาพในการทำงานสูง ถ้าผลการปฏิบัติงานไม่ดีก็ถือว่าประสิทธิภาพในการปฏิบัติงานต่ำ ซึ่งในส่วนของความหมายของคำว่าประสิทธิภาพ ได้มีผู้ให้ความหมายต่างๆ ไว้ที่สำคัญมีดังนี้

จอห์น ดี มิลลิส (John D. Millet) ได้ให้ทัศนะเกี่ยวกับประสิทธิภาพไว้ว่า ประสิทธิภาพ (Efficiency) หมายถึง ผลการปฏิบัติงานที่ก่อให้เกิดความพึงพอใจแก่มวลมนุษยชาติ และได้รับผลกำไรจากการปฏิบัติงานนั้นด้วย (Human Satisfaction and Benefit Produced)^{๕๕}

เฮอริท เอ ซิมอน (Herbert A. Simon) ได้ให้ทัศนะเกี่ยวกับประสิทธิภาพไว้ว่า ประสิทธิภาพคล้ายคลึงกับ Millet คือ ถ้าพิจารณาว่าทำงานได้มีประสิทธิภาพสูงสุดนั้นให้ดูจากความสัมพันธ์ระหว่างปัจจัยนำเข้า (Input) กับผลผลิต (Output) ที่ได้รับออกมา เพราะฉะนั้นตามทัศนะนี้ ประสิทธิภาพจึงเท่ากับผลผลิต ลบด้วยปัจจัยนำเข้า และถ้าเป็นการบริหารราชการและองค์กรของรัฐบาลก็บวกกับความพึงพอใจของผู้รับบริการ (Satisfaction) เข้าไปด้วย ซึ่งเขียนเป็นสูตร ได้ดังนี้

$$E = (O - I) + S$$

E = Efficiency คือ ประสิทธิภาพของงาน

O = Output คือ ผลผลิตหรือผลงานที่ได้รับออกมา

I = Input คือ ปัจจัยนำเข้าหรือทรัพยากรทางการบริหารที่ใช้ไป

S = Satisfaction คือ ความพึงพอใจในผลงานที่ออกมา^{๕๖}

^{๕๕} John D. Millet, 1954, อ่างในชาตวิทย์ มูลโคตร, "ประสิทธิภาพการบริหารงานโรงเรียนประถมศึกษาสังกัดสำนักงานประถมศึกษาอำเภอวังหิน จังหวัดศรีสะเกษ", ภาคนิพนธ์พัฒนบริหารศาสตรมหาบัณฑิต (พัฒนาสังคม), (คณะพัฒนาสังคม : สถาบันบัณฑิตพัฒนบริหารศาสตร์, ๒๕๓๘), หน้า ๘.

^{๕๖} Herbert A. Simon, **Administrative Behavior**, (New York: Macmillan, 1947), p.180.

นอกจากความหมายของประสิทธิภาพในเชิงธุรกิจและการบริหารแล้ว Ryan and Smith ยังได้พูดถึงประสิทธิภาพของบุคคล(Human Efficiency) ว่าเป็นความสัมพันธ์ในแง่บวก กับสิ่งที่ทุ่มเทกับงานซึ่งประสิทธิภาพในการทำงานนั้นมองจากแง่มุมของการทำงานแต่ละบุคคล โดยพิจารณาเปรียบเทียบกับสิ่งที่ให้กับงาน เช่น ความพยายาม กำลังคน กับผลลัพธ์ที่ได้จาก งานนั้น^{๙๐}

กุด (Good) ได้ให้ความหมายของประสิทธิภาพว่า หมายถึง ความสามารถสำเร็จที่ทำให้เกิดความสำเร็จตามความปรารถนาโดยใช้เวลา และความพยายามเล็กน้อย ก็สามารถให้ ผลงานที่ได้สำเร็จลงอย่างสมบูรณ์^{๙๑}

ดิณ ปรัชญพฤทธิ ได้ให้ความหมายไว้ในหนังสือ “ศัพท์รัฐประศาสนศาสตร์” ว่า ประสิทธิภาพ หมายถึง การสนับสนุนให้มีวิธีการบริหารที่จะได้รับผลดีมากที่สุด โดยสิ้นเปลือง ค่าใช้จ่ายน้อยที่สุด นั่นก็คือ การลดค่าใช้จ่ายด้านวัตถุ และบุคลากรลง ในขณะที่พยายามเพิ่มความแม่นยำ ความเร็ว และความราบเรียบของการบริหารให้มากขึ้น^{๙๒}

ศิริวรรณ เสรีรัตน์, ปริญ ลักษิตานนท์ และสมชาย หิรัญกิตติ ได้ให้ความหมายไว้ในหนังสือศัพท์การบริหารว่า ประสิทธิภาพ มีหลายความหมาย ดังนี้^{๙๓}

๑) ความสามารถในการผลิตผลลัพธ์ที่ต้องการด้วยการใช้พลังงาน เวลา วัสดุ หรือ ปัจจัยอื่น ๆ ต่ำที่สุด

๒) ความสัมพันธ์ระหว่างปัจจัยนำเข้า (Input) และผลที่ออกมา (Output) เพื่อสร้างให้เกิดต้นทุนสำหรับทรัพยากรต่ำสุด

ราชบัณฑิตยสถาน ได้ให้ความหมายของประสิทธิภาพว่า หมายถึง ความสามารถที่ทำให้เกิดผลในการทำงาน^{๙๔}

^{๙๐}Ryan and Smith,1954, อ้างในชาญวิทย์ มูลโคตร, “ประสิทธิภาพการบริหารงานโรงเรียนประถมศึกษา สังกัดสำนักงานประถมศึกษาอำเภอวังหิน จังหวัดศรีสะเกษ”, หน้า ๙.

^{๙๑}Good, Cater V., **Dictionary of Education**, (New York : McGraw-Hill Book Company, 1973), p. 193.

^{๙๒}ดิณ ปรัชญพฤทธิ, **ศัพท์รัฐประศาสนศาสตร์**, (กรุงเทพมหานคร : โรงพิมพ์จุฬาลงกรณ์มหาวิทยาลัย, ๒๕๓๖), หน้า ๑๓๐.

^{๙๓}ศิริวรรณ เสรีรัตน์ ปริญ ลักษิตานนท์ และสมชาย หิรัญกิตติ, **ศัพท์การบริหาร**, (กรุงเทพมหานคร : โรงพิมพ์จุฬาลงกรณ์มหาวิทยาลัย, ๒๕๓๙), หน้า ๙๑-๙๒.

^{๙๔}ราชบัณฑิตยสถาน, **พจนานุกรม ฉบับราชบัณฑิตยสถาน พ.ศ. ๒๕๔๒**, (กรุงเทพมหานคร : นานมีบุ๊คส์พับลิเคชันส์, ๒๕๔๖), หน้า ๖๖๗.

สมพงษ์ เกษมสิน กล่าวว่า ประสิทธิภาพ หมายถึง การดำเนินงานให้เป็นไปตามที่คาดหวังไว้หรือกล่าวอีกนัยหนึ่ง คือ การทำงานที่ต้องให้ได้รับประโยชน์สูงสุด และการที่จะพิจารณาว่างานใดมีประสิทธิภาพหรือไม่ ก็พิจารณาได้จากผลงาน^{๔๕}

สรุปได้ว่า ประสิทธิภาพ คือ ความสามารถในการปฏิบัติงานเพื่อให้เกิดประโยชน์สูงสุด โดยมีความสัมพันธ์ระหว่างปัจจัยนำเข้ากับผลผลิตและทำให้ลูกค้าเกิดความพึงพอใจ เพื่อให้ได้ผลการดำเนินงานที่ได้กำหนดไว้ และเพื่อผลกำไรขององค์กร และประสิทธิภาพเป็นเรื่องของการใช้ปัจจัยและกระบวนการในการดำเนินงานโดยมีผลผลิตที่ได้รับเป็นตัวกำหนดการแสดงผลประสิทธิภาพของการดำเนินงานใด ๆ อาจแสดงค่าของประสิทธิภาพในลักษณะการเปรียบเทียบระหว่างค่าใช้จ่ายในการลงทุนกับผลกำไรที่ได้รับ ซึ่งถ้าผลกำไรสูงกว่าต้นทุนเท่าไร ยิ่งแสดงให้เห็นถึงประสิทธิภาพมากขึ้น ประสิทธิภาพอาจไม่แสดงเป็นค่าประสิทธิภาพเชิงตัวเลข แต่แสดงด้วยการบันทึกถึงลักษณะการใช้เงิน วัสดุ คน และเวลา ในการปฏิบัติงานอย่างคุ้มค่า ประหยัด ไม่มีการสูญเปล่าเกินความจำเป็นรวมถึงการใช้กลยุทธ์ หรือเทคนิควิธีการปฏิบัติที่เหมาะสมสามารถนำไปสู่การบังเกิดผลได้เร็ว ตรงและมีคุณภาพ

ปัจจัยที่ทำให้การบริหารงานมีประสิทธิภาพ

สำหรับแนวความคิดในเรื่องปัจจัยที่สำคัญในการปฏิบัติงานให้มีประสิทธิภาพ หรือปัจจัยสำคัญที่มีผลต่อการปฏิบัติงานนั้น มีนักทฤษฎีหลายท่านได้ทำการศึกษาและสรุปเป็นปัจจัยสำคัญๆ ที่น่าสนใจดังนี้

อับราฮัม ซาลีนิก และคณะ (Abraham Zaleanik and other) กล่าวว่าไว้ว่าในการที่จะปฏิบัติงานได้ดีหรือไม่ได้ดีนั้น ผู้ปฏิบัติจะต้องตอบสนองความต้องการทั้งภายในและภายนอก (Internal and External Needs) ซึ่งหากได้รับการตอบสนองแล้วย่อมหมายถึง การปฏิบัติงานได้อย่างมีประสิทธิภาพ ซึ่งความต้องการภายนอก ได้แก่

๑. รายได้หรือค่าตอบแทน
๒. ความมั่นคงปลอดภัยในการปฏิบัติงาน
๓. สภาพแวดล้อมทางกายภาพ
๔. ตำแหน่งหน้าที่
๕. รักษาระเบียบวินัยในการทำงาน
๖. ปฏิบัติงานด้วยความยุติธรรม
๗. การทำงานต้องเชื่อถือได้มีความฉับพลันมีประสิทธิภาพและมีการลงทะเลเป็นเป็นหลักฐาน

^{๔๕} สมพงษ์ เกษมสิน, การบริหาร, (กรุงเทพมหานคร : ไทยวัฒนาพานิช, ๒๕๑๙), หน้า ๑๒.

๘.งานควรมีลักษณะแจ้งให้ทราบถึงการดำเนินงานอย่างทั่วถึง

๙.งานสำเร็จทันเวลา

๑๐.ผลของงานได้มาตรฐาน

๑๑.การดำเนินงานสามารถยึดเป็นมาตรฐานได้

๑๒.กำหนดมาตรฐานที่สามารถใช้เป็นเครื่องมือในการทำงาน

๑๓.ให้บำเหน็จรางวัลแก่งานที่ดี^{๕๖}

ปีเตอร์ซัน และ โพลแมน (Peterson and Plowman) ได้กล่าวว่า ประสิทธิภาพ ประกอบด้วยปัจจัย สำคัญ ๕ ประการ คือ

๑.คุณภาพของงาน (Quality) จะต้องมีความสูง หรือผู้ผลิตและผู้ใช้ประโยชน์ คุ่มค่าและมีความพึงพอใจ

๒.ปริมาณงาน (Quantity) ปริมาณของงานที่เกิดขึ้นจะต้องเป็นไปตามความคาดหวังของ หน่วยงาน

๓.เวลา(Time)คือเวลาที่ใช้ในการดำเนินงานจะต้องเหมาะสมกับคุณภาพและปริมาณของ งาน รวมทั้งจะต้องเป็นไปตามกำหนดและสภาวะการณ์ด้วย

๔.วิธีการ (Method) ในการดำเนินงานจะต้องอยู่ในลักษณะที่ถูกต้องและเหมาะสม

๕.ค่าใช้จ่าย (Costs)ในการดำเนินงานทั้งหมดจะต้องเหมาะสมกับงานและวิธีการ คือ จะต้องลงทุนน้อยและได้ผลกำไรมากที่สุด^{๕๗}

คาร์ทซ์ และ คานท์ (Kartz and Kahn) ซึ่งเป็นนักทฤษฎีที่ศึกษาองค์การในระบบ เปิด (Open System) ได้เสนอแนวคิดโดยได้ทำการศึกษาในเรื่องของปัจจัยที่มีความสำคัญต่อ ประสิทธิภาพในการทำงาน ได้ให้ความหมายว่า ประสิทธิภาพ คือ ส่วนประกอบต่อประสิทธิผล ขององค์กรนั้น ถ้าจะวัดจากปัจจัยนำเข้าเปรียบเทียบกับผลผลิตที่ได้นั้น จะทำให้การวัด ประสิทธิภาพคลาดเคลื่อนจากความเป็นจริง ประสิทธิภาพขององค์กร หมายถึง การบรรลุ

^{๕๖} Abraham Zaleanik and other, 1958, อ้างในวิศรุฑ มีแก้ว, "ปัจจัยที่มีผลต่อประสิทธิภาพในการปฏิบัติงาน ของพนักงานสอบสวน : ศึกษาเฉพาะกรณีสถานีตำรวจสังกัดตำรวจภูธร จังหวัดอุบลราชธานี", ภาคนิพนธ์ พัฒนบริหาร ศาสตร์มหาบัณฑิต (พัฒนาสังคม), (คณะพัฒนาสังคม : สถาบันบัณฑิตพัฒนบริหารศาสตร์, ๒๕๔๒), หน้า ๑๓.

^{๕๗} Peterson and Plowman, อ้างในพระมหาสมหมาย ตุ่นพันธ์, "ปัจจัยที่มีผลต่อประสิทธิภาพใน การบริหารงานองค์กรสงฆ์ไทย", ภาคนิพนธ์ศิลปศาสตรมหาบัณฑิต (พัฒนาสังคม), (คณะพัฒนาสังคม : สถาบันบัณฑิตพัฒนบริหารศาสตร์, ๒๕๔๒), หน้า ๒๘.

เป้าหมายขององค์กรในการบรรลุเป้าหมายขององค์กรนั้น ๆ ปัจจัยต่าง ๆ คือ การฝึกอบรม ประสิทธิภาพ ความรู้สึกผูกพัน ซึ่งเป็นความสำคัญต่อประสิทธิภาพขององค์กรด้วย^{๙๘}

เฮิร์ตซ์เบิร์ก (Herzberg) ได้เสนอแนวคิดโดยการนำเอาการบริหารงานแบบ วิทยาศาสตร์ และความสัมพันธ์ระหว่างผู้ปฏิบัติงานมาศึกษาร่วมกัน เพื่อให้ได้ปัจจัยที่สำคัญที่จะทำให้อุทิศปฏิบัติงานได้อย่างสบายใจ และมีประสิทธิภาพได้ศึกษาวิจัยถึงทัศนคติของบุคคลที่พอใจในการทำงาน และไม่พอใจในการทำงาน พบว่า บุคคลที่พอใจในการทำงานนั้น ประกอบด้วยปัจจัย ดังนี้^{๙๙}

- ๑) การที่สามารถทำงานได้บรรลุผลสำเร็จ
- ๒) การที่ได้รับการยกย่องนับถือเมื่อทำงานเสร็จ
- ๓) ลักษณะเนื้อหาของงานที่น่าสนใจ
- ๔) การที่ได้รับความรับผิดชอบมากขึ้น
- ๕) ความก้าวหน้าในหน้าที่การงาน
- ๖) การที่ได้มีโอกาสพัฒนาความรู้ความสามารถในการทำงาน

ส่วนปัจจัยที่เกี่ยวข้องกับสิ่งแวดล้อมของงานที่เป็นสิ่งทำให้เกิดความพึงพอใจ ประกอบด้วยปัจจัย ดังนี้

- ๑) นโยบายการบริหารขององค์กร
- ๒) การควบคุมบังคับบัญชา
- ๓) สภาพการทำงาน
- ๔) ความสัมพันธ์ระหว่างบุคคลทุกระดับในหน่วยงาน
- ๕) ค่าตอบแทน
- ๖) สถานภาพ
- ๗) การกระทบกระเทือนต่อชีวิตส่วนตัว
- ๘) ความปลอดภัย

สรุปได้ว่า แนวคิดเกี่ยวกับการทำงานให้มีประสิทธิภาพ คือ ส่วนประกอบสำคัญที่จะทำให้บรรลุวัตถุประสงค์หรือสำเร็จตามเป้าหมายตามที่ตั้งไว้ ได้แก่ การกำหนด กลยุทธ์ ระบบโครงสร้างองค์กร รูปแบบการบริการบุคลากร ค่านิยมของคนในองค์กร ความต้องการ

^{๙๘} Kartz and Kahn, **The Social Psychology of Organization**, (New York : John Wiley & Sons, 1987), p. 121.

^{๙๙} Herzberg, **Motivation Moral and Money**, (New York : Psychology Co., 1968), p. 24.

ทั่วไป รวมถึงสภาพแวดล้อมภายในและภายนอก ถ้าได้รับการตอบสนองการทำงานก็มีประสิทธิภาพ แต่ถ้าไม่ได้รับการตอบสนองการทำงานก็ไม่มีประสิทธิภาพและประสบผลสำเร็จ

ลักษณะการบริหารงานจัดการที่มีประสิทธิภาพ

ชาร์ทเทิล (Shartle) เห็นว่าปัจจัยที่มีผลต่อประสิทธิภาพของผู้บริหารประกอบด้วย

๑. พฤติกรรมส่วนตัว
๒. ประสิทธิภาพขององค์การ
๓. คุณสมบัติเฉพาะตัวผู้บริหาร
๔. ความสามารถพิเศษเฉพาะตัวผู้บริหาร^{๑๑๑}

ได้จาก

ชาร์ทเทิล Shartle ได้เสนอแนวทางในการประเมินประสิทธิภาพของผู้บริหารว่าพิจารณา

๑. จุดมุ่งหมายขององค์การมีการกำหนดไว้เหมาะสมหรือไม่
๒. เป้าหมายและวัตถุประสงค์หลักขององค์การมีการกำหนดไว้หรือไม่
๓. สภาวะทางการเงินมีปัญหาเล็กน้อยเพียงใด
๔. โครงสร้างขององค์การมีการจัดเหมาะสมหรือไม่
๕. มีวัสดุ เครื่องมือ สถานที่ ตลอดจนสิ่งอำนวยความสะดวกพร้อมเพียงหรือไม่
๖. มีบุคคลทำงานพอเพียงและมีคุณสมบัติเหมาะสมหรือไม่
๗. ชื่อเสียงขององค์การในสายตาของบุคคลทั่วไป
๘. ปริมาณและคุณภาพของงานอยู่ในระดับที่น่าพอใจหรือไม่^{๑๑๑}

สมยศ นาวิการ ได้กล่าวถึงแนวความคิดที่มีอิทธิพลต่อประสิทธิภาพในการปฏิบัติงานในองค์การ ซึ่งมีปัจจัย ๗ ประการ คือ

๑. กลยุทธ์ (Strategy) กลยุทธ์เกี่ยวกับการกำหนดภารกิจ การพิจารณาจุดอ่อนจุดแข็งในองค์กรโอกาส และอุปสรรคภายนอก
๒. โครงสร้าง (Structure) โครงสร้างองค์กรที่เหมาะสมจะช่วยให้การปฏิบัติงาน
๓. ระบบ (System) ระบบขององค์กรที่เหมาะสมจะช่วยให้การปฏิบัติงาน
๔. แบบ (Styles) แบบของการบริหารของผู้บริหารเพื่อบรรลุเป้าหมายขององค์กร
๕. บุคลากร (Staff) ผู้ร่วมองค์กร

^{๑๑๑} เรื่องเดียวกัน, หน้า ๒๙.

^{๑๑๑} อ้างแล้ว.

๖.ความสามารถ (Skill)

๗.ค่านิยม (Shared Values) ค่านิยมร่วมของคนในองค์กร^{๑๐๒}

จากแนวคิดในเรื่องของประสิทธิภาพในการปฏิบัติงานของนักวิชาการและนักทฤษฎีต่างๆ อาจกล่าวได้ว่าประสิทธิภาพในการทำงานในเชิงเศรษฐศาสตร์นั้น หมายถึง การผลิตประหยัดเวลาที่สุด ในขณะที่ประสิทธิภาพในการทำงานของแต่ละบุคคลนั้น ปัจจัยนำเข้าพิจารณาเปรียบเทียบกับผลที่ได้ คือ การบรรลุวัตถุประสงค์ที่ตั้งไว้ ฉะนั้นประสิทธิภาพในความหมายของผู้ศึกษาศึกษา หมายถึง การที่เจ้าอาวาส สามารถบริหารจัดการวัดตามภารกิจอำนาจหน้าที่ ได้บรรลุวัตถุประสงค์และเกิดความพึงพอใจและเป็นประโยชน์ต่อประชาชนในชุมชนหรือในสังคมมากที่สุด

การบริหารจัดการวัด

การบริหารจัดการวัดมีผู้ให้ความหมายไว้ดังต่อไปนี้

กรมการศาสนา ได้ให้ความหมายของการบริหารวัด ไว้ว่า การบริหารวัด หมายถึง การปกครองบังคับบัญชากำกับดูแล แนะนำ สั่งสอนภิกษุสงฆ์ สามเณร และฆราวาสผู้ อยู่ในวัดให้มีความเป็นระเบียบเรียบร้อย ให้อยู่ในศีลธรรมอันดีและดำเนินกิจกรรมโครงการต่างๆ ของวัด ให้สำเร็จด้วยดีมีประสิทธิภาพสูงสุด^{๑๐๓}

พระธรรมกิตติวงศ์ กล่าวว่า การบริหารวัด หมายถึง การจัดการ งาน เงิน คน วัสดุ แผนงาน เพื่อให้การดำเนินงานภายในวัดเป็นไปอย่างราบรื่น เกิดประโยชน์ต่อสังคม โดยบุคคลเป็นผู้สร้างงาน ทำงาน และแก้ไขงาน^{๑๐๔}

บุญช่วย จันทร์เห้า กล่าวว่า การบริหารจัดการวัด หมายถึง การทำงานให้บรรลุผลตามเป้าหมายที่ตั้งไว้ โดยการให้เจ้าอาวาส หรือคณะผู้บริหารตั้งแต่ ๒ คนขึ้นไป ร่วมกันและใช้ทรัพยากรการบริหารอย่างผสมผสานให้มีประสิทธิภาพในการทำงาน^{๑๐๕}

^{๑๐๒} สมยศ นาวิการ, การบริหาร, (กรุงเทพมหานคร : ดอกหญ้า, ๒๕๓๘), หน้า ๕.

^{๑๐๓} กรมการศาสนา, **คู่มือพระสังฆาธิการว่าด้วยพระราชบัญญัติ กฎ ระเบียบ และคำสั่งของคณะสงฆ์**, หน้า ๒.

^{๑๐๔} พระธรรมกิตติวงศ์, “พระสงฆ์กับกรมการศาสนา” ในกรมการศาสนาสู่ศวรรษแห่งการพัฒนา, หน้า ๑๐๒.

^{๑๐๕} บุญช่วย จันทร์เห้า, “พฤติกรรมกรรมการบริหารของเจ้าอาวาสที่ส่งผลต่อการปฏิบัติงานวัด ในเขตการปกครองคณะสงฆ์จังหวัดกรุงเทพมหานคร”, **วิทยานิพนธ์ศึกษาศาสตรมหาบัณฑิต**, (บัณฑิตวิทยาลัย : มหาวิทยาลัยศิลปากร, ๒๕๔๔), หน้า ๙๐.

สรุปได้ว่า การบริหารจัดการวัด หมายถึง หมายถึง การที่เจ้าอาวาสใช้ความรู้ความสามารถและประสบการณ์ในการตัดสินใจและใช้ทรัพยากรการบริหารที่มีอยู่เพื่อดำเนินงานตามภารกิจ ๖ ประการ คือ การปกครอง การศาสนศึกษา การศึกษาสงเคราะห์ การเผยแผ่ศาสนาธรรม การสาธารณูปการ และการสาธารณสงเคราะห์ ให้เป็นไปอย่างราบรื่น เกิดความร่วมมือและบรรลุตามเป้าหมายที่กำหนด อย่างมีประสิทธิภาพ

ความสำคัญของการบริหารวัด

การบริหารเป็นสิ่งที่จะต้องเรียนรู้ให้ทันต่อการเปลี่ยนแปลงของสังคมในยุคปัจจุบัน เพราะการทำงานจะประสบความสำเร็จหรือล้มเหลว นั้น ก็เพราะนักบริหารมีเทคนิคและวิธีการทำงานไม่เหมือนกัน โดยเฉพาะการบริหารวัดซึ่งเป็นศาสนสถานที่มีมีความใกล้ชิดกับประชาชน การบริหารวัดอย่างเป็นระเบียบจะส่งผลให้ร่มรื่นน่าอยู่ นำเข้าไปประกอบกิจกรรมทางศาสนา รวมทั้งเป็นแบบอย่างแก่ประชาชนที่เข้าไปสัมผัสพบเห็นการบริหารจึงมีความสำคัญ ในที่นี้จึงได้นำแนวคิดเกี่ยวกับความสำคัญของการบริหารและการบริหารวัดที่ผู้รู้ได้กล่าวไว้ตามลำดับ ดังนี้

กรมการศาสนา ได้กล่าวถึงความสำคัญของการบริหารวัดไว้ว่าทำให้การดำเนินงานภายในวัดเป็นระบบมากขึ้น ทำให้สะดวกในการประสานงาน ทำให้เกิดประสิทธิภาพ และเกิดความประหยัดในการดำเนินงาน สามารถติดตามตรวจสอบการดำเนินงานได้ และทำให้การดำเนินงานประสบความสำเร็จทุกคนพึงพอใจ^{๑๐๖}

พระศรีปริยัติโมลี ได้กล่าวถึงการบริหารงานของวัดว่ามีความสำคัญในการทำให้วัดสามารถพัฒนาไปในแนวทางที่ถูกต้อง กล่าวคือ ทำให้ภิกษุสงฆ์ สามเณรมีความรู้มีความสามารถ ทำให้พระภิกษุสงฆ์ สามเณรปฏิบัติชอบตามพระธรรมวินัย ทำให้วัดสามารถทำหน้าที่เผยแผ่วิถีชีวิตที่ประเสริฐไปสู่สังคม ทำให้ประชาชนรู้สึกาวัดเป็นของชุมชน ทำให้วัดเป็นศูนย์การศึกษาเล่าเรียน และทำให้วัดมีความร่มรื่นเป็นที่พปะนันทนาการของประชาชน^{๑๐๗}

ประเวศ วะสี ได้กล่าวถึงความสำคัญของการบริหารวัดไว้ ๓ ดังนี้

- ๑.สามารถสร้างสังคมสงฆ์ให้เป็นสังคมแห่งการเรียนรู้
- ๒.สามารถสร้างวัดให้เป็นส่วนหนึ่งในการชี้นำทิศทางการพัฒนาที่ถูกต้องแก่สังคม อีกทั้งทำให้วัดเป็นส่วนหนึ่งของชุมชน และส่งเสริมความเข้มแข็งของชุมชน และ

^{๑๐๖} กรมการศาสนา, คู่มือการบริหารและการจัดการวัดฉบับย่อ, หน้า ๓๑.

^{๑๐๗} พระศรีปริยัติโมลี, การเมืองมิใช่เรื่องของสงฆ์, (กรุงเทพมหานคร : เรือนแก้วการพิมพ์, ๒๕๔๓), หน้า ๑๐๑.

๓. การบริหารวัดที่มีประสิทธิภาพจะมีความสำคัญต่อการใช้ทรัพยากรทำให้เกิดประโยชน์สูงสุด^{๑๑๘}

สรุปได้ว่า การบริหารมีความสำคัญต่อการดำเนินงานของวัดในอันที่จะพัฒนาให้เป็นระบบ สามารถส่งเสริมภิกษุสงฆ์ สามเณร เป็นผู้ที่มีความรู้ความสามารถ และประสบการณ์ ปฏิบัติตนอยู่ในกรอบของพรธรรมวินัย และสามารถเป็นแบบอย่างที่ดีต่อการพัฒนาชุมชนเป็นอย่างดี

การบริหารวัดในสมัยพุทธกาลนั้น พระพุทธเจ้าทรงใช้รูปแบบของการบริหารที่ยึดหลักของพระธรรมและพระวินัยเป็นเบื้องต้น พระสงฆ์ที่อยู่ในวัดนั้นจะยึดหลักของพระธรรมวินัยที่พระพุทธเจ้าบัญญัติไว้เป็นหลักแห่งการอยู่ร่วมกัน การบริหารในสมัยพุทธกาลจึงเป็นการบริหารแบบธรรมราชาธิปไตย แต่เมื่อกาลเวลาผ่านไป สรรพสิ่งก็เปลี่ยนแปลงตาม ปัจจุบันสังคมได้เกิดการเปลี่ยนแปลงอยู่ทุกขณะแห่งเวลาภายใต้การเปลี่ยนแปลงของวัตถุ จิตใจของคนก็เปลี่ยนตาม วัดเองในยุคสมัยปัจจุบันนี้มีความเกี่ยวเนื่องทางด้านสังคมเป็นอย่างมากด้วยปัจจัยหลายๆ ด้าน โดยเฉพาะความเกี่ยวเนื่องทางด้านจิตวิญญาณการบริหารวัดจึงต้องปรับเปลี่ยนระบบรูปแบบเพื่อให้เหมาะสมกับยุคสมัย ทันกับความเปลี่ยนแปลงที่เกิดขึ้นตลอดเวลา แม้แต่การนำเสนอหลักธรรมคำสอนของพระพุทธเจ้าก็ต้องเปลี่ยนรูปแบบและวิธีการเพื่อให้ทันกับความเปลี่ยนแปลงทางสังคมและคนในสังคมที่เปลี่ยนแปลงอยู่ตลอดเวลา

ดังนั้นการบริหารวัดในปัจจุบันจึงได้เปลี่ยนรูปแบบ ระบบ วิธีการ การสร้างระบบ ให้เหมาะสมกับผู้อยู่อาศัยในวัดนั้นๆ และสังคมโดยรอบ เพื่อให้การบริหารเป็นไปตามความหมายของมันเอง ที่ว่า หมายถึงการปกครอง การดูแลรักษาหมู่คณะและการดำเนินงานหรือการจัดการ กิจกรรมต่างๆ ของหมู่คณะหรือองค์กรต่างๆ ให้สำเร็จลุล่วงไปตามนโยบายและวัตถุประสงค์ขององค์กรนั้นๆ ด้วยดี มีประสิทธิภาพ

การบริหารจัดการทางด้านพระพุทธศาสนาหรือการบริหารจัดการวัด มีความซับซ้อนมากยิ่งขึ้น เนื่องจากมีปัจจัยหลายอย่าง องค์กรประกอบหลายอย่างที่มีความเกี่ยวเนื่องกับการบริหารจัดการ ดังนี้

๑. ศาสนบุคคลได้แก่ พระภิกษุสามเณรที่อยู่อาศัยในวัดหรือชุมชนเดียวกันนั้น

๒. ศาสนธรรมได้แก่ หลักธรรมคำสอนของพระพุทธเจ้าที่จะต้องยึดเป็นหลักเสมอในการบริหารจัดการงานวัดนั้นๆ จะละเลยเสียไม่ได้ ซึ่งประกอบด้วยพระธรรมและพระวินัย

^{๑๑๘} ประเวศ วะสี, “พระสงฆ์กับการรู้เท่าทันสังคม” ในหลักการบริหารจัดการวัดในยุคโลกาภิวัตน์, (กรุงเทพมหานคร : สำนักงานสภาสถาบันราชภัฏ, ๒๕๓๙), หน้า ๑๑๙.

๓. ศาสนสถาน ได้แก่ ศาสนวัตถุหรือ ศาสนสมบัติ ได้แก่ วัดและทรัพย์สินต่าง ๆ ทั้งที่เป็นสังฆาริทธิและอสังฆาริทธิ

๔. ศาสนพิธี ได้แก่ กิจกรรมต่าง ๆ ที่เกี่ยวเนื่องด้วยพระพุทธศาสนาและชุมชน อันจัดเป็นองค์ประกอบอย่างหนึ่งที่ทำให้พระพุทธศาสนามีความเกี่ยวข้องกับสังคมทั่วไป

องค์ประกอบที่เกี่ยวเนื่องกับการบริหารจัดการวัดที่กล่าวมาแล้วนั้น เป็นสิ่งที่ผู้บริหารจะล้มเสียไม่ได้ เพราะมีความสำคัญแก่การบริหารจัดการเป็นอย่างมาก แต่ก็มีสิ่งอื่นที่มากเกี่ยวข้องด้วยนั่นก็คือความแตกต่างของคนในสังคม ซึ่งผู้บริหารจะต้องคำนึงถึงสิ่งเหล่านี้ด้วยในการบริหารจัดการ โดยเฉพาะสถาบันทางสังคมอันจะส่งผลต่อการบริหารจัดการวัด โดยภาพรวม ได้แก่ สถาบันทางสังคม ซึ่งแบ่งเป็น ๗ สถาบัน

๑. สถาบันครอบครัว

๒. สถาบันศาสนา

๓. สถาบันการศึกษา

๔. สถาบันทางเศรษฐกิจ

๕. สถาบันการเมืองการปกครอง

๖. สถาบันนันทนาการ

๗. สถาบันสื่อสารมวลชน

สถาบันทั้ง ๗ สถาบันมีความสัมพันธ์กันและทุกสถาบันทำหน้าที่ของตนเอง เพื่อความเป็นระเบียบเรียบร้อยของสังคมและนอกจากนี้ สิ่งที่ต้องคำนึงถึงอีกประการหนึ่งก็คือลักษณะของสังคม

สิ่งที่สำคัญที่เกี่ยวกับการบริหารจัดการวัดที่ควรตระหนักถึงก็คือ พระสงฆ์สามเณร และวัดซึ่งเป็นตัวแทนสถาบันพระพุทธศาสนา เป็นผู้ดำเนินกิจการพระศาสนาในสังคมทุกส่วนทุกระดับ โดยคณะสงฆ์ซึ่งมีมหาเถรสมาคมและพระสังฆาธิการ เป็นผู้ปกครองและบริหารคณะสงฆ์ และการพระศาสนาให้เป็นไปโดยเรียบร้อยตามพระธรรมวินัย กฎหมายบ้านเมืองและระเบียบประเพณีของสังคมทุกส่วน ทุกระดับ การคณะสงฆ์และการพระศาสนาที่พระสงฆ์และวัดได้ดำเนินการเพื่อประโยชน์ของประชาชนในสังคม แบ่งออกได้เป็น ๖ ประการ คือ

๑. การปกครอง ได้แก่ การรักษาความเรียบร้อยดีงาม การดำเนินการเพื่อให้พระภิกษุสามเณรทั้งสังฆมณฑล ปฏิบัติตามพระธรรมวินัยอย่างบริสุทธิ์ถูกต้องเพื่อเป็นตัวอย่าง และจะได้อบรมสั่งสอนประชาชนให้ปฏิบัติดี ปฏิบัติชอบตามหลักธรรมแห่งพระพุทธศาสนาอย่างทั่วถึง

๒. การศาสนศึกษา ได้แก่ การดำเนินการให้พระภิกษุสงฆ์สามเณร และคฤหัสถ์ได้ศึกษาเล่าเรียนพระธรรมวินัย จนมีความเข้าใจ และสามารถปฏิบัติได้ตามสมควรแก่ฐานะานุรูปอย่างเที่ยงแท้จริงจัง

๓. การศึกษาสงเคราะห์ ได้แก่ การดำเนินการสงเคราะห์ช่วยเหลือให้เด็กและประชาชนได้ศึกษาเล่าเรียนทั้งในและนอกระบบ การศึกษาของรัฐ เพื่อที่จะสามารถดำรงตนและดำเนินชีวิตในสังคมได้อย่างมีความสุขและเป็นพลเมืองที่มีคุณภาพของสังคมประเทศชาติ

๔. การเผยแผ่พระพุทธศาสนา ได้แก่ การดำเนินการประกาศพระพุทธศาสนาให้ประชาชนได้ทราบ เข้าใจ และน้อมนำไปปฏิบัติเพื่อลวงพ้นความทุกข์และประสบความสุขตามอุปนิสัย และผลของการปฏิบัติตามหลักพระพุทธศาสนาของแต่ละคน อันจะยังผลให้สังคมตลอดจนประเทศชาติมีความผาสุก สันติสุข และมีความเจริญก้าวหน้า

๕. การสาธารณูปการ ได้แก่ การดำเนินการให้วัดทั่วประเทศ เป็นวัดโดยสมบูรณ์ เป็นที่พำนักอาศัยศึกษาเล่าเรียนและปฏิบัติตามพระธรรมวินัยของพระภิกษุสามเณร เป็นที่ทำบุญ บำเพ็ญกุศล ฟังเทศน์ ปฏิบัติธรรม และอนุรักษ์ศิลปวัฒนธรรม โบราณสถาน โบราณวัตถุ ของสังคมนั้นๆ

๖. การสาธารณสงเคราะห์ ได้แก่ การดำเนินการสงเคราะห์ประชาชนทางจิตใจและทางวัตถุที่ไม่ขัดพระธรรมวินัยและสมณวิสัย เพื่อประโยชน์ และความสุขของประชาชนแห่งวัดนั้นๆ และทั่วไป

พระครูพิพัฒนรัตนพงศ์ กล่าวว่า ส่วนหนึ่งของการบริหารจัดการอยู่ที่การลงมือปฏิบัติจริง หลักการบริหารจัดการวัดสมัยใหม่นั้น จะต้องประกอบด้วยหลักการดังต่อไปนี้ คือ

๑. การสร้างค่านิยม (Shared Values) ได้แก่ การสร้างฉันทะให้เกิด ทั้งแก่ผู้บริหารเองด้วยและผู้ที่อยู่ในโครงสร้างการบริหารจัดการนั้นด้วย เพื่อให้เกิดแนวคิดและการประพฤติปฏิบัติเป็นไปในทางระบบ แบบแผนที่ได้วางไว้ เพื่อการบริหารจัดการวัดจะได้เป็นไปอย่างมีประสิทธิภาพและเกิดประสิทธิผลสูงสุด

๒. จัดโครงสร้าง (Structure) ได้แก่ การสร้างรูปแบบระบบการบริหารให้เหมาะสมเป็นไปตามเป้าหมายหรือจุดประสงค์ที่ได้วางไว้ โครงสร้างจึงถือว่าเป็นส่วนสำคัญอีกส่วนหนึ่งในการสร้างความสำเร็จให้แก่การบริหารจัดการวัด

๓. จัดระบบงาน (Systems) ได้แก่ การวางหลักการบริหารจัดการต่างๆ ที่อยู่ในวัด ให้เป็นไปอย่างมีระบบและเป็นระเบียบ เพื่อไม่ให้เกิดความสับสนในการดำเนินงานและเป็นการง่ายแก่การตรวจสอบ

๔. จัดกิจกรรม (Style) ได้แก่ การสร้างรูปแบบในเชิงปฏิบัติ ให้สอดคล้องกับการบริหารงาน เพื่อให้การบริหารจัดการ เป็นไปทั้งในด้านทฤษฎีและการปฏิบัติ

๕.บุคลากร (Staff) ได้แก่ บุคคลผู้มีส่วนเกี่ยวข้องกับการบริหารจัดการไม่ว่าจะเป็นผู้บริหารหรือผู้อยู่อาศัยในวัดนั้นๆ การเลือกบุคคลให้เหมาะสมกับความรู้ความสามารถ เป็นสิ่งที่ควรตระหนักอย่างยิ่ง เพราะการบริหารงานจะสำเร็จหรือไม่ส่วนนี้นับว่าเป็นส่วนสำคัญ ดังนั้นควรเลือกใช้บุคคลให้เหมาะสมกับงาน

๖.เสริมทักษะ (Skills) ได้แก่ การสร้างความรู้เพิ่มเติมแก่บุคลากรที่มีอยู่ให้มีประสิทธิภาพมากยิ่งขึ้น เพื่อให้การบริหารจัดการเป็นไปอย่างมีประสิทธิภาพ

๗.กลยุทธ์ (Strategy) ได้แก่ วิธีการหรือกลวิธีที่เลือกใช้ในการบริหารจัดการนั้น ระบบ รูปแบบ ต้องเหมาะสมกับปัจจัยต่างๆ ทางสังคมและสิ่งแวดล้อม^{๑๐๙}

ที่กล่าวมานี้คือ หลักการบริหารจัดการสมัยใหม่ที่ใช้ปฏิบัติ แต่เหนือสิ่งอื่นใด การบริหารวัดนั้นที่สำคัญยิ่งก็คือการลงมือปฏิบัติจริง เป็นสิ่งที่กระทำได้ยากยิ่ง ที่จะทำให้การบริหารจัดการเป็นไปอย่างมีระบบระเบียบตามจุดประสงค์ที่ได้วางเอาไว้ การบริหารจัดการที่ดีจึงอยู่ที่การนำเอาทฤษฎีไปใช้ได้อย่างมีประสิทธิภาพ จึงได้จัดระบบของจุดเริ่มต้นของการทำงานไว้ดังนี้

๑.สำรวจ (Research) ได้แก่ การหาข้อมูลในด้านต่างๆ ไม่ว่าจะเป็นข้อมูลเกี่ยวกับการบริหารโครงสร้าง หรือแม้แต่ข้อมูลทางบุคลากร การมีข้อมูลที่เพียงพอพร้อมในด้านต่างๆ นั้น จะทำให้การบริหารจัดการเป็นไปอย่างมีระบบและเป็นระเบียบ

๒.การสื่อสาร (Communication) ได้แก่ การนำเสนอและการรับข้อมูลจากส่วนต่างๆ การนำเสนอจะต้องชัดเจนมีประสิทธิภาพใช้ชักจูง การรับข้อมูลก็ต้องเลือกรับข้อมูลที่มีประโยชน์ การสื่อสารในรูปแบบของการบริหารจัดการนั้น จึงต้องอาศัยข้อมูลที่ได้จากการสำรวจในเบื้องต้น

๓.การวางแผน (Action Planning) ได้แก่ การกำหนดทฤษฎีการกระทำหรือเชิงปฏิบัติภาคปฏิบัติในทางการบริหารนั้นจะต้องสอดคล้องกับทฤษฎี การวางแผนจึงเป็นส่วนสำคัญในการสร้างรูปแบบของการปฏิบัติจริง

๔.การประเมินผล (Evaluation) ได้แก่ การสรุปผลของการบริหารจัดการ ในส่วนของการประเมินผลนี้ จะทำให้เราได้ทราบถึงข้อผิดพลาด และจุดที่ควรแก้ไขปรับปรุงให้ดีขึ้น และส่งเสริมข้อที่ได้ให้ผลดีอยู่แล้ว เพื่อการบริหารที่มีประสิทธิภาพมากยิ่งขึ้น^{๑๑๐}

สรุปว่า องค์ประกอบของการบริหารจัดการวัดทั้งหมดนั้น ทุกส่วนล้วนแต่มีความสำคัญแก่การบริหารจัดการวัดทั้งนั้น แล้วบุคคลใดจะนำไปประยุกต์ใช้ให้เหมาะสมกับวัดหรือชุมชน และที่จะล้มเสียไม่ได้ก็คือ หลักการของการบริหารแบบพระพุทธศาสนาที่แท้จริง โดยการยึดหลักการของพระพุทธเจ้าทั้งสองประการ คือ พระธรรมและพระวินัย เป็นหลักการในการ

^{๑๐๙} กรมการศาสนา, วัดพัฒนา ๔๖, (กรุงเทพมหานคร : โรงพิมพ์การศาสนา, ๒๕๔๖), หน้า ๔๖.

^{๑๑๐} เรื่องเดียวกัน, หน้า ๔๗-๔๘.

บริหารงาน และบริหารจัดการวัด ก็จะเป็นไปอย่างมีประสิทธิภาพและเกิดประโยชน์อย่างแท้จริง อันจะเกิดประโยชน์แก่พระพุทธศาสนาสืบต่อไป

๒.๗ โครงสร้างการบริหารงานของคณะสงฆ์ในเขตธนบุรี

โครงสร้างการบริหารงานคณะสงฆ์ในเขตธนบุรี กรุงเทพมหานคร

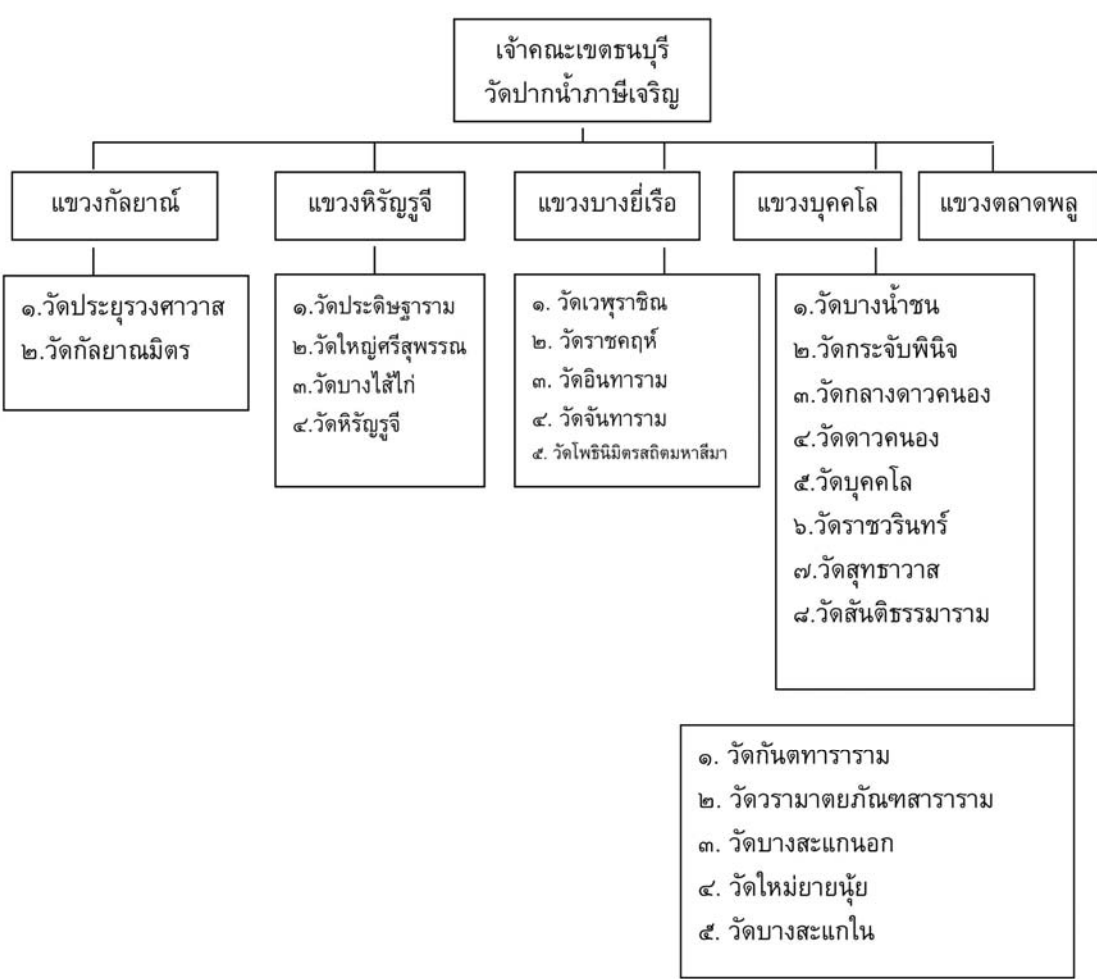

แผนภาพที่ ๒.๑ โครงสร้างการบริหารคณะสงฆ์เขตธนบุรี กรุงเทพมหานคร

๒.๘ หลักธรรมสำหรับเจ้าอาวาสในพระไตรปิฎก

พระสุตตันตปิฎก อังคุตตรนิกาย ปัญจกนิบาต^{๑๑๑} ได้กล่าวถึงหลักธรรมสำหรับเจ้าอาวาสไว้ในอวาสสิกขวรรค หมวดว่าด้วยภิกษุผู้เป็นเจ้าอาวาส ดังนี้

๒.๘.๑ คุณธรรมสำหรับเจ้าอาวาส

๑. เป็นผู้เพียบพร้อมด้วยมรรยาท เพียบพร้อมด้วยวัตร
๒. เป็นพหูสูต ทรงสุตะ
๓. เป็นผู้ประพฤติน่าเชื่อถือ ยินดีในการหลีกเร้น
๔. เป็นผู้ยินดีในกัลยาณธรรม มีวาจางาม เจรจาถ้อยคำไพเราะ
๕. มีปัญญา ไม่โง่เขลา ไม่เป็นคนเซอะ^{๑๑๒}

๒.๘.๒ ปิยธรรมสำหรับเจ้าอาวาส (ธรรมที่เป็นเหตุให้เจ้าอาวาสเป็นที่รัก)

๑. เป็นผู้มึนดี สรรวมด้วยการสังวรในปาติโมกข์ เพียบพร้อมด้วยอาจารย์และโคจร มีปกติเห็นภัยในโทษแม้เล็กน้อย สมาทานศึกษาอยู่ในสิกขาบททั้งหลาย
๒. เป็นพหูสูต ทรงสุตะ สัมสมสุตะ เป็นผู้ได้ฟังธรรมทั้งหลายที่มีความงามในเบื้องต้น มีความงามในท่ามกลาง มีความงามในที่สุด ประกาศพรหมจรรย์พร้อมทั้งอรรถและพยัญชนะ บริสุทธิ์ บริบูรณ์ครบถ้วนแล้วทรงจำไว้ได้ คล่องปาก ชื่นใจ แทงตลอดดีด้วยทิวฐิติ
๓. เป็นผู้มึนดี วาจางาม เจรจาถ้อยคำไพเราะอันประกอบด้วยวาจาชาวเมืองที่ สละสลวย ไม่หยาบคาย ให้ความหมายได้
๔. เป็นผู้ได้ฌาน ๔ อันมีในจิตยิ่ง ซึ่งเป็นเครื่องอยู่เป็นสุขในปัจจุบันตามความปรารถนา ได้โดยไม่ยาก ได้โดยไม่ลำบาก
๕. ทำให้แจ้งเจโตวิมุตติ ปัญญาวิมุตติอันไม่มีอาสวะ เพราะอาสวะสิ้นไปด้วยปัญญาอันยิ่งเอง เข้าถึงอยู่ในปัจจุบัน^{๑๑๓}

๒.๘.๓ โสภณธรรมสำหรับเจ้าอาวาส (ธรรมที่เป็นเหตุให้อาวาสงดงาม)

๑. เป็นผู้มึนดี สรรวมด้วยการสังวรในปาติโมกข์ เพียบพร้อมด้วยอาจารย์และโคจร มีปกติเห็นภัยในโทษแม้เล็กน้อย สมาทานศึกษาอยู่ในสิกขาบททั้งหลาย

^{๑๑๑} อก.ปญจก. (ไทย) ๒๒/๒๓๑-๒๓๙/๓๗๓-๓๘๓.

^{๑๑๒} อก.ปญจก. (ไทย) ๒๒/๒๓๑/๓๗๓.

^{๑๑๓} อก.ปญจก. (ไทย) ๒๒/๒๓๒/๓๗๔.

๒. เป็นพหูสูตร ทรงสุตะ สัมสมสุตะ เป็นผู้ได้ฟังธรรมทั้งหลายที่มีความงามในเบื้องต้น มีความงามในท่ามกลาง มีความงามในที่สุด ประกาศพรหมจรรย์พร้อมทั้งอรรถและพยัญชนะ บริสุทธิ์ บริบูรณ์ครบถ้วนแล้วทรงจำไว้ได้ คล่องปาก ชื่นใจ แทะตลอดดีด้วยทิวฏฐิ

๓. เป็นผู้มีวาจางาม เจรจาถ้อยคำไพเราะอันประกอบด้วยวาจาชาวเมืองที่สละสลวย ไม่หยาบคาย ให้ความหมายได้

๔. เป็นผู้สามารถชี้แจงบุคคลผู้เข้าไปหาให้เห็นชัด ชวนใจให้อยากรับเอาไปปฏิบัติ ระวังให้อาจหาญแก่กล้า ปลอดภัยโลมใจให้สดชื่นร่าเริงด้วยธรรมกถา

๕. เป็นผู้ได้ฌาน ๔ อันมีในจิตยิ่ง ซึ่งเป็นเครื่องอยู่เป็นสุขในปัจจุบันตามความปรารถนา ได้โดยไม่ยาก ได้โดยไม่ลำบาก^{๑๑๔}

๒.๘.๔ พหุปลการธรรมสำหรับเจ้าอาวาส (ธรรมที่เป็นเหตุให้มีอุปการะมากแก่อาวาส)

๑. เป็นผู้มีศีล สำรวมด้วยการสังวรในปาติโมกข์ เพียบพร้อมด้วยอาจารย์และโคจร มีปกติเห็นภัยในโทษแม้เล็กน้อย สมาทานศึกษาอยู่ในสิกขาบททั้งหลาย

๒. เป็นพหูสูตร ทรงสุตะ สัมสมสุตะ เป็นผู้ได้ฟังธรรมทั้งหลายที่มีความงามในเบื้องต้น มีความงามในท่ามกลาง มีความงามในที่สุด ประกาศพรหมจรรย์พร้อมทั้งอรรถและพยัญชนะ บริสุทธิ์ บริบูรณ์ครบถ้วนแล้วทรงจำไว้ได้ คล่องปาก ชื่นใจ แทะตลอดดีด้วยทิวฏฐิ

๓. ปฏิบัติสังฆกรรมเสนาสนะที่ปรักหักพัง

๔. เมื่อภิกษุสงฆ์จำนวนมากเข้ามาถึงหรือภิกษุจากต่างแคว้นเข้ามาถึงเธอเข้าไปบอกพวกคฤหัสถ์ว่า “ผู้มีอายุทั้งหลาย ภิกษุสงฆ์จำนวนมากเข้ามาถึงแล้ว ภิกษุจากต่างแคว้นเข้ามาถึงแล้ว ขอเชิญพวกท่านทำบุญเถิด นี่เป็นกาลสมัยที่จะทำบุญ”

๕. เป็นผู้ได้ฌาน ๔ อันมีในจิตยิ่ง ซึ่งเป็นเครื่องอยู่เป็นสุขในปัจจุบันตามความปรารถนา ได้โดยไม่ยาก ได้โดยไม่ลำบาก^{๑๑๕}

๒.๘.๕ อนุกัมปธรรมสำหรับเจ้าอาวาส (ธรรมที่เป็นเหตุอนุเคราะห์คฤหัสถ์)

๑. ให้คฤหัสถ์สมาทานอธิศีล (ศีล ๕ ประการ)

๒. ให้คฤหัสถ์ตั้งอยู่ในการเห็นธรรม (อริยสัจ ๔)

๓. เข้าไปหากฤหัสถ์ผู้เป็นไข้ให้สติว่า “ท่านทั้งหลายจงตั้งสติไว้ต่อพระรัตนตรัยที่ควรแก่สักการะ” และเมื่อภิกษุสงฆ์จำนวนมากเข้ามาถึงหรือภิกษุจากต่างแคว้นเข้ามาถึง เธอ

^{๑๑๔} อด.ปญจก. (ไทย) ๒๒/๒๓๓/๓๗๕.

^{๑๑๕} อด.ปญจก. (ไทย) ๒๒/๒๓๔/๓๗๖.

เข้าไปบอกพวกคฤหัสถ์ว่า “ผู้มีอายุทั้งหลาย ภิกษุสงฆ์จำนวนมากเข้ามาถึงแล้ว ภิกษุจากต่าง
แคว้นเข้ามาถึงแล้ว ขอเชิญพวกท่านทำบุญเถิด นี่เป็นกาลสมัยที่จะทำบุญ”

๔.ฉันโภชนะที่พวกคฤหัสถ์นำมาถวาย จะเลวหรือประณีตก็ตามด้วยตนเอง

๕.ไม่ทำศรัทธาไทยให้ตกไป^{๑๑๖}

๒.๘.๖ ธรรมที่เป็นเหตุให้เจ้าอาวาสเหมือนดำรงอยู่ในสวรรค์ (สูตรที่ ๑)

๑.พิจารณา ไตร่ตรองแล้ว ตีเทียบคนที่ควรตีเทียบ

๒.พิจารณา ไตร่ตรองแล้ว สรรเสริญคนที่ควรสรรเสริญ

๓.พิจารณา ไตร่ตรองแล้ว ปลูกความไม่เลื่อมใสในฐานะที่ไม่ควรเลื่อมใส

๔.พิจารณา ไตร่ตรองแล้ว ปลูกความเลื่อมใสในฐานะที่ควรเลื่อมใส

๕.ไม่ทำศรัทธาไทยให้ตกไป^{๑๑๗}

๒.๘.๗ ธรรมที่เป็นเหตุให้เจ้าอาวาสเหมือนดำรงอยู่ในสวรรค์ (สูตรที่ ๒)

๑.พิจารณา ไตร่ตรองแล้ว ตีเทียบคนที่ควรตีเทียบ

๒.พิจารณา ไตร่ตรองแล้ว สรรเสริญคนที่ควรสรรเสริญ

๓.เป็นผู้ไม่ตระหนี่อาวาส ไม่หวงแหนอาวาส

๔.เป็นผู้ไม่ตระหนี่ตระกูล ไม่หวงแหนตระกูล

๕.ไม่ทำศรัทธาไทยให้ตกไป^{๑๑๘}

๒.๘.๘ ธรรมที่เป็นเหตุให้เจ้าอาวาสเหมือนดำรงอยู่ในสวรรค์ (สูตรที่ ๓)

๑.พิจารณา ไตร่ตรองแล้ว ตีเทียบคนที่ควรตีเทียบ

๒.พิจารณา ไตร่ตรองแล้ว สรรเสริญคนที่ควรสรรเสริญ

๓.เป็นผู้ไม่ตระหนี่อาวาส ๔.เป็นผู้ไม่ตระหนี่ตระกูล ๕.เป็นผู้ไม่ตระหนี่ลาภ^{๑๑๙}

^{๑๑๖} อก.ปญจก. (ไทย) ๒๒/๒๓๕/๓๗๗.

^{๑๑๗} อก.ปญจก. (ไทย) ๒๒/๒๓๖/๓๗๘.

^{๑๑๘} อก.ปญจก. (ไทย) ๒๒/๒๓๗/๓๗๙.

^{๑๑๙} อก.ปญจก. (ไทย) ๒๒/๒๓๘/๓๘๐.

๒.๙ งานวิจัยที่เกี่ยวข้อง

๑. งานวิจัยที่เกี่ยวกับการบริหารจัดการ

คุณ โทชน์ และเทพพร มังธานี วิจัยเรื่อง “รูปแบบการจัดการศึกษาและเผยแผ่ศาสนาธรรมของวัดในพระพุทธศาสนา : กรณีศึกษา วัดมหาพุทธาราม อำเภอเมือง จังหวัดศรีสะเกษ” ผลการวิจัยในการบริหารกิจการคณะสงฆ์ทั้ง ๖ ด้าน พบว่า ด้านการปกครอง มีการวางแผนการบริหารอย่างชัดเจน มีระเบียบในการปกครอง มีการกระจายอำนาจและการมอบหมายหน้าที่อย่างเป็นระบบ ด้านการศึกษา พบว่า สามารถรักษารูปแบบการศึกษาแบบดั้งเดิมที่มุ่งผลบุญพระธรรมวินัยและพระพุทธศาสนาโดยตรง ด้านการศึกษาสงเคราะห์ พบว่า ทางวัดมีโรงเรียนการกุศลอยู่ในเขตของวัด และมีศูนย์การเรียนรู้ชุมชนและศูนย์บริการผู้สูงอายุภายในวัด ด้านสาธารณูปการ เนื่องจากบริเวณวัดไม่กว้างมาก จึงทำให้จัดศาสนวัตถุ และเสนาสนะ ตามสภาพบริเวณวัด ด้านการสาธารณสงเคราะห์ พบว่า มีการเปิดโอกาสให้ชุมชนที่ตั้งของวัดดำเนินกิจกรรมทางสังคมต่างๆ ที่ไม่ขัดต่อพระธรรมวินัยภายในวัด^{๑๒๐}

นันทนา กล่อมจิต ได้วิจัยเรื่อง “รูปแบบการจัดการศึกษาและเผยแผ่ศาสนาธรรมของวัดในพระพุทธศาสนา : กรณีศึกษาวัดป่าบ้านค้อ อำเภอเมืองผิง จังหวัดอุดรธานี” ผลการวิจัยในการบริหารกิจการคณะสงฆ์ทั้ง ๖ ด้าน พบว่า ด้านการปกครองเป็นการปกครองแบบพ่อปกครองลูก มีการมอบหมายงานให้เหมาะสมกับความสามารถของแต่ละบุคคล ด้านการศึกษา มีการสนับสนุนให้การศึกษาพระปริยัติธรรม สอนนักธรรมและการอบรมปฏิบัติธรรม เป็นการศึกษาตามอัธยาศัย ด้านสาธารณูปการ มีความสะดวกสบายและมีสัปปายะในการปฏิบัติธรรมและมีการสร้างพระมหาธาตุเจดีย์ ด้านการเผยแผ่ศาสนาธรรม ได้จัดอบรมปฏิบัติธรรมและกิจนิมนต์ภายในและภายนอกประเทศ จัดการอบรมปฏิบัติธรรมสัญจร มีการเผยแผ่ธรรมะด้วยสื่อต่างๆ ด้านสาธารณสงเคราะห์ ได้ทำการบำเพ็ญสาธารณสงเคราะห์แก่ชุมชนบุคคลและศาสนสถาน รวมทั้งได้ตั้งกองทุนช่วยเหลือแม่บ้านผู้ปฏิบัติธรรม และการเผยแผ่ธรรมให้เด็กและเยาวชน ส่วนด้านการศึกษาสงเคราะห์ พบว่า ทางวัดไม่ได้จัดการศึกษาสงเคราะห์สำหรับเด็กและเยาวชน^{๑๒๑}

^{๑๒๐} คุณ โทชน์ และเทพพร มังธานี, “รูปแบบการจัดการศึกษาและเผยแผ่ศาสนาธรรมของวัดในพระพุทธศาสนา : กรณีศึกษา วัดมหาพุทธาราม อำเภอเมือง จังหวัดศรีสะเกษ”, รายงานการวิจัย, (กรุงเทพมหานคร : สำนักงานเลขาธิการการศึกษา , ๒๕๕๖), บทคัดย่อ

^{๑๒๑} นันทนา กล่อมจิต, “รูปแบบการจัดการศึกษาและเผยแผ่ศาสนาธรรมของวัดในพระพุทธศาสนา : กรณีศึกษา วัดป่าบ้านค้อ อำเภอเมืองผิง จังหวัดอุดรธานี”, รายงานการวิจัย, (กรุงเทพมหานคร : สำนักงานเลขาธิการการศึกษา , ๒๕๕๖), บทคัดย่อ.

เจียม ไทยยิ่ง วิจัยเรื่อง ปัจจัยที่ส่งผลต่อความสำเร็จของเจ้าอาวาสในการพัฒนา วัดให้เป็นศูนย์กลางของชุมชน ผลการศึกษาพบว่ากระบวนการบริหารของเจ้าอาวาสทุกรูปมี กระบวนการแบบ “ธรรมาธิปไตย” กล่าวคือเป็นการบริหารที่ทุกคนมีส่วนร่วมรับฟังความคิดเห็นซึ่งกันและกัน ในลักษณะของการปรึกษาหารือ โดยมุ่งประโยชน์ส่วนรวมและสังคมเป็นที่ตั้งและปัจจัยที่ส่งผลต่อความสำเร็จของเจ้าอาวาสในการพัฒนาวัดให้เป็นศูนย์กลางของชุมชน ได้เป็นอย่างดี มี ๒ กลุ่มปัจจัย คือ

๑. กลุ่มปัจจัยเสริม แบ่งย่อยออกเป็น ๓ ปัจจัย ได้แก่ ปัจจัยสิ่งแวดล้อมทาง วัฒนธรรมและสถานที่สำคัญทางประวัติศาสตร์ ปัจจัยที่เป็นคุณสมบัติเฉพาะของบุคคลที่เกิดขึ้นในตัวบุคคลนั้นจากการอบรมสั่งสอนและการเลี้ยงดูตั้งแต่เล็กและปัจจัยด้านทำเลที่ตั้งของวัด

๒. กลุ่มปัจจัยหลักหรือปัจจัยด้านการบริหาร ปัจจัยด้านนี้เกิดจากการเรียนรู้ฝึกฝน และลงมือปฏิบัติของกรณีศึกษาแต่ละรูป จำแนกได้ ๗ ปัจจัยย่อยคือ

๑) ปัจจัยความชัดเจนในด้านวัตถุประสงค์ พบว่ากรณีศึกษาทุกรูปมีความ ชัดเจนในการปฏิบัติงานของตนเองและรู้ทิศทางการทำงานของตนเอง

๒) ปัจจัยด้านความเข้าใจในการทำงาน ทำให้การมอบหมายงานเป็นไปด้วยดี และมีประสิทธิภาพ

๓) ปัจจัยด้านการวางแผนและการปฏิบัติงานอย่างมีระบบ แม้กรณีศึกษาเกือบ ทุกรูปไม่มีระบบการวางแผนที่เป็นลายลักษณ์อักษร แต่ทุกรูปก็มีความสามารถในการทำงาน อย่างเป็นระบบโดยอาศัยพระธรรมวินัย

๔) ปัจจัยด้านความสามารถในการใช้คน เจ้าอาวาสทุกรูปที่เป็นกรณีศึกษามี หลักและวิธีการใช้คนให้ถูกกับงานได้ทั้งคนและได้ทั้งงาน

๕) ปัจจัยด้านความเป็นผู้นำ เจ้าอาวาสทุกรูปมีภาวะผู้นำสูงมาก ภาวะผู้นำนี้ เป็นผลมาจากศรัทธาเลื่อมใส

๖) ปัจจัยด้านความสามารถในการติดตามและการควบคุมงาน คือการใช้หลัก อิทธิบาท ๔ คือ ฉันทะ วิริยะ จิตตะและวิมังสา จึงทำให้งานดำเนินไปตามเป้าหมาย

๗) ปัจจัยการเอาใจใส่ด้านจารีตประเพณี มารยาทและกิจของสงฆ์ เจ้าอาวาส ทุกรูปเป็นผู้ที่รักษาภุระเบียบตามพระธรรมวินัยและกฎหมายอาศรมศาสดาเคร่งครัดมาก ทุกรูปจึง เป็นพระสุปฏิปันโน ปฏิบัติดี ปฏิบัติงามและปฏิบัติชอบ^{๑๒๒}

^{๑๒๒}เจียม ไทยยิ่ง, “ปัจจัยที่ส่งผลต่อความสำเร็จของเจ้าอาวาสในการพัฒนาวัดให้เป็นศูนย์กลางของ ชุมชน กรณีศึกษา : ภาคเหนือและภาคตะวันออกเฉียงเหนือ”, รายงานการวิจัย, (กองแผนงาน. กรมการศาสนา, ๒๕๔๑), บทคัดย่อ.

บุญศรี พานะจิตต์ และคณะ ได้ศึกษาวิจัยเรื่องความสำเร็จในการปฏิบัติภารกิจของวัด : กรณีศึกษาวัดชลประทานรังสฤษฎ์ อำเภอบางกรวย จังหวัดนนทบุรี ในด้านการศาสนศึกษาพบว่า “วัดชลประทานรังสฤษฎ์” ได้จัดการศาสนศึกษาสำหรับพระภิกษุสามเณรตามความเหมาะสมกับภาวะของผู้บวช หลักสูตรพระปริยัติธรรมและหลักสูตรสำหรับผู้บวชระยะสั้น รวมทั้งหลักสูตรอบรมพระภิกษุที่ต้องการเพิ่มพูนความรู้ในหลักธรรมที่ถูกต้องทั้งปริยัติและปฏิบัติ และวิธีการเผยแผ่ธรรมะ โดยเฉพาะการศึกษาพระปริยัติธรรมแผนกบาลี เป็นการศึกษาเพื่อสร้างศาสนทายาทซึ่งเป็นการศึกษาตามหลักสูตรของคณะสงฆ์ที่ถือว่าเป็นการศึกษาตามระบบที่เป็นหลักของคณะสงฆ์ โดยทางวัดชลประทานรังสฤษฎ์ ได้จัดการเรียนการสอนพระปริยัติธรรมตั้งแต่ระดับ ป.ศ.๑-๒ ถึง ป.ศ.๙ ผู้เรียนมีทั้งพระภิกษุและสามเณรที่อยู่ในวัดและวัดอื่น วัดได้จัดตั้งเป็นสำนักศาสนศึกษา มีเจ้าอาวาสเป็นเจ้าสำนักศาสนศึกษา การเรียนการสอนใช้วิธีการให้พระภิกษุที่มีความรู้ในระดับเปรียญธรรมที่สูงกว่าเป็นครูสอนระดับเปรียญธรรมชั้นต้นๆ วัดจัดสร้างอาคารเรียนและกุฏิที่พักให้ผู้เรียนเป็นสัดส่วนพร้อมทั้งจัดหาอุปกรณ์หนังสือเรียนสำหรับผู้เรียน ในแต่ละปีจะมีนักเรียนสามารถสอบได้ทุกปี”^{๑๒๓}

บุญหนา จิมาหังและคณะ ได้ศึกษาเรื่อง “การประเมินประสิทธิภาพการสอนของพระสอนศีลธรรมในสถานศึกษา เขตการปกครองคณะสงฆ์ภาค ๙” มีวัตถุประสงค์เพื่อศึกษาประสิทธิภาพการสอนของพระสอนศีลธรรมในสถานศึกษาเขตปกครองคณะสงฆ์ภาค ๙ ศึกษาความพึงพอใจของสถานศึกษาที่มีต่อพฤติกรรมของนักเรียนหลังจากมีพระสอนศีลธรรมและเปรียบเทียบผลการศึกษาระหว่างตัวแปรกับประสิทธิภาพการสอนของพระสอนศีลธรรม ผลการวิจัยพบว่าพระสอนศีลธรรมในสถานศึกษา เขตการปกครองคณะสงฆ์ภาค ๙ มีประสิทธิภาพการสอนอยู่ในระดับดี เมื่อเปรียบเทียบประสิทธิภาพการสอนของพระสอนศีลธรรมกับตัวแปรอิสระ พบว่าพระสอนศีลธรรมที่มีอายุต่างกัน มีวุฒิการศึกษาแผนกธรรมต่างกัน มีวุฒิการศึกษาแผนกบาลีต่างกัน มีประสิทธิภาพการสอนศีลธรรมแตกต่างกันอย่างมีนัยสำคัญทางสถิติที่ ๐.๐๕ ความพึงพอใจต่อพฤติกรรมของนักเรียนหลังจากมีพระสอนศีลธรรมอยู่ในระดับดีเพียงร้อยละ ๕๓.๓ ปัจจัยที่มีผลต่อประสิทธิภาพการสอนศีลธรรม พบว่าระยะเวลาที่สอนระดับความพึงพอใจต่อพฤติกรรมของนักเรียน จำนวนชั่วโมงสอน จำนวนนักเรียนมีความสัมพันธ์กับประสิทธิภาพการสอนในเชิงบวก^{๑๒๔}

^{๑๒๓} บุญศรี พานะจิตต์และคณะ, “ความสำเร็จในการปฏิบัติภารกิจของวัด : กรณีศึกษาวัดชลประทานรังสฤษฎ์ อำเภอบางกรวย จังหวัดนนทบุรี”, รายงานการวิจัย, (กรุงเทพมหานคร : สำนักงานคณะกรรมการการศึกษาแห่งชาติ สำนักนายกรัฐมนตรี, ๒๕๔๕), หน้า ๓๒.

^{๑๒๔} บุญหนา จิมาหังและคณะ, “การประเมินประสิทธิภาพการสอนของพระสอนศีลธรรมในสถานศึกษาเขตการปกครองคณะสงฆ์ภาค ๙”, รายงานการวิจัย, (กรุงเทพมหานคร : ห้างหุ้นส่วนจำกัดสามลดา, ๒๕๕๑), หน้า ๗๙.

พระปลัดเกียรติกิติ์ สนิทวิกุล ได้วิจัยเรื่อง “บทบาทของพระสังฆาธิการในการบริหารกิจการคณะสงฆ์จังหวัดกระบี่” ผลการวิจัยพบว่า บทบาทของพระสังฆาธิการในการบริหารกิจการคณะสงฆ์จังหวัดกระบี่ทั้ง ๖ ด้านนั้นได้มีด้านที่มีบทบาทมากที่สุดใน ๓ ระดับ โดยเรียงลำดับ คือ ด้านการควบคุมและรักษาความเรียบร้อยดีงาม ด้านการเผยแผ่พระพุทธศาสนา และด้านการสาธารณูปการ ส่วนด้านปานกลาง ๒ ด้าน คือ ด้านการสาธารณสงเคราะห์ และด้านการศาสนศึกษา สำหรับด้านการศึกษาสงเคราะห์ระดับน้อยถึงน้อยที่สุด^{๑๒๕}

พระมหาภุชญา นันทเพชร ได้ทำการวิจัยเรื่อง ทศนคติของพระสงฆ์ต่อบทบาทการพัฒนาสังคมโดยมีวัตถุประสงค์ ๓ ประการ คือ ประการแรกเพื่อศึกษาทัศนคติของพระสงฆ์ของพระสงฆ์ผู้ได้รับการศึกษาระดับปริญญาตรีหรือเทียบเท่า ที่มีต่อบทบาทการพัฒนาสังคม ประการที่สองเพื่อศึกษาถึงปัจจัยที่มีผลกระทบต่อทัศนคติของพระสงฆ์ที่ได้รับการศึกษาในระดับปริญญาตรี ประการที่สาม เพื่อศึกษาบทบาทในการพัฒนาสังคมด้านต่างๆ ของพระสงฆ์ในการศึกษาในระดับปริญญาตรีในปัจจุบันและแนวโน้มในอนาคต การเก็บข้อมูลแบบสอบถามโดยใช้วิธีเก็บข้อมูลแบบบังเอิญ จากกลุ่มพระสงฆ์ที่เรียนบาลีเปรียญธรรมเก้าประโยคในโรงเรียนปริยัติธรรมของคณะสงฆ์ส่วนกลาง วัดสามพระยา กรุงเทพมหานคร และพระนักศึกษาระดับชั้นปีที่ ๔ ของมหาเถรสมาคม ๒ แห่งในกรุงเทพมหานคร คือ สภาการศึกษามหามกุฏราชวิทยาลัย วัดบวรนิเวศและมหาวิทยาลัยมหาจุฬาลงกรณราชวิทยาลัย วัดมหาธาตุ จำนวนตัวอย่าง ๑๘๕ ตัวอย่างและนำข้อมูลวิเคราะห์โดยใช้สถิติในการวิเคราะห์ ได้แก่ ค่าร้อยละ ค่ามัธยฐานเลขคณิต และค่า F-test จากผลการวิจัยพบว่าพระสงฆ์ที่เรียนวิชาเอกในมหามกุฏราชวิทยาลัยต่างกันมีทัศนคติต่อบทบาทในการพัฒนาสังคมแตกต่างกันอย่างมีนัยสำคัญทางสถิติคือ พระสงฆ์ที่เรียนเอกสังคมวิทยา มีทัศนคติเห็นด้วยกับบทบาทพระสงฆ์ในการพัฒนาสังคม สูงกว่าพระสงฆ์ที่เรียนวิชาเอกภาษาอังกฤษ วิชาเอกศาสนาปริชญาและวิชาเอกบาลี-สันสกฤตและมีแนวโน้มว่าปัจจัยอื่นๆ เช่น พรรษา สถาบันการศึกษา จำนวนครั้งในการติดตามสื่อโทรทัศน์จะส่งผลให้พระสงฆ์มีทัศนคติต่อบทบาทในการพัฒนาสังคมบางด้านแตกต่างกันด้วย^{๑๒๖}

พระมหาจิตติภัทร อจลธมโม ได้ศึกษาบทบาทของพระอานนท์ในการเผยแผ่พระพุทธศาสนา พบว่า ท่านมีบทบาทในการเผยแผ่ในลักษณะการให้คำแนะนำให้ คำปรึกษา สนทนา ตอบปัญหาข้อข้องใจและแสดงธรรม โดยที่ท่านได้รับฟังจากพระพุทธเจ้า แล้วนำไป

^{๑๒๕} พระปลัดเกียรติกิติ์ สนิทวิกุล, “บทบาทของพระสังฆาธิการในการบริหารกิจการคณะสงฆ์จังหวัดกระบี่”, วิทยานิพนธ์ศิลปศาสตรมหาบัณฑิต, (บัณฑิตวิทยาลัย : มหาวิทยาลัยเกษตรศาสตร์, ๒๕๓๘), บทคัดย่อ.

^{๑๒๖} พระมหาภุชญา นันทเพชร, ทศนคติของพระสงฆ์ต่อบทบาทการพัฒนาสังคม, วิทยานิพนธ์ศิลปศาสตรมหาบัณฑิต, (คณะพัฒนาสังคม : สถาบันบัณฑิตพัฒนบริหารศาสตร์, ๒๕๔๐), บทคัดย่อ.

ถ่ายทอดหรือเผยแพร่แก่ภิกษุ ภิกษุณี อุบาสก อุบาสิกาและบุคคลทั่วไปด้วยวิธีการที่ ต่างๆ เช่น การบรรยาย การอธิบายขยายข้อความ เปรียบเทียบและถามตอบ เป็นต้น จนเป็นที่ศรัทธา เลื่อมใสและยอมรับนับถือพระรัตนตรัยกันอย่างแพร่หลาย แต่ก็มีบางส่วนที่มีได้หันมา นับถือ พระรัตนตรัย เพราะยังยึดติดอยู่กับลัทธิดั้งเดิม ถึงกระนั้นก็ยังมีความเคารพนับถือในตัวท่าน เป็นกรณีพิเศษ ซึ่งก็เท่ากับว่า ท่านได้สร้างความเข้าใจอันดีระหว่างกลุ่มความเชื่อต่างๆ นับว่า เป็นตัวแทนแห่งการประกอบศาสนกิจดำเนินชีวิตและเผยแพร่พระพุทธศาสนาของ พุทธศาสนิกชนในปัจจุบันได้เป็นอย่างดี^{๑๒๗}

ภัทรพร สิริกาญจน วิจัยเรื่อง “หน้าที่ของพระสงฆ์ตามพุทธบัญญัติแนวคิดของ พระคำเขียน สุวัณโณ ในการพัฒนาชนบท” เพื่อศึกษาและวิเคราะห์บทบาทและหน้าที่ของ พระสงฆ์ตามพุทธบัญญัติ โดยศึกษาเฉพาะแนวคิดของพระคำเขียน สุวัณโณ ในการพัฒนา ชนบทซึ่งผลการวิจัยพบว่า พระสงฆ์ควรทำหน้าที่พัฒนาชุมชนในด้านต่างๆ คือ

๑. ด้านการศึกษา โดยเฉพาะอย่างยิ่งการศึกษาเพื่อประกอบอาชีพหรืออาชีวศึกษา เพื่อให้ชาวบ้านสามารถประกอบอาชีพเลี้ยงตนเองได้

๒. ด้านสาธารณสุข เช่น การรักษาโรค การพัฒนาที่อยู่อาศัยและการรักษาความสะอาด

๓. ด้านการพัฒนาเด็กและเยาวชน

๔. ด้านการพัฒนาศีลธรรม ให้ประชาชนพัฒนาจิตใจและคุณภาพชีวิตเป็นต้น^{๑๒๘}

มนัส ภาคภูมิ และคณะ วิจัยเรื่อง “ปัจจัยที่ส่งผลต่อความสำเร็จของเจ้าอาวาสใน การพัฒนาวัดให้เป็นศูนย์กลางของชุมชน” โดยศึกษาจากเจ้าอาวาสวัดพัฒนาตัวอย่างจาก ภูมิภาคต่างๆ ภาคละ ๓ รูป รวม ๑๒ รูป โดยศึกษาประวัติชีวิต คุณลักษณะส่วนตัว กระบวนการทำงานของเจ้าอาวาส และสภาพแวดล้อมทางภูมิศาสตร์สังคมของวัด และพบว่า กระบวนการบริหารของเจ้าอาวาสทุกรูป มีกระบวนการ “แบบธรรมาธิปไตย” กล่าวคือ เป็นการ บริหารที่ทุกคนมีส่วนร่วมรับฟังความคิดเห็นในลักษณะการปรึกษาหารือโดยมุ่งประโยชน์ ส่วนรวมเป็นที่ตั้ง และปัจจัยที่มีผลต่อความสำเร็จของเจ้าอาวาสในการพัฒนาวัดให้เป็น ศูนย์กลางของชุมชน แบ่งเป็น ๒ ปัจจัย คือ

^{๑๒๗} พระมหาจิตติภัทร อจลธมฺโม, “บทบาทของพระอานนท์ในการเผยแพร่พระพุทธศาสนา”, **วิทยานิพนธ์ พุทธศาสนตรมหาบัณฑิต**, (บัณฑิตวิทยาลัย : มหาวิทยาลัยมหาจุฬาลงกรณราชวิทยาลัย, ๒๕๓๗), บทคัดย่อ.

^{๑๒๘} ภัทรพร สิริกาญจน, “หน้าที่ของพระสงฆ์ตามพุทธบัญญัติแนวคิดและบทบาทของพระคำ เขียนสุวัณโณในการพัฒนาชุมชน”, **รายงานการวิจัย**, (กรุงเทพมหานคร : มหาวิทยาลัยธรรมศาสตร์, ๒๕๓๖), หน้า ๗.

๑. ปัจจัยหลักหรือปัจจัยโดยตรงประกอบด้วย ความสามารถพิเศษหรือคุณลักษณะเฉพาะพิเศษของเจ้าอาวาส บุคลิกภาพ ภาวะผู้นำ เช่น ความมีมนุษยสัมพันธ์ ความซื่อสัตย์ การปฏิบัติตนในพระธรรมวินัย และกระบวนการบริหารและการทำงานอย่างเป็นระบบ อาทิ การจัดการองค์การ การบริหารงานบุคคล การติดตาม การบริหารการเงิน เป็นต้น

๒. ปัจจัยเสริม คือ ปัจจัยที่มีส่วนสนับสนุน ได้แก่ สภาพแวดล้อม ท่าเลที่ตั้งบรรยากาศในวัดและการที่วัดลักษณะพิเศษเฉพาะ เช่น เป็นโบราณสถาน มีโบราณวัตถุทางศิลปวัฒนธรรมและอื่นๆ

ศรินทิพย์ สกัรศิลป์ และคณะ วิจัยเรื่องรูปแบบการจัดการศึกษาและการเผยแผ่ศาสนาธรรมของวัดในพระพุทธศาสนา : กรณีศึกษาวัดพระธรรมกาย อำเภอคลองหลวง จังหวัดปทุมธานี ในด้านการจัดการศึกษาพบว่า “รูปแบบการจัดการศึกษาของวัดพระธรรมกายมีที่มาจากแนวคิดในการสร้างวัดของคณะผู้บุกเบิก รูปแบบดังกล่าวประกอบด้วยองค์ประกอบสำคัญ ๒ ประการ คือ คณะกรรมการบริหารวัดและหลักปฏิรูปเทศ ๔ และผลลัพธ์ที่ได้คือศาสนทายาทและกัลยาณมิตรที่มีพลังศรัทธามหาศาลในอันที่จะอุทิศชีวิตเพื่อสืบทอดพระพุทธศาสนา คณะผู้บริหารการศึกษาโรงเรียนพระปริยัติธรรมวัดพระธรรมกายเห็นชอบให้จัดอบรมโครงการเรื่องเทคนิคการสอนพระบาลี ซึ่งเป็นแนวทางหนึ่งในการสนับสนุนเพื่อเพิ่มประสิทธิภาพการจัดการศึกษาและเผยแผ่ศาสนาธรรม โดยมีวัตถุประสงค์ในการเพิ่มศักยภาพครูสอนพระบาลีที่มีอยู่เดิมให้มีความสามารถในการจัดระบบการเรียนการสอน การจัดทำหลักสูตรและมีศิลปะในการถ่ายทอดวิชาความรู้ ทั้งนี้มีพระภิกษุและสามเณรสนใจเข้ารับการอบรมพอสมควร”^{๑๒๙}

๒. งานวิจัยที่เกี่ยวกับประสิทธิภาพการบริหารจัดการ

กิตติพัชร คลีพันธ์ ได้ทำการศึกษาเรื่อง “การศึกษา รูปแบบในการเพิ่มประสิทธิภาพการปฏิบัติงานของตำรวจสายตรวจ สังกัดกองบังคับการตำรวจนครบาล ๘” ผลการวิจัยพบว่า รูปแบบการปฏิบัติงานของข้าราชการตำรวจที่ทำหน้าที่สายตรวจรถยนต์และรถจักรยานยนต์ เกี่ยวข้องกับแผนในการจัดสายตรวจและการปฏิบัติงานสายตรวจอยู่ในระดับมาก ห้องทำงานสายตรวจมีแผนที่ นาฬิกาอาชญากรรม สถานภาพอาชญากรรมเป็นปัจจุบัน ในระดับปานกลาง มีระบบการข่าวเกี่ยวกับอาชญากรรมอย่างมีประสิทธิภาพ ด้านอัตรากำลังหรืออุปกรณ์ในการจัดสายตรวจอยู่ในระดับมาก ตำรวจสายตรวจรู้จักปัญหาอาชญากรรมเป็นอย่างดี

^{๑๒๙}ศรินทิพย์ สกัรศิลป์และคณะ, รูปแบบการจัดการศึกษาและการเผยแผ่ศาสนาธรรมของวัดในพระพุทธศาสนา : กรณีศึกษาวัดพระธรรมกาย อำเภอคลองหลวง จังหวัดปทุมธานี, รายงานการวิจัย, (กรุงเทพมหานคร : สำนักงานคณะกรรมการการศึกษาแห่งชาติ สำนักงานนายกรัฐมนตรี, ๒๕๔๕), หน้า ๑๖.

อยู่ในระดับปานกลาง ตำรวจสายตรวจมีจำนวนพอเพียงกับเขตตรวจ ส่วนแนวทางเพื่อเพิ่มประสิทธิภาพการปฏิบัติงานของตำรวจสายตรวจที่ทำหน้าที่สายตรวจจรดยนต์ และรถจักรยานยนต์ เกี่ยวข้องกับคุณลักษณะของผู้ที่ทำหน้าที่สายตรวจ อยู่ในระดับมาก^{๑๓๐}

จิตตา ยุติ ได้ทำการศึกษาเรื่อง “ปัจจัยที่มีอิทธิพลต่อการพัฒนาประสิทธิภาพในการทำงานของพนักงานบริษัท พุนทรัพย์แคน จำกัด” ผลการวิจัยพบว่า ปัจจัยจูงใจด้านลักษณะงานที่ปฏิบัติอยู่ พบว่า พนักงานมีความคิดเห็นอยู่ในระดับมากต่อปัจจัยจูงใจ ด้านความสำเร็จของงาน ด้านลักษณะงานที่ปฏิบัติอยู่ ด้านความรับผิดชอบ และด้านความก้าวหน้าในตำแหน่ง พบว่า พนักงานมีความคิดเห็นอยู่ในระดับมากต่อปัจจัยจูงใจที่มีอิทธิพลต่อการพัฒนาประสิทธิภาพในการทำงานของพนักงาน บริษัท พุนทรัพย์แคน จำกัด ส่วนปัจจัยค่าจูง ด้านความสัมพันธ์ผู้ร่วมงาน และด้านความมั่นคงในงาน พบว่า พนักงานมีความคิดเห็นอยู่ระดับมากต่อปัจจัยค่าจูงที่มีอิทธิพลต่อการพัฒนาประสิทธิภาพในการทำงานของพนักงาน บริษัท พุนทรัพย์แคน จำกัด^{๑๓๑}

จินตนา เวชกามา ได้ทำการศึกษาเรื่อง “การศึกษาประสิทธิภาพการปฏิบัติงานตามโครงการส่งเสริมประสิทธิภาพกรมที่ดิน : กรณีศึกษาการให้บริการจดทะเบียนสิทธิและนิติกรรม ของสำนักงานที่ดินจังหวัดกาฬสินธุ์” ผลการวิจัยพบว่า ความพึงพอใจของผู้มารับการให้บริการจดทะเบียน และนิติกรรมของสำนักงานที่ดิน จังหวัดกาฬสินธุ์โดยรวมอยู่ในระดับมาก ส่วนความเหมาะสมของกระบวนการให้บริการโดยรวมอยู่ในระดับมากเช่นกัน และเจ้าหน้าที่ผู้บริการเห็นว่า ประสิทธิภาพการปฏิบัติงานตามโครงการส่งเสริมประสิทธิภาพกรมที่ดิน ของสำนักงานที่ดินจังหวัดกาฬสินธุ์ โดยรวมอยู่ในระดับมาก เมื่อพิจารณาเป็นรายด้าน พบว่า ด้านความคุ้มค่า/ประหยัด และด้านความพึงพอใจของเจ้าหน้าที่ อยู่ในระดับมาก^{๑๓๒}

ดาเรศ ชูยก ได้ทำการศึกษาประสิทธิภาพในการปฏิบัติงานของทีมตำบลสามัคคี ศึกษาเฉพาะกรณีจังหวัดยะลา เพื่อศึกษาประสิทธิภาพในการปฏิบัติงาน และศึกษาถึง

^{๑๓๐} กิตติพัชร คลี่พันธุ์, “การศึกษารูปแบบในการเพิ่มประสิทธิภาพการปฏิบัติงานของตำรวจสายตรวจ สังกัดกองบังคับการตำรวจนครบาล ๘”, *วิทยานิพนธ์ศิลปศาสตรมหาบัณฑิต*, (สาขาสังคมศาสตร์เพื่อการพัฒนา มหาวิทยาลัยราชภัฏธนบุรี, ๒๕๔๕), บทคัดย่อ.

^{๑๓๑} จิตตา ยุติ, “ปัจจัยที่มีอิทธิพลต่อการพัฒนาประสิทธิภาพในการทำงานของพนักงานบริษัท พุนทรัพย์แคน จำกัด”, *สารนิพนธ์บริหารธุรกิจมหาบัณฑิต*, (สาขาการตลาด มหาวิทยาลัยศรีนครินทรวิโรฒ, ๒๕๔๘), บทคัดย่อ.

^{๑๓๒} จินตนา เวชกามา, “การศึกษาประสิทธิภาพการปฏิบัติงานตามโครงการส่งเสริมประสิทธิภาพกรมที่ดิน : กรณีศึกษาการให้บริการจดทะเบียนสิทธิและนิติกรรม ของสำนักงานที่ดินจังหวัดกาฬสินธุ์”, *วิทยานิพนธ์รัฐประศาสนศาสตร์มหาบัณฑิต*, (สาขาวิชานโยบายสาธารณะ มหาวิทยาลัยมหาสารคาม, ๒๕๔๗), บทคัดย่อ.

ปัจจัยที่มีผลต่อประสิทธิภาพในการปฏิบัติงานของทีมตำบลสามพันห้า ผลการวิจัยพบว่า ประสิทธิภาพการปฏิบัติงานของทีมตำบลสามพันห้ามีระดับประสิทธิภาพการปฏิบัติงานอยู่ในระดับมาก และปัจจัยที่มีผลต่อประสิทธิภาพในการปฏิบัติงาน ได้แก่ อาชีพ ระดับการศึกษา ประสบการณ์ทำงาน การประสานงานภายในทีม การได้รับการฝึกอบรมและได้รับการสนับสนุนด้านวิชาการ ส่วนปัจจัยที่ไม่มีผลต่อประสิทธิภาพในการปฏิบัติงาน ได้แก่ เพศ อายุ ความรู้ ความเข้าใจในบทบาทหน้าที่ของตนเอง^{๑๓๓}

บุญวิทย์ ไชว์พันธุ์ ได้ศึกษาเรื่องทักษะการปฏิบัติงานของข้าราชการส่วนกลาง กรมการจัดหางาน เพื่อศึกษาปัจจัยที่มีผลต่อทักษะในการปฏิบัติงานของข้าราชการกรมการจัดหางาน ผลการวิจัยพบว่าทักษะต่อการปฏิบัติงานของข้าราชการกรมการจัดหางาน ในส่วนกลาง ในภาพรวม มีความพึงพอใจอยู่ในระดับค่อนข้างมากในการปฏิบัติงาน ปัจจัยที่มีผล ต่อทักษะในการ ปฏิบัติงาน พบว่าสภาพแวดล้อมในการทำงาน นโยบายและการบริหาร ความก้าวหน้าในการทำงาน ความมั่นคงในการทำงาน สวัสดิการและผลตอบแทนในการทำงาน ความสัมพันธ์กับผู้บังคับบัญชา และความสัมพันธ์กับเพื่อนร่วมงาน มีความสัมพันธ์กับความพึงพอใจ ในการปฏิบัติงาน และมีข้อเสนอแนะว่า ทักษะต่อการปฏิบัติงานของข้าราชการเป็นสิ่งสำคัญต่อการทำงาน ผู้บริหารควรให้ความสำคัญกับปัจจัยด้านความก้าวหน้าในการทำงาน สวัสดิการและผลตอบแทนเพื่อให้ข้าราชการทำงานอย่างมีความสุข ต้องนำ ความรู้ความสามารถและทักษะ ที่มีมาใช้ในการปฏิบัติงานได้อย่างเต็มกำลัง การมีความพึงพอใจในการทำงาน ทำให้ผลงานที่เกิดขึ้นมีประสิทธิภาพและประสิทธิผลตามเป้าหมาย ที่ตั้งไว้^{๑๓๔}

พระกิตติภักดิ์ วิทยาภรณ์ ได้ศึกษาเรื่องการพัฒนาทรัพยากรมนุษย์เพื่อเพิ่ม ประสิทธิภาพในการทำงานโดยการฝึกสมาธิ : กรณีศึกษา บมจ.ธนาคารกรุงไทย เพื่อศึกษา ถึงผลของการฝึกสมาธิ ในการพัฒนาประสิทธิภาพการทำงานของบุคลากรในองค์กรธุรกิจ ผลของการฝึกสมาธิในการเพิ่มประสิทธิภาพการทำงาน ผลการวิจัยพบว่า การพัฒนาด้านสติปัญญา (I.Q.) ทำให้มีสติในการแก้ไขปัญหาต่าง ๆ ได้อย่างมีเหตุมีผล รอบคอบมากขึ้น สามารถวิเคราะห์และตัดสินใจในการทำงานได้ดี สามารถทำงานได้ปริมาณมากขึ้นและเร็วขึ้น ด้วยความตั้งใจและมุ่งมั่นต่องานนั้น

^{๑๓๓} ดาเรศ ชูยก, “ประสิทธิภาพในการปฏิบัติงานของทีมตำบลสามพันห้า ศึกษาเฉพาะกรณี จังหวัดยะลา”, *ภาคนิพนธ์ศิลปศาสตรมหาบัณฑิต*, (คณะพัฒนาสังคมและสิ่งแวดล้อม สถาบันบัณฑิตพัฒนบริหารศาสตร์, ๒๕๕๙), บทคัดย่อ.

^{๑๓๔} บุญวิทย์ ไชว์พันธุ์, “ทักษะต่อการปฏิบัติงานของข้าราชการส่วนกลางกรมการจัดหางาน”, *ภาคนิพนธ์ศิลปศาสตรมหาบัณฑิต*, (คณะพัฒนาสังคม, สถาบันบัณฑิตพัฒนบริหารศาสตร์, ๒๕๕๔), บทคัดย่อ.

การพัฒนาด้านอารมณ์ (E.Q.) ทำให้จิตใจรู้สึกสงบมากขึ้น คลายความเครียด ความกังวล ความคิดฟุ้งซ่าน ความพยายาม คลายความยึดมั่นในสิ่งทั้งปวง เข้าใจอารมณ์ตนเองและสามารถจัดการกับอารมณ์ความรู้สึกของตนเองได้ ทำให้มีความเมตตา เสียสละ มีน้ำใจ รู้จักให้อภัยผู้อื่น เกิดความสุขกายสุขใจ เมื่อเผชิญกับสถานการณ์ต่างๆ ก็รู้จักปล่อยวาง เป็น ยิ้มแย้มแจ่มใส เพื่อสร้างความพึงพอใจให้กับลูกค้า ซึ่งเป็นภาพลักษณ์ที่ดีขององค์กร

การพัฒนาด้านสังคมหรือศีลธรรม (S.Q.) ทำให้มีสติระลึกรู้ว่าอะไรคือบาป บุญ คุณ โทษ รู้ผิดชอบชั่วดี การยึดมั่นในศีลธรรมอันดีงามจะทำให้ปฏิบัติตนได้ถูกต้องดีงามตาม จริยธรรม ปฏิบัติงานให้เป็นไปตามกฎระเบียบขององค์กรอย่างเคร่งครัด การประสานงานใน การทำงานเป็นไปอย่างมีประสิทธิภาพ มีความเห็นแก่ตัวน้อยลง ดังนั้นการอยู่ร่วมกันภายใน องค์กรและสังคมก็就会有ความสุข^{๑๓๕}

มนุทัย ลากเฉลิมพงศ์ ได้ทำการศึกษาเรื่อง “ปัจจัยที่มีความสัมพันธ์กับ ประสิทธิภาพการปฏิบัติงานของพนักงานต้อนรับภาคพื้นประจำท่าอากาศยานกรุงเทพฯ ของ บริษัท การบินไทย จำกัด (มหาชน)” ผลการวิจัยพบว่า ปัจจัยในการปฏิบัติงาน ได้แก่ ลักษณะ การปฏิบัติงาน ความพึงพอใจในงาน ความก้าวหน้าในการปฏิบัติงาน ความสัมพันธ์กับหัวหน้า งาน ความสัมพันธ์กับเพื่อนร่วมงาน นโยบายและการบริหารงาน และความมั่นคงและความ ปลอดภัย มีความสัมพันธ์กับประสิทธิภาพในการปฏิบัติงานของพนักงานต้อนรับภาคพื้นประจำ ท่าอากาศยานกรุงเทพฯ ของบริษัท การบินไทย จำกัด (มหาชน) อย่างมีนัยสำคัญทางสถิติที่ ระดับ .๐๕ สอดคล้องสมมติฐานการวิจัย^{๑๓๖}

รสนิน เจียมเจริญ ได้ทำการศึกษาเรื่อง “ปัจจัยที่มีผลต่อประสิทธิภาพการทำงาน ของราชการสำนักงบประมาณ” ผลการวิจัยพบว่า กลุ่มตัวอย่างมีประสิทธิภาพการทำงาน โดยรวมในระดับปานกลาง เมื่อพิจารณาแยกรายด้าน ผลการวิจัยพบว่า กลุ่มตัวอย่างมี ประสิทธิภาพการทำงานด้านการวางแผนงบประมาณอยู่ในระดับปานกลาง ประสิทธิภาพการ ทำงานด้านการจัดทำงบประมาณอยู่ในระดับสูง ประสิทธิภาพการทำงานด้านการบริหารจัดการ งบประมาณอยู่ในระดับสูง ประสิทธิภาพการทำงานด้านการติดตามประเมินผลอยู่ในระดับปาน กลาง และประสิทธิภาพการทำงานด้านการให้คำปรึกษาแก่หน่วยงานอยู่ในระดับสูง ส่วนปัจจัย

^{๑๓๕} พระกิตติภักดิ์ วิทยาภรณ์, “การพัฒนาทรัพยากรมนุษย์เพื่อเพิ่มประสิทธิภาพในการทำงาน โดยการฝึกสมาธิ : กรณีศึกษา บมจ.ธนาคารกรุงไทย”, *ภาคนิพนธ์วิทยาสตรมหาบัณฑิต*, (โครงการ บัณฑิตศึกษาพัฒนาทรัพยากรมนุษย์ สถาบันบัณฑิตพัฒนบริหารศาสตร์, ๒๕๔๙), บทคัดย่อ.

^{๑๓๖} มนุทัย ลากเฉลิมพงศ์, “ปัจจัยที่มีความสัมพันธ์กับประสิทธิภาพการปฏิบัติงานของพนักงาน ต้อนรับภาคพื้นประจำท่าอากาศยานกรุงเทพฯ ของบริษัท การบินไทย จำกัด (มหาชน)”, *ภาคนิพนธ์บริหารธุรกิจ มหาบัณฑิต*, (สาขาการจัดการทั่วไป มหาวิทยาลัยราชภัฏพระนคร, ๒๕๔๙), บทคัดย่อ.

เกี่ยวกับการทำงาน ได้แก่ ความรู้ความเข้าใจในการทำงาน การฝึกอบรม แรงจูงใจใฝ่สัมฤทธิ์ ความก้าวหน้าในการทำงาน และศรัทธาต่อผู้นำมีความสัมพันธ์ทางบวกกับประสิทธิภาพการทำงานอย่างมีนัยสำคัญทางสถิติที่ระดับ .๐๕^{๑๓๗}

วรวิมล บุตรอามาตย์ ได้ทำการศึกษาเรื่อง “การพัฒนาประสิทธิภาพการทำงานเป็นทีมของพนักงานไปรษณีย์พิษณุโลก” ผลการวิจัยพบว่า ประสิทธิภาพการทำงานเป็นทีมหลังการพัฒนาสูงกว่าประสิทธิภาพของทีมงานก่อนการพัฒนา โดยแตกต่างกันอย่างมีนัยสำคัญทางสถิติที่ระดับ ๐.๐๕ สำหรับวิธีการพัฒนาที่สำคัญมี ๕ ประการ คือ การเป็นแบบอย่างและเป็นที่ปรึกษา การให้ความรู้ที่ต้องการ การให้ทุกคนมีส่วนร่วมในการแก้ปัญหา การกำกับดูแลชี้แนะของหัวหน้าทีมงาน และการสะท้อนคำชมของผู้ใช้บริการ^{๑๓๘}

วันวิสาข์ เกิดผล ได้ทำการศึกษาเรื่อง “ปัจจัยที่มีอิทธิพลต่อการทำงานที่มีประสิทธิภาพของทีมงานของบริษัทในอุตสาหกรรมผลิตชิ้นส่วนประกอบยานยนต์ในจังหวัดสมุทรปราการ” ผลการวิจัยพบว่า พนักงานในระดับปฏิบัติการมีความคิดเห็นต่อการทำงานที่มีประสิทธิภาพของทีมงานโดยรวมทุกด้านอยู่ในระดับมาก เมื่อพิจารณาแต่ละด้าน คือ การกำหนดวัตถุประสงค์และเป้าหมายที่ชัดเจน การเปิดเผยและเผชิญหน้า กระบวนการทำงานและการตัดสินใจ การตรวจสอบทวนผลงานและวิธีการทำงานอยู่ในระดับมาก ส่วนด้านความร่วมมือและขัดแย้งอยู่ในระดับปานกลาง พนักงานในระดับปฏิบัติการที่มีเพศ อายุ ประสบการณ์ในการทำงาน การศึกษาขั้นสูงสุด และขนาดของทีมงานแตกต่างกันมีความคิดเห็นต่อการทำงานที่มีประสิทธิภาพของทีมงานไม่แตกต่างกันอย่างมีนัยสำคัญทางสถิติที่ระดับ .๐๕^{๑๓๙}

วิชัย ทศพรทรงชัย ได้ศึกษาปัจจัยที่มีผลต่อการเพิ่มผลการปฏิบัติงานที่มีประสิทธิภาพ ศึกษาเฉพาะสาขาวิชารังสีวิทยาวินิจฉัย ฝ้ายรังสีวิทยา โรงพยาบาลจุฬาลงกรณ์ สภากาชาดไทย เพื่อศึกษาระดับประสิทธิภาพในการปฏิบัติงานและศึกษาปัจจัยต่างๆ ที่มีผลต่อการเพิ่มผลการปฏิบัติงานที่มีประสิทธิภาพ ผลการวิจัยพบว่าระดับประสิทธิภาพในการปฏิบัติงานของบุคลากรอยู่ในระดับประสิทธิภาพน้อย ปัจจัยที่เกี่ยวกับแรงจูงใจในการทำงาน

^{๑๓๗} รสลิน เจียมเจริญ, “ปัจจัยที่มีผลต่อประสิทธิภาพการทำงานของราชการสำนักงานประมาณ”, *ภาคนิพนธ์รัฐศาสตรมหาบัณฑิต*, (บัณฑิตวิทยาลัย มหาวิทยาลัยธรรมศาสตร์, ๒๕๕๐), บทคัดย่อ.

^{๑๓๘} วรวิมล บุตรอามาตย์, “การพัฒนาประสิทธิภาพการทำงานเป็นทีมของพนักงานไปรษณีย์พิษณุโลก”, *วิทยานิพนธ์ศิลปศาสตรมหาบัณฑิต*, (สาขายุทธศาสตร์การพัฒนา มหาวิทยาลัยราชภัฏ พิบูลสงคราม, ๒๕๔๙), หน้า ๑๐๔.

^{๑๓๙} วันวิสาข์ เกิดผล, “ปัจจัยที่มีอิทธิพลต่อการทำงานที่มีประสิทธิภาพของทีมงานของบริษัทในอุตสาหกรรมผลิตชิ้นส่วนประกอบยานยนต์ในจังหวัดสมุทรปราการ”, *สารนิพนธ์บริหารธุรกิจมหาบัณฑิต*, (สาขาการจัดการ มหาวิทยาลัยศรีนครินทรวิโรฒ, ๒๕๔๖), บทคัดย่อ.

อื่นๆ คือความเข้าใจในบทบาทของพัฒนากร บรรรยากาศองค์กร ความมีมนุษยสัมพันธ์ ความรู้ความเข้าใจเกี่ยวกับการปฏิบัติงาน และการมีโอกาสดำเนินการตามบทบาทของพัฒนากร มีผลกับการปฏิบัติงาน ตามลำดับ สำหรับปัจจัยส่วนบุคคลนั้น พบว่าความต้องการที่จะโยกย้ายที่ทำงานเมื่อมีโอกาสดำเนินการ ปัจจัยสภาพแวดล้อมทางกายภาพที่เกี่ยวกับความสะดวกสบายในการเดินทางไปปฏิบัติงาน ปัจจัยทางด้านสังคมวัฒนธรรมที่เกี่ยวกับความสามารถในการฟังภาษาท้องถิ่นและความเข้าใจในหลักความเชื่อของศาสนามีผลให้การทำงานมีประสิทธิภาพ^{๑๔๓}

อรดี สุทธิศรี ได้ทำการศึกษาประสิทธิภาพการทำงานของคณะกรรมการสามัญสภาผู้แทนราษฎร เพื่อประเมินระดับประสิทธิภาพ และปัจจัยที่มีผลต่อประสิทธิภาพการทำงานของคณะกรรมการสามัญสภาผู้แทนราษฎร ผลการวิจัยพบว่าปัจจัยที่มีความสัมพันธ์กับประสิทธิภาพการทำงานของคณะกรรมการสามัญสภาผู้แทนราษฎร คือ ปัจจัยบุคลากร เทคโนโลยี งบประมาณ ภาระงาน และปัจจัยแวดล้อมทางการเมือง โดยปัจจัยที่มีผลต่อประสิทธิภาพการทำงานในทางบวกมากที่สุด คือปัจจัยด้านงบประมาณ รองลงมาคือปัจจัยแวดล้อมทางการเมือง และบุคลากรตามลำดับ^{๑๔๔}

อำพน ธรรมโชติ ได้ทำการศึกษาเรื่อง “การพัฒนาประสิทธิภาพการทำงานของพนักงาน การไฟฟ้าส่วนภูมิภาค จังหวัดเพชรบุรี” ผลการวิจัยพบว่า การพัฒนาประสิทธิภาพการทำงานของพนักงาน การไฟฟ้าส่วนภูมิภาค จังหวัดเพชรบุรี ด้านความรู้ความสามารถในงานในภาพรวมอยู่ในระดับมาก โดยระดับความเป็นจริงมาก เกี่ยวกับการแสวงหาความรู้เพิ่มเติมอยู่ตลอดเวลา เพื่อก้าวให้ทันกับการเปลี่ยนแปลงต่าง ๆ ที่เกิดขึ้นอย่างรวดเร็วเป็นอันดับที่ ๑ รองลงมา คือ ความสนใจศึกษานวัตกรรมต่าง ๆ เพื่อนำมาปรับปรุงระบบงานให้ดียิ่งขึ้น และการเข้ารับการอบรมตรงตามสายงานที่ปฏิบัติและสามารถนำมาประยุกต์ใช้ได้อย่างสมฤทธิ์ผล ตามลำดับ^{๑๔๕}

การจะทำงานให้มีประสิทธิภาพนั้นประกอบไปด้วยเหตุหลาย ๆ ประการ เช่น ความรู้ความสามารถหรือทักษะในการทำงานของเจ้าหน้าที่ผู้ปฏิบัติงาน การบรรลุ

^{๑๔๓} สุทธิคำพร บำราญ, “ปัจจัยที่มีผลต่อการปฏิบัติงานของพัฒนากร กรณีศึกษาเฉพาะจังหวัดปัตตานี”, วิทยานิพนธ์พัฒนบริหารศาสตรมหาบัณฑิต, (คณะพัฒนาสังคม สถาบันบัณฑิตพัฒนบริหารศาสตร์, ๒๕๕๐), บทคัดย่อ.

^{๑๔๔} อรดี สุทธิศรี, “ประสิทธิภาพการทำงานของคณะกรรมการสามัญประจำสภาผู้แทนราษฎร”, *ค้นคว้าอิสระรัฐประศาสนศาสตรมหาบัณฑิต*, (บัณฑิตวิทยาลัย มหาวิทยาลัยมหาสารคาม, ๒๕๕๗), บทคัดย่อ.

^{๑๔๕} อำพน ธรรมโชติ, “การพัฒนาประสิทธิภาพการทำงานของพนักงาน การไฟฟ้าส่วนภูมิภาค จังหวัดเพชรบุรี”, วิทยานิพนธ์บริหารธุรกิจมหาบัณฑิต, (สาขาการจัดการทั่วไป มหาวิทยาลัยราชภัฏสวนดุสิต, ๒๕๕๘), บทคัดย่อ.

วัตถุประสงค์ของงานและบรรลุวัตถุประสงค์เป้าหมายขององค์การ รวมทั้งมีการใช้ทรัพยากรให้เกิดความคุ้มค่า โดยลงทุนลงแรงน้อยแต่ได้ผลตอบแทนมาก หรือประโยชน์สูงสุดนั่นเอง ผู้วิจัยเห็นว่าสิ่งหนึ่งที่จะสร้างประสิทธิภาพการบริหารจัดการวัดได้ดี เหมาะสมกับ วิธีการทำงานในชีวิตประจำวันแล้ว ก็จะทำให้การปฏิบัติงานมีคุณภาพและมีประสิทธิภาพ ประสบความสำเร็จก่อให้เกิดประโยชน์กับพระสังฆาธิการต่อไป

๒.๑๐ กรอบแนวคิดการวิจัย

จากการทบทวนแนวคิด ทฤษฎีและงานวิจัยที่เกี่ยวข้องของผู้วิจัยได้นำมากำหนดเป็นกรอบแนวคิดการวิจัย ประกอบด้วย

ตัวแปรต้น (Independent Variables) ได้แก่ อายุ พรรษา วุฒิการศึกษาสามัญ วุฒิการศึกษาชั้นกรรม วุฒิการศึกษาบาลี ตำแหน่ง

ตัวแปรตาม (Dependent Variables) ได้แก่ ประสิทธิภาพการบริหารจัดการวัดของเจ้าอาวาสในเขตธนบุรี กรุงเทพมหานครตามภารกิจของคณะสงฆ์ ๖ ด้านดังนี้ ด้านการปกครอง ด้านการศาสนศึกษา ด้านการศึกษาสงเคราะห์ ด้านการเผยแผ่ ด้านสาธารณูปการ ด้านการสาธารณสงเคราะห์ ดังแผนภาพที่ ๒.๒

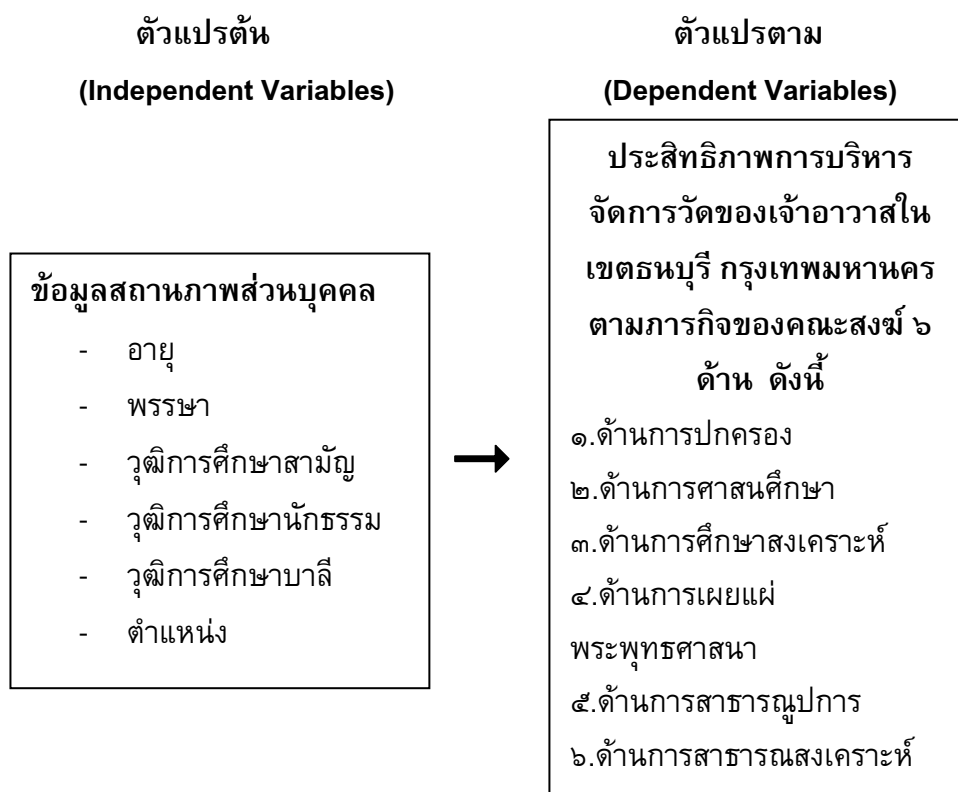

แผนภาพที่ ๒.๒ แสดงกรอบแนวคิดการวิจัย

บทที่ ๓

วิธีดำเนินการวิจัย

การวิจัยเรื่อง ประสิทธิภาพการบริหารจัดการวัดของเจ้าอาวาสในเขตธนบุรี กรุงเทพมหานครในครั้งนี้ เป็นการวิจัยเชิงสำรวจ (Survey Research) มุ่งศึกษาประสิทธิภาพการบริหารจัดการวัดของเจ้าอาวาสในเขตธนบุรี โดยใช้แบบสอบถามเป็นเครื่องมือในการเก็บรวบรวมข้อมูล ผู้วิจัยได้ศึกษาและค้นคว้าเอกสารและงานวิจัยที่เกี่ยวข้องเพื่อใช้เป็นแนวทางในการศึกษาวิจัยครั้งนี้ให้ถูกต้องสมบูรณ์ที่สุด และได้กำหนดแนวทางในการศึกษาวิจัย ดังนี้

- ๓.๑ รูปแบบการวิจัย
- ๓.๒ ประชากรและกลุ่มตัวอย่าง
- ๓.๓ เครื่องมือที่ใช้ในการวิจัย
- ๓.๔ การเก็บรวบรวมข้อมูล
- ๓.๕ การวิเคราะห์ข้อมูลและสถิติที่ใช้ในการวิเคราะห์ข้อมูล

๓.๑ รูปแบบการวิจัย

การวิจัยเรื่อง ประสิทธิภาพการบริหารจัดการวัดของเจ้าอาวาสในเขตธนบุรี กรุงเทพมหานครในครั้งนี้ เป็นการวิจัยเชิงสำรวจ (Survey Research) ซึ่งเป็นการศึกษาเชิงปริมาณ (Quantitative Research)

๓.๒ ประชากรและกลุ่มตัวอย่าง

๑. ประชากร

ในการวิจัยครั้งนี้ ประชากรที่ใช้ในการวิจัย ได้แก่ เจ้าอาวาส และพระภิกษุสามเณรที่เป็นลูกวัด ในเขตธนบุรี จำนวน ๔๘๐ รูป (ข้อมูลจาก : สำนักงานเจ้าคณะเขตธนบุรี กรุงเทพมหานคร วันที่ ๑๐ กรกฎาคม ๒๕๕๒)

ทั้งนี้หน่วยในการวิเคราะห์ครั้งนี้ ได้แก่ เจ้าอาวาส ซึ่งเป็นผู้บริหารจัดการวัด และพระภิกษุสามเณรซึ่งเป็นลูกวัด คอยให้การสนับสนุนและปฏิบัติตามนโยบายการบริหารจัดการของเจ้าอาวาส จำนวน ๔๘๐ รูป จาก ๒๔ วัด

๒. กลุ่มตัวอย่าง

ผู้วิจัยได้เลือกศึกษากลุ่มตัวอย่าง โดยศึกษาเจ้าอาวาส ซึ่งเป็นผู้บริหารจัดการวัด และพระภิกษุสามเณรซึ่งเป็นลูกวัด คอยให้การสนับสนุนและปฏิบัติตามนโยบายการบริหารจัดการของเจ้าอาวาส จำนวน ๒๑๔ รูป จากวัดในเขตธนบุรี กรุงเทพมหานคร จำนวน ๒๔ วัด

วิธีการสุ่มตัวอย่าง

ในการวิจัยครั้งนี้ ผู้วิจัยทำการศึกษาในเขตชนบท กรุงเทพมหานคร จำนวน ๒๔ วัด จากข้อมูลข้างต้นผู้ทำการวิจัยจึงได้ทำการกำหนดจำนวนกลุ่มตัวอย่างโดยใช้วิธีการกำหนดขนาดตัวอย่างของมอร์แกน จากพระภิกษุสามเณร จำนวน ๔๘๐ รูป เมื่อคำนวณแล้วได้จำนวนกลุ่มตัวอย่าง ๒๑๔ รูป จากนั้นผู้วิจัยจึงได้ทำการกำหนดกลุ่มตัวอย่างโดยใช้วิธีการสุ่มตัวอย่างแบบง่าย (simple random sampling) คือสุ่มเอาเจ้าอาวาส ซึ่งเป็นผู้บริหารจัดการวัด และพระภิกษุสามเณรซึ่งเป็นลูกวัดในเขตชนบท กรุงเทพมหานคร จำนวน ๒๑๔ รูป จาก ๒๔ วัด เพื่อเป็นประชากรกลุ่มตัวอย่าง

๓.๓ เครื่องมือที่ใช้ในการวิจัย

ในการเก็บรวบรวมข้อมูลเพื่อการศึกษาวิจัยในครั้งนี้จะใช้วิธีการเก็บข้อมูลจากการตอบแบบสอบถามของกลุ่มตัวอย่าง โดยใช้ลักษณะของแบบสอบถาม (Questionnaire) ผู้ทำการวิจัยศึกษาทฤษฎี และแนวคิด ตำรา เอกสารทางวิชาการ งานวิจัยต่าง ๆ ที่เกี่ยวข้อง เพื่อเป็นแนวทางในการสร้างแบบสอบถาม โดยครอบคลุมตัวแปรทุกตัวที่ใช้ในการศึกษา โดยแบบสอบถามจะแบ่งออกเป็น ๕ ตอน คือ

ตอนที่ ๑ สถานภาพทั่วไปของผู้ตอบแบบสอบถาม

ตอนที่ ๒ แบบสอบถามเกี่ยวกับประสิทธิภาพการบริหารจัดการวัดของ
เจ้าอาวาสในเขตชนบท กรุงเทพมหานคร

ตอนที่ ๓ แบบสอบถามแบบปลายเปิด เพื่อให้ผู้ตอบแบบสอบถาม ได้บอกถึงปัญหาอุปสรรค ในการบริหารจัดการวัด พร้อมทั้งข้อเสนอแนะ

โดยคำถามในตอนที่ ๒ มีลักษณะแบบสอบถามเป็นแบบมาตราส่วนประเมินค่า (Likert Scale) ๕ ระดับ ดังนี้

มากที่สุด	ให้คะแนน	๕	คะแนน
มาก	ให้คะแนน	๔	คะแนน
ปานกลาง	ให้คะแนน	๓	คะแนน
น้อย	ให้คะแนน	๒	คะแนน
น้อยที่สุด	ให้คะแนน	๑	คะแนน

การแปลผล

ค่าเฉลี่ย ๔.๕๐ - ๕.๐๐ แปลผลว่า อยู่ในระดับมากที่สุด

ค่าเฉลี่ย ๓.๕๐ - ๔.๔๙ แปลผลว่า อยู่ในระดับมาก

ค่าเฉลี่ย ๒.๕๐ - ๓.๔๙ แปลผลว่า อยู่ในระดับปานกลาง

ค่าเฉลี่ย ๑.๕๐ - ๒.๔๙ แปลผลว่า อยู่ในระดับน้อย

ค่าเฉลี่ย ๑.๐๐ - ๑.๔๙ แปลผลว่า อยู่ในระดับน้อยที่สุด

การตรวจสอบคุณภาพเครื่องมือ

ผู้วิจัยดำเนินการตรวจสอบคุณภาพเครื่องมือโดยดำเนินการดังนี้

การหาค่าความเที่ยงตรงของเครื่องมือ (Validity)

ผู้วิจัยดำเนินการโดยให้ผู้ทรงคุณวุฒิ ๕ ท่าน ดำเนินการตรวจสอบ หลังจากนั้นผู้วิจัยนำผลการตรวจสอบดังกล่าวไปหาค่าดัชนีความสอดคล้องหรือ IOC (Index of Consistency) จากสูตร $IOC = \frac{\sum R}{N}$ โดย $\sum R$ เท่ากับผลรวมความสอดคล้อง และ N เท่ากับจำนวนผู้ทรงคุณวุฒิ โดยค่าความสอดคล้องที่นำมาใช้ได้คือค่าที่มากกว่า ๐.๖

การหาค่าความเชื่อมั่น (Reliability)

หลังจากผู้วิจัยปรับปรุงเครื่องมือแล้ว ผู้วิจัยนำแบบทดสอบที่ปรับปรุงแล้วไปทดลองใช้กับกลุ่มตัวอย่างจริงขนาดเล็ก จำนวน ๓๐ คน หลังจากนั้นผู้วิจัยคำนวณหาค่าอัลฟาโดยวิธีการของ ครอนบาค (Cronbach) โดยคำนวณจากโปรแกรมสำเร็จรูปทางสังคมศาสตร์

๓.๔ การเก็บรวบรวมข้อมูล

ในการวิจัยครั้งนี้ ผู้วิจัยได้ดำเนินการเก็บรวบรวมข้อมูลโดยใช้แบบสอบถาม (Questionnaires) เป็นเครื่องมือในการเก็บรวบรวมข้อมูล โดยผู้วิจัยทำหนังสือแนะนำตัวนักศึกษาแก่เจ้าอาวาสในเขตธนบุรี กรุงเทพมหานคร เพื่อขอความอนุเคราะห์และร่วมมือในการตอบแบบสอบถาม

๓.๕ การวิเคราะห์ข้อมูลและสถิติที่ใช้ในการวิเคราะห์ข้อมูล

ในการวิเคราะห์ข้อมูลสถิติในการศึกษาครั้งนี้ใช้โปรแกรมสำเร็จรูปทางสังคมศาสตร์มาใช้ในการวิเคราะห์ข้อมูลและนำมาจัดทำเป็นรายงานในรูปของตารางประกอบความเรียง

สถิติที่ใช้ในการวิจัย

ในการศึกษาวิจัยครั้งนี้ ผู้วิจัยจะได้ทำการศึกษาข้อมูล โดยใช้สถิติที่เกี่ยวข้องในการวิเคราะห์ข้อมูลในการพรรณนาลักษณะประชากรที่ศึกษา ดังนี้

สถิติพรรณนา (Descriptive Statistics) เพื่ออธิบายข้อมูลเกี่ยวกับลักษณะทางประชากรศาสตร์ของกลุ่มตัวอย่างที่ทำแบบสอบถาม อันได้แก่ สถานภาพ อายุ พรรษา ระดับการศึกษา ได้แก่ ความถี่ (Frequency) ค่าร้อยละ (Percentages) ค่าเฉลี่ย (Mean) และค่าเบี่ยงเบนมาตรฐาน (Standard Deviation)

บทที่ ๔

ผลการศึกษา

การศึกษาวิจัยเรื่อง ประสิทธิภาพการบริหารจัดการวัดของเจ้าอาวาสในเขตธนบุรี กรุงเทพมหานครผู้วิจัยนำแบบสอบถามที่รวบรวมได้ จากกลุ่มตัวอย่างจำนวน ๒๑๔ รูป มาวิเคราะห์ข้อมูลโดยใช้โปรแกรมสำเร็จรูปเพื่อการวิจัยทางสังคมศาสตร์ ผลการวิเคราะห์ข้อมูล นำเสนอดังต่อไปนี้

๔.๑ สถานภาพทั่วไปของผู้ตอบแบบสอบถาม

๔.๒ ประสิทธิภาพการบริหารจัดการวัดของเจ้าอาวาสในเขตธนบุรี กรุงเทพมหานคร

๔.๓ ปัญหา อุปสรรค และข้อเสนอแนะเกี่ยวกับประสิทธิภาพการบริหารจัดการวัดของเจ้าอาวาสในเขตธนบุรี กรุงเทพมหานคร

๔.๑ สถานภาพของผู้ตอบแบบสอบถาม

การศึกษาสถานภาพของผู้ตอบแบบสอบถาม ผู้วิจัยได้ศึกษาสถานภาพโดยทั่วไปของผู้ตอบแบบสอบถาม จำแนกตาม สถานภาพ อายุ พรรษา วุฒิการศึกษาชั้นกรรม วุฒิการศึกษาเปรียญธรรม และวุฒิการศึกษาสามัญ ผลการวิเคราะห์ข้อมูลด้านสถานภาพของผู้ตอบแบบสอบถาม มีรายละเอียดดังในตารางที่ ๔.๑

ตารางที่ ๔.๑ จำนวน และค่าร้อยละของผู้ตอบแบบสอบถาม (n=๒๑๔)

สถานภาพทั่วไปของผู้ตอบแบบสอบถาม	จำนวน	ร้อยละ
สถานภาพ		
พระภิกษุ	๑๗๙	๘๓.๖๐
สามเณร	๓๕	๑๖.๔
อายุ		
ต่ำกว่า ๒๐ ปี	๒๔	๑๑.๒๐
๒๐ – ๓๐ ปี	๕๑	๒๓.๘๐
๓๑ – ๔๐ ปี	๖๐	๒๘.๐๐
๔๑ – ๕๐ ปี	๗๙	๓๖.๙๐
พรรษา		
ต่ำกว่า ๕ พรรษา	๔๑	๑๙.๒๐
๕ – ๑๐ พรรษา	๘๓	๓๘.๘๐
๑๑ – ๑๕ พรรษา	๓๓	๑๕.๔๐
๑๖ -๒๐ พรรษา	๒๒	๑๐.๓๐
๒๑ พรรษาขึ้นไป	๓๕	๑๖.๔๐
ไม่มีพรรษา(สามเณร)		
วุฒิการศึกษานักธรรม		
นักธรรมชั้นตรี	๔๕	๒๑.๐๐
นักธรรมชั้นโท	๙๓	๔๓.๕๐
นักธรรมชั้นเอก	๕๙	๒๗.๖๐
ไม่มีวุฒินักธรรม	๑๗	๗.๙
วุฒิการศึกษาทางเปรียญ		
ป.ธ. ๑-๒ ถึง ป.ธ. ๓	๑๐๕	๔๙.๑๐
ป.ธ.๔ ถึง ป.ธ.๖	๒๙	๑๓.๖๐
ไม่มีวุฒิเปรียญธรรม	๘๐	๓๗.๔๐
วุฒิการศึกษาสามัญ		
ต่ำกว่าปริญญาตรี	๖๘	๓๑.๘๐
ปริญญาตรี	๑๒๓	๕๗.๕๐
สูงกว่าปริญญาตรี	๒๓	๑๐.๗๐

จากตารางที่ ๔.๑ พบว่า สถานภาพของผู้ตอบแบบสอบถาม ส่วนใหญ่เป็นพระภิกษุ คิดเป็นร้อยละ ๘๓.๖๐ รองลงมาเป็นสามเณร คิดเป็นร้อยละ ๑๖.๔๐ ตามลำดับ

อายุของผู้ตอบแบบสอบถาม พบว่า ส่วนใหญ่มีอายุ ๔๑ - ๕๐ ปี คิดเป็นร้อยละ ๓๖.๘๐ รองลงมาอายุ ๓๑ - ๔๐ ปี คิดเป็นร้อยละ ๒๘.๐๐ ถัดมาอายุ ๒๐ - ๓๐ ปี คิดเป็นร้อยละ ๒๓.๘๐ และน้อยที่สุดคืออายุต่ำกว่า ๒๐ ปี มีเพียงร้อยละ ๑๑.๒๐ เท่านั้น

พรรษาของผู้ตอบแบบสอบถาม พบว่า ส่วนใหญ่มีพรรษาระหว่าง ๕ - ๑๐ พรรษา คิดเป็นร้อยละ ๓๘.๘๐ รองลงมาคือต่ำกว่า ๕ พรรษา คิดเป็นร้อยละ ๑๙.๒๐ ถัดมาไม่มีพรรษา (สามเณร) คิดเป็นร้อยละ ๑๖.๔๐ ถัดมาคือ ๑๑ - ๑๕ พรรษา คิดเป็นร้อยละ ๑๕.๔๐ น้อยที่สุดคืออายุ ๑๖ - ๒๐ พรรษา คิดเป็นร้อยละ ๑๐.๓๐ ตามลำดับ

ส่วนวุฒิการศึกษานักธรรมของผู้ตอบแบบสอบถาม พบว่า ส่วนใหญ่มีวุฒิการศึกษานักธรรมชั้นโท คิดเป็นร้อยละ ๔๓.๕๐ รองลงมาคือนักธรรมชั้นเอก คิดเป็นร้อยละ ๒๗.๖๐ ถัดมาคือนักธรรมชั้นตรี คิดเป็นร้อยละ ๒๑.๐๐ น้อยที่สุดคือไม่มีวุฒินักธรรม คิดเป็นร้อยละ ๗.๘๐ ตามลำดับ

ส่วนวุฒิการศึกษาเปรียญธรรมของผู้ตอบแบบสอบถาม พบว่า ส่วนใหญ่เป็นประโยค ๑-๒ - ป.ธ.๓ คิดเป็นร้อยละ ๔๙.๑๐ รองลงมาไม่มีวุฒิปเรียญธรรม คิดเป็นร้อยละ ๓๗.๔๐ น้อยที่สุดคือ ป.ธ.๔ - ป.ธ.๖ คิดเป็นร้อยละ ๑๓.๖๐ ตามลำดับ

ส่วนวุฒิการศึกษาสามัญของผู้ตอบแบบสอบถาม พบว่า ส่วนใหญ่มีวุฒิการศึกษาปริญญาตรี คิดเป็นร้อยละ ๕๗.๕๐ รองลงมาคือวุฒิมัธยมศึกษาต่ำกว่าปริญญาตรี คิดเป็นร้อยละ ๓๑.๘๐ ถัดมาคือสูงกว่าปริญญาตรี คิดเป็นร้อยละ ๑๐.๗๐ ตามลำดับ

๔.๒ ประสิทธิภาพการบริหารจัดการวัดของเจ้าอาวาส ในเขตธนบุรี กรุงเทพมหานคร

ประสิทธิภาพการบริหารจัดการวัดของเจ้าอาวาส ในเขตธนบุรี กรุงเทพมหานคร ซึ่งมีทั้งหมด ๖ ด้านได้แก่ ด้านการปกครอง ด้านการศาสนศึกษา ด้านการศึกษาสงเคราะห์ ด้านการเผยแผ่พระพุทธศาสนา ด้านสาธารณูปการ และด้านสาธารณสงเคราะห์ แสดงด้วยค่าเฉลี่ย และค่าเบี่ยงเบนมาตรฐาน ดังตารางที่ ๔.๒ - ๔.๘

ตารางที่ ๔.๒ ค่าเฉลี่ย ค่าเบี่ยงเบนมาตรฐาน ประสิทธิภาพการบริหารจัดการวัดของเจ้าอาวาส ในเขตธนบุรี กรุงเทพมหานคร โดยภาพรวม (n = ๒๑๔)

ประสิทธิภาพการบริหารจัดการวัดของเจ้าอาวาส	\bar{X}	S.D.	การแปลผล
๑. ด้านการปกครอง	๓.๘๙	.๓๒๔	มาก
๒. ด้านการศาสนศึกษา	๓.๔๕	.๔๓๐	ปานกลาง
๓. ด้านการศึกษาสงเคราะห์	๓.๖๗	.๓๑๐	มาก
๔. ด้านการเผยแผ่พระพุทธศาสนา	๓.๔๔	.๕๐๗	ปานกลาง
๕. ด้านการสาธารณูปการ	๓.๘๗	.๓๒๐	มาก
๖. ด้านสาธารณสงเคราะห์	๓.๓๘	.๓๓๑	ปานกลาง
ภาพรวม	๓.๖๒	.๑๕๑	มาก

จากตารางที่ ๔.๒ พบว่า ประสิทธิภาพการบริหารจัดการวัดของเจ้าอาวาส ในเขตธนบุรี กรุงเทพมหานครนั้น ในภาพรวมอยู่ในระดับมาก โดยมีค่าเฉลี่ย (\bar{X} = ๓.๖๒) และเมื่อจำแนกเป็น รายด้านแล้วพบว่า ด้านการปกครอง, ด้านการศึกษาสงเคราะห์ และด้านการสาธารณูปการ มีการปฏิบัติอยู่ในระดับมาก (\bar{X} = ๓.๘๙, ๓.๖๗ และ ๓.๘๗ ตามลำดับ) ส่วนด้านอื่นมีการปฏิบัติอยู่ในระดับปานกลางทุกด้าน

ตารางที่ ๔.๓ ค่าเฉลี่ย ค่าเบี่ยงเบนมาตรฐาน ประสิทธิภาพการบริหารจัดการวัดของ
เจ้าอาวาสในเขตธนบุรี กรุงเทพมหานคร ด้านการปกครอง (n = ๒๑๔)

ด้านการปกครอง	\bar{X}	S.D.	การแปลผล
๑. อบรมพระภิกษุสามเณรให้มีสมณสัญญาและอบรมในเรื่องพระธรรมวินัย จรรยา มารยาทการปฏิบัติอันเกี่ยวกับพิธีหรือแบบอย่างที่ดี	๔.๖๘	.๔๖๙	มาก
๒. ออกระเบียบในการอยู่ร่วมกันเป็นหมู่คณะ	๓.๙๑	.๕๗๙	มาก
๓. จัดประชุมพระภิกษุสามเณรเพื่ออบรมสั่งสอนด้านวัตรปฏิบัติตามหลักพระธรรมวินัย	๓.๙๔	.๖๙๐	มาก
๔. จัดกิจการของวัด เช่น บัญชีรายรับ-รายจ่าย ให้เป็นไปด้วยดี	๓.๔๗	.๗๘๕	ปานกลาง
๕. กำกับดูแลและจัดศาสนสมบัติของวัดให้เป็นระเบียบเรียบร้อยและมีความมั่นคงแข็งแรง	๓.๙๒	.๗๕๖	มาก
๖. ส่งเสริมให้ครูพระสอนปริยัติธรรมได้เป็นผู้ปกครองคณะสงฆ์ตามแต่โอกาส	๓.๔๒	.๙๐๙	ปานกลาง
ภาพรวม	๓.๘๙	.๓๒๔	มาก

จากตารางที่ ๔.๓ อธิบายได้ว่า ประสิทธิภาพการบริหารจัดการวัดของเจ้าอาวาสในเขตธนบุรี กรุงเทพมหานคร ด้านการปกครองนั้น โดยรวมมีการปฏิบัติอยู่ในระดับมาก ($\bar{X} = ๓.๘๙$) เมื่อพิจารณาในแต่ละรายการ ได้พบว่า รายการที่ว่าด้วยการจัดการกิจการของวัด เช่น บัญชีรายรับ-รายจ่าย ให้เป็นไปด้วยดี และ การส่งเสริมให้ครูพระสอนปริยัติธรรมได้เป็นผู้ปกครองคณะสงฆ์ตามแต่โอกาส มีการปฏิบัติอยู่ในระดับปานกลาง ($\bar{X} = ๓.๔๗$ และ ๓.๔๒ ตามลำดับ) ส่วนรายการอื่นมีการปฏิบัติอยู่ในระดับมากทุกข้อ

ตารางที่ ๔.๔ ค่าเฉลี่ย ค่าเบี่ยงเบนมาตรฐาน ประสิทธิภาพการบริหารจัดการวัดของเจ้าอาวาสในเขตธนบุรี กรุงเทพมหานคร ด้านการศาสนศึกษา (n = ๒๑๔)

ด้านการศาสนศึกษา	\bar{X}	S.D.	การแปลผล
๑. ควบคุม เร่งรัดให้มีการเรียนการสอนนักรธรรม ตามหลักสูตรนักรธรรมตามคำสั่งของมหาเถรสมาคม	๔.๑๕	.๕๘๑	มาก
๒. แนะนำการเรียนนักรธรรม บาลี ในแต่ละหลักสูตร	๓.๑๕	.๗๗๓	ปานกลาง
๓. เร่งรัดรณรงค์ให้มีการอบรมบาลีและนักรธรรมก่อนสอบ (แต่ละปี)	๓.๐๙	๑.๑๕๗	ปานกลาง
๔. สรรหาและพัฒนาครูสอนนักรธรรมและบาลี	๓.๓๔	.๙๕๕	ปานกลาง
๕. จัดหาทุนการศึกษาให้แก่พระสงฆ์ที่เรียนนักรธรรม และบาลี	๓.๒๑	๑.๑๕๕	ปานกลาง
๖. ยกย่องเชิดชูเกียรติผู้สอนพระปริยัติธรรม เปรียญธรรม บาลีประโยคต่าง ๆ ให้มีขวัญและกำลังใจได้	๓.๗๕	.๗๑๒	มาก
ภาพรวม	๓.๔๕	.๔๓๐	ปานกลาง

จากตารางที่ ๔.๔ อธิบายได้ว่า ประสิทธิภาพการบริหารจัดการวัดของเจ้าอาวาสในเขตธนบุรี กรุงเทพมหานคร ด้านการศาสนศึกษานั้น โดยรวมมีการปฏิบัติอยู่ในระดับปานกลาง ($\bar{X} = ๓.๔๕$) เมื่อพิจารณาในแต่ละรายการ ได้พบว่า รายการที่ว่าด้วยควบคุม เร่งรัดให้มีการเรียนการสอนนักรธรรม ตามหลักสูตรนักรธรรมตามคำสั่งของมหาเถรสมาคม และยกย่องเชิดชูเกียรติผู้สอนพระปริยัติธรรม เปรียญธรรมบาลีประโยคต่าง ๆ ให้มีขวัญและกำลังใจได้ มีการปฏิบัติอยู่ในระดับมาก ($\bar{X} = ๔.๑๕, ๓.๗๕$ ตามลำดับ) ส่วนรายการอื่นมีการปฏิบัติอยู่ในระดับปานกลางทุกข้อ

ตารางที่ ๔.๕ ค่าเฉลี่ย ค่าเบี่ยงเบนมาตรฐาน ประสิทธิภาพการบริหารจัดการวัดของเจ้าอาวาสในเขตธนบุรี กรุงเทพมหานคร ด้านการศึกษาสงเคราะห์ (n = ๒๑๔)

ด้านการศึกษาสงเคราะห์	\bar{X}	S.D.	การแปลผล
๑. ตั้งทุนสงเคราะห์การศึกษาแก่เด็ก และเยาวชนทุกระดับชั้น	๓.๙๔	.๘๓๔	มาก
๒. ช่วยพัฒนาสถานศึกษาของรัฐและเอกชน	๓.๖๘	.๗๗๐	มาก
๓. ช่วยเหลือด้านอุปกรณ์การศึกษา	๓.๙๓	.๘๐๘	มาก
๔. จัดตั้งโรงเรียนพระปริยัติธรรมเพื่อส่งเสริมการศึกษาแก่พระภิกษุและสามเณร	๓.๖๗	๑.๐๐๑	มาก
๕. ช่วยเหลือด้านทุนการศึกษาเฉพาะบุคคลผู้กำลังศึกษาที่มีความเดือดร้อน	๓.๒๒	๑.๑๕๖	ปานกลาง
๖. ประสานการจัดหางบประมาณในการสร้างอาคารเรียน/ห้องเรียน/ห้องจริยศึกษา	๓.๕๖	๑.๐๔๑	มาก
ภาพรวม	๓.๖๗	.๓๑๐	มาก

จากตารางที่ ๔.๕ อธิบายได้ว่า ประสิทธิภาพการบริหารจัดการวัดของเจ้าอาวาสในเขตธนบุรี กรุงเทพมหานคร ด้านการศึกษาสงเคราะห์นั้น โดยรวมมีการปฏิบัติอยู่ในระดับมาก ($\bar{X} = ๓.๖๗$) เมื่อพิจารณาในแต่ละรายการ ได้พบว่า รายการที่ว่าช่วยเหลือด้านทุนการศึกษาเฉพาะบุคคลผู้กำลังศึกษาที่มีความเดือดร้อน มีการปฏิบัติอยู่ในระดับปานกลาง นอกนั้นมีการปฏิบัติอยู่ในระดับมากทุกข้อ

ตารางที่ ๔.๖ ค่าเฉลี่ย ค่าเบี่ยงเบนมาตรฐาน ประสิทธิภาพการบริหารจัดการวัดของเจ้าอาวาสในเขตธนบุรี กรุงเทพมหานคร ด้านการเผยแผ่พระพุทธศาสนา
(n = ๒๑๔)

ด้านการเผยแผ่พระพุทธศาสนา	\bar{X}	S.D.	การแปลผล
๑. จัดให้มีธรรมทูต หรือธรรมจาริกอบรมสั่งสอนประชาชน	๓.๗๖	.๗๗๒	มาก
๒. อบรมพระสงฆ์สามเณรให้รู้จักวิธีการเผยแผ่ธรรมะ โดยการจัดให้มีการเทศน์บรรยายในวันสำคัญทางศาสนา	๓.๒๙	๑.๒๙๗	ปานกลาง
๓. แนะนำสั่งสอนประชาชนให้ตั้งอยู่ในศีลธรรมตามหลักธรรมคำสอนของพระพุทธศาสนาโดยถูกต้อง	๓.๕๗	.๘๓๐	มาก
๔. จัดตั้งห้องสมุดภายในวัดเพื่อประโยชน์ในการศึกษาธรรมบาลีแก่พระสงฆ์ สามเณร และประชาชน	๓.๑๙	๑.๐๐๐	ปานกลาง
๕. จัดให้มีการพิมพ์หนังสือธรรมะหรือเทศน์ออกเผยแผ่เป็นธรรมทาน	๓.๓๐	.๘๓๐	ปานกลาง
๖. จัดให้มีกิจกรรมการบำเพ็ญกุศลในวันสำคัญทางพระพุทธศาสนา เช่น การหล่อเทียนเข้าพรรษา วันวิสาขบูชา เป็นต้น	๓.๕๑	๑.๐๘๒	มาก
ภาพรวม	๓.๔๔	.๕๐๗	ปานกลาง

จากตารางที่ ๔.๖ อธิบายได้ว่า ประสิทธิภาพการบริหารจัดการวัดของเจ้าอาวาสในเขตธนบุรี กรุงเทพมหานคร ด้านการเผยแผ่พระพุทธศาสนานั้น โดยรวมมีการปฏิบัติอยู่ในระดับปานกลาง (\bar{X} = ๓.๔๔) เมื่อพิจารณาในแต่ละรายการ ได้พบว่า รายการที่ว่าด้วยอบรมพระสงฆ์สามเณรให้รู้จักวิธีการเผยแผ่ธรรมะ โดยการจัดให้มีการเทศน์บรรยายในวันสำคัญทางศาสนา, จัดตั้งห้องสมุดภายในวัดเพื่อประโยชน์ในการศึกษาธรรมบาลีแก่พระสงฆ์ สามเณร และประชาชน และจัดให้มีการพิมพ์หนังสือธรรมะหรือเทศน์ออกเผยแผ่เป็นธรรมทานมีการปฏิบัติอยู่ในระดับปานกลาง (\bar{X} = ๓.๒๙, ๓.๑๙ และ ๓.๒๐ ตามลำดับ) ส่วนรายการอื่นมีการปฏิบัติอยู่ในระดับมากทุกข้อ

ตารางที่ ๔.๗ ค่าเฉลี่ย ค่าเบี่ยงเบนมาตรฐาน ประสิทธิภาพการบริหารจัดการวัดของเจ้า
อวาสในเขตธนบุรี กรุงเทพมหานคร ด้านสาธารณูปการ (n = ๒๑๔)

ด้านสาธารณูปการ	\bar{X}	S.D.	การแปลผล
๑. วางแผนในการก่อสร้างอาคารเสนาสนะภายในวัดให้เป็นระเบียบ มีสัดส่วนที่ดี	๔.๑๐	.๘๔๒	มาก
๒. จัดศาสนสมบัติให้เป็นไปตามกฎกระทรวง และพระธรรมวินัย	๓.๙๙	.๖๙๕	มาก
๓. ควบคุมดูแลการก่อสร้าง โดยส่งเสริมศิลปวัฒนธรรมไทย	๓.๗๘	.๕๗๖	มาก
๔. จัดสาธารณูปโภค เช่น น้ำ ไฟ ภายในวัด	๓.๙๐	.๗๙๒	มาก
๕. ดูแล ซ่อมแซมและปฏิสังขรณ์ถาวรวัตถุภายในวัดที่ชำรุดทรุดโทรม	๓.๙๗	.๘๘๕	มาก
๖. หาทุนในการบำรุงวัดและซ่อมแซมอาคาร และเครื่องสาธารณูปโภค เช่น ประปา และไฟฟ้า เป็นต้น	๓.๔๘	.๙๙๖	ปานกลาง
ภาพรวม	๓.๘๗	.๓๒๐	มาก

จากตารางที่ ๔.๗ อธิบายได้ว่า ประสิทธิภาพการบริหารจัดการวัดของเจ้าอวาสในเขตธนบุรี กรุงเทพมหานคร ด้านสาธารณูปการนั้น โดยรวมมีการปฏิบัติอยู่ในระดับมาก ($\bar{X} = ๓.๘๗$) เมื่อพิจารณาในแต่ละรายการ ได้พบว่า รายการที่ว่าด้วยหาทุนในการบำรุงวัดและซ่อมแซมอาคาร และเครื่องสาธารณูปโภค เช่น ประปา และไฟฟ้า เป็นต้น มีการปฏิบัติอยู่ในระดับปานกลาง ($\bar{X} = ๓.๔๘$) ส่วนรายการอื่นมีการปฏิบัติอยู่ในระดับมากทุกข้อ

ตารางที่ ๔.๘ ค่าเฉลี่ย ค่าเบี่ยงเบนมาตรฐาน ประสิทธิภาพการบริหารจัดการวัดของเจ้าอาวาสในเขตธนบุรี กรุงเทพมหานคร ด้านสาธารณสงเคราะห์ (n = ๒๑๔)

ด้านสาธารณสงเคราะห์	\bar{X}	S.D.	การแปลผล
๑. ดำเนินกิจการสาธารณสงเคราะห์ด้วยการพัฒนาสร้างถนน ขุดลอกคูคลอง เป็นต้น	๓.๔๖	.๙๒๗	ปานกลาง
๒. ช่วยเหลือเกื้อกูลกิจการของชุมชนซึ่งเป็นไปเพื่อการสาธารณประโยชน์	๓.๕๔	.๙๐๗	มาก
๓. กำหนดแผนงานที่จะปฏิบัติและให้สงเคราะห์แก่ประชาชน	๓.๙๔	.๙๗๔	มาก
๔. จัดตั้งหน่วยอบรมพุทธศาสนิกชนบริเวณวัด	๓.๒๔	๑.๐๗๒	ปานกลาง
๕. ช่วยเหลือให้คำแนะนำ ตามหลักศาสนาแก่บุคคลที่มีความเดือดร้อนหรือมีทุกข์	๓.๒๕	๑.๐๔๓	ปานกลาง
๖. ช่วยเหลือผู้ประสบภัยธรรมชาติ	๒.๙๖	๑.๑๔๔	ปานกลาง
ภาพรวม	๓.๓๘	.๓๓๑	ปานกลาง

จากตารางที่ ๔.๘ อธิบายได้ว่า ประสิทธิภาพการบริหารจัดการวัดของเจ้าอาวาสในเขตธนบุรี กรุงเทพมหานคร ด้านสาธารณสงเคราะห์นั้น โดยรวมมีการปฏิบัติอยู่ในระดับปานกลาง ($\bar{X} = ๓.๓๘$) เมื่อพิจารณาในแต่ละรายการ ได้พบว่า รายการที่ว่าด้วยช่วยเหลือเกื้อกูลกิจการของชุมชนซึ่งเป็นไปเพื่อการสาธารณประโยชน์ และกำหนดแผนงานที่จะปฏิบัติและให้สงเคราะห์แก่ประชาชน มีการปฏิบัติอยู่ในระดับมาก ($\bar{X} = ๓.๕๔$ และ ๓.๙๔ ตามลำดับ) ส่วนรายการอื่นมีการปฏิบัติอยู่ในระดับปานกลางทุกข้อ

๔.๓ ปัญหา อุปสรรค และข้อเสนอแนะเกี่ยวกับประสิทธิภาพการบริหารจัดการวัดของ เจ้าอาวาสในเขตธนบุรี กรุงเทพมหานคร

จากแบบสอบถามพบว่าปัญหาส่วนใหญ่พอสรุปได้ ดังนี้

๑. เจ้าอาวาสบางรูปไม่เปิดใจรับฟังข้อเสนอแนะของพระภิกษุ-สามเณร และบุคคลต่างๆ ในการบริหารจัดการวัด
๒. เจ้าอาวาสบางรูปขาดวิสัยทัศน์ ขาดเป้าหมาย ในการบริหารจัดการวัด ที่ชัดเจน
๓. เจ้าอาวาสบางรูปใช้คนไม่ถูกกับงาน จึงทำให้งานขาดประสิทธิภาพ
๔. การบริหารจัดการวัดของเจ้าอาวาสบางส่วนไม่มีการประชุม ปรึกษาวางแผน และกำหนดวัตถุประสงค์การพัฒนาวัดอย่างเป็นรูปธรรม เป็นการบริหารจัดการวัดตามความเคยชินที่เคยปฏิบัติมา
๕. ไม่ค่อยจัดกิจกรรมที่ให้พุทธศาสนิกชนเข้าถึงหลักธรรมคำสั่งสอน เน้นการสร้างวัดถุกมากกว่าการสร้างคน
๖. ขาดการประสานงานระหว่าง วัด บ้าน และชุมชน
๗. ประชาชนไม่มีเวลาในการจัดกิจกรรมระหว่างวัดและชุมชน
๘. ไม่ค่อยสนับสนุนการศึกษาพระปริยัติธรรมแผนกธรรม แผนกบาลี และทางโลก แก่พระภิกษุ-สามเณร เท่าที่ควร

จากแบบสอบถามพบว่ามีข้อเสนอแนะ ดังนี้

๑. ควรดูแลรักษาความสะอาดเสนาสนะ และบริเวณสถานที่ต่าง ๆ ภายในวัด อยู่เสมอ เพื่อให้วัดมีความสะอาด เป็นระเบียบเรียบร้อย สวยงาม เหมาะสำหรับการบำเพ็ญบุญ บำเพ็ญกุศลของพุทธศาสนิกชน
๒. ควรมีการประชุมพระภิกษุ-สามเณร ภายในวัด เนือง ๆ เพื่อเพิ่มประสิทธิภาพการบริหารจัดการวัด และ เพื่อความสามัคคีภายในวัด
๓. เจ้าอาวาสควรให้การสนับสนุนการศึกษาพระปริยัติธรรมแผนกธรรม แผนกบาลี และทางโลก แก่พระภิกษุ-สามเณร อย่างเต็มความสามารถ
๔. ส่งเสริมให้เจ้าอาวาสเปิดรับความรู้ใหม่ ๆ เพื่อนำมาใช้ในการบริหารจัดการวัดมีการนำเอา เทคโนโลยีสมัยใหม่ มาใช้ในการพัฒนาวัดมากขึ้น เป็นต้น
๕. ควรมีการจัดกิจกรรมที่สร้างสรรค์ระหว่างวัดและชุมชน
๖. ควรดูแลสอดส่องพระภิกษุ-สามเณร ภายในวัดอย่างทั่วถึง

บทที่ ๕

สรุป อภิปรายผลและข้อเสนอแนะ

การศึกษาวิจัยเรื่อง ประสิทธิภาพการบริหารจัดการวัดของเจ้าอาวาสในเขตธนบุรี กรุงเทพมหานคร มีวัตถุประสงค์เพื่อ เพื่อศึกษาแนวคิดแนวคิดเกี่ยวกับประสิทธิภาพการบริหารจัดการวัด เพื่อศึกษาประสิทธิภาพการบริหารจัดการวัดของเจ้าอาวาส ในเขตธนบุรี กรุงเทพมหานคร และปัญหา อุปสรรค และข้อเสนอแนะเกี่ยวกับประสิทธิภาพการบริหารจัดการวัดของเจ้าอาวาสในเขตธนบุรี กรุงเทพมหานคร ดำเนินการวิจัยโดยวิธีวิจัยเชิงสำรวจ (Survey Research) เก็บรวบรวมข้อมูลโดยใช้แบบสอบถามกับกลุ่มตัวอย่างที่เป็นพระสงฆ์ฆราวาสและพระภิกษุสามเณรที่สังกัด ในเขตธนบุรี กรุงเทพมหานคร จำนวน ๒๑๔ รูป วิเคราะห์ข้อมูลโดยการหาความถี่ ร้อยละ ค่าเฉลี่ย และส่วนเบี่ยงเบนมาตรฐาน สรุปได้ดังนี้

๕.๑ สรุปผลการวิจัย

๕.๑.๑ สถานภาพส่วนบุคคล

ผู้ตอบแบบสอบถามส่วนใหญ่เป็นพระภิกษุ จำนวน ๑๗๙ รูป คิดเป็นร้อยละ ๘๓.๖ มีอายุ ๔๑-๕๐ ปี จำนวน ๗๙ รูป คิดเป็นร้อยละ ๓๖.๙ มีจำนวนพรรษา ๕-๑๐ พรรษา จำนวน ๘๓ รูป คิดเป็นร้อยละ ๓๘.๘ มีวุฒิทางการศึกษาทางธรรม คือ นักธรรมชั้นโท จำนวน ๘๓ รูป คิดเป็นร้อยละ ๔๓.๕ มีวุฒิเปรียญธรรม ป.ธ. ๑-๒ ถึง ป.ธ. ๓ จำนวน ๑๐๕ รูป คิดเป็นร้อยละ ๔๙.๑ และมีวุฒิทางการศึกษาสายสามัญระดับปริญญาตรี จำนวน ๑๒๓ รูป คิดเป็นร้อยละ ๕๗.๕

๕.๑.๒ ประสิทธิภาพการบริหารจัดการวัดของเจ้าอาวาส ในเขตธนบุรี กรุงเทพมหานคร พบว่า

ประสิทธิภาพการบริหารจัดการวัดของเจ้าอาวาส ในเขตธนบุรี กรุงเทพมหานคร นั้น ในภาพรวมอยู่ในระดับมาก โดยมีค่าเฉลี่ย ($\bar{X} = ๓.๖๒$) และเมื่อจำแนกเป็น รายด้านแล้ว พบว่า ด้านการปกครอง, ด้านการศึกษาสงเคราะห์ และด้านการสาธารณูปการ มีการปฏิบัติอยู่ในระดับมาก ($\bar{X} = ๓.๘๙, ๓.๖๗$ และ ๓.๘๗ ตามลำดับ) ส่วนด้านอื่นมีการปฏิบัติอยู่ในระดับปานกลางทุกด้าน

ประสิทธิภาพการบริหารจัดการวัดของเจ้าอาวาสในเขตธนบุรี กรุงเทพมหานคร ด้านการปกครองนั้น โดยรวมมีการปฏิบัติอยู่ในระดับมาก ($\bar{X} = ๓.๘๙$) เมื่อพิจารณาในแต่ละรายการ ได้พบว่า รายการที่ว่าด้วยการจัดกิจการของวัด เช่น บัญชีรายรับ-รายจ่าย ให้เป็นไป

ด้วยดี และ การส่งเสริมให้ครูพระสอนปริยัติธรรมได้เป็นผู้ปกครองคณะสงฆ์ตามแต่โอกาส มีการปฏิบัติอยู่ในระดับปานกลาง ($\bar{X} = 3.47$ และ 3.42 ตามลำดับ) ส่วนรายการอื่นมีการปฏิบัติอยู่ในระดับมากทุกข้อ

ประสิทธิภาพการบริหารจัดการวัดของเจ้าอาวาสในเขตธนบุรี กรุงเทพมหานคร ด้านการศึกษาชั้น โดยรวมมีการปฏิบัติอยู่ในระดับปานกลาง ($\bar{X} = 3.45$) เมื่อพิจารณาในแต่ละรายการ ได้พบว่า รายการที่ว่าด้วยควบคุม เร่งรัดให้มีการเรียนการสอนนักเรียน ตามหลักสูตรนักเรียนตามคำสั่งของมหาเถรสมาคม และยกย่องเชิดชูเกียรติผู้สอนพระปริยัติธรรมเปรียญธรรมบาลีประโยคต่าง ๆ ให้มีขวัญและกำลังใจได้ มีการปฏิบัติอยู่ในระดับมาก ($\bar{X} = 4.15, 3.75$ ตามลำดับ) ส่วนรายการอื่นมีการปฏิบัติอยู่ในระดับปานกลางทุกข้อ

ประสิทธิภาพการบริหารจัดการวัดของเจ้าอาวาสในเขตธนบุรี กรุงเทพมหานคร ด้านการศึกษาสงเคราะห์นั้น โดยรวมมีการปฏิบัติอยู่ในระดับมาก ($\bar{X} = 3.67$) เมื่อพิจารณาในแต่ละรายการ ได้พบว่า รายการที่ว่าช่วยเหลือด้านทุนการศึกษาเฉพาะบุคคลผู้กำลังศึกษาที่มีความเดือดร้อน มีการปฏิบัติอยู่ในระดับปานกลาง นอกนั้นมีการปฏิบัติอยู่ในระดับมากทุกข้อ

ประสิทธิภาพการบริหารจัดการวัดของเจ้าอาวาสในเขตธนบุรี กรุงเทพมหานคร ด้านการเผยแผ่พระพุทธศาสนานั้น โดยรวมมีการปฏิบัติอยู่ในระดับปานกลาง ($\bar{X} = 3.44$) เมื่อพิจารณาในแต่ละรายการ ได้พบว่า รายการที่ว่าด้วยอบรมพระสงฆ์สามเณรให้รู้จักวิธีการเผยแผ่ธรรมะ โดยการจัดให้มีการเทศน์บรรยายในวันสำคัญทางศาสนา, จัดตั้งห้องสมุดภายในวัดเพื่อประโยชน์ในการศึกษาธรรมบาลีแก่พระสงฆ์ สามเณร และประชาชน และจัดให้มีการพิมพ์หนังสือธรรมะหรือเทศน์ออกเผยแผ่เป็นธรรมทานมีการปฏิบัติอยู่ในระดับปานกลาง ($\bar{X} = 3.25, 3.15$ และ 3.20 ตามลำดับ) ส่วนรายการอื่นมีการปฏิบัติอยู่ในระดับมากทุกข้อ

ประสิทธิภาพการบริหารจัดการวัดของเจ้าอาวาสในเขตธนบุรี กรุงเทพมหานคร ด้านสาธารณูปการนั้น โดยรวมมีการปฏิบัติอยู่ในระดับมาก ($\bar{X} = 3.87$) เมื่อพิจารณาในแต่ละรายการ ได้พบว่า รายการที่ว่าด้วยหาทุนในการบำรุงวัดและซ่อมแซมอาคาร และเครื่องสาธารณูปโภค เช่น ประปา และไฟฟ้า เป็นต้น มีการปฏิบัติอยู่ในระดับปานกลาง ($\bar{X} = 3.48$) ส่วนรายการอื่นมีการปฏิบัติอยู่ในระดับมากทุกข้อ

ประสิทธิภาพการบริหารจัดการวัดของเจ้าอาวาสในเขตธนบุรี กรุงเทพมหานคร ด้านสาธารณสงเคราะห์นั้น โดยรวมมีการปฏิบัติอยู่ในระดับปานกลาง ($\bar{X} = 3.38$) เมื่อพิจารณาในแต่ละรายการ ได้พบว่า รายการที่ว่าด้วยช่วยเหลือกิจการของชุมชนซึ่งเป็นไปเพื่อการสาธารณประโยชน์ และกำหนดแผนงานที่จะปฏิบัติและให้สงเคราะห์แก่ประชาชน มีการปฏิบัติอยู่ในระดับมาก ($\bar{X} = 3.54$ และ 3.84 ตามลำดับ) ส่วนรายการอื่นมีการปฏิบัติอยู่ในระดับปานกลางทุกข้อ

๕.๑.๓ ปัญหา อุปสรรค และข้อเสนอแนะเกี่ยวกับประสิทธิภาพการบริหารจัดการวัดของเจ้าอาวาสในเขตธนบุรี กรุงเทพมหานคร

จากแบบสอบถามพบว่าปัญหาส่วนใหญ่พอสรุปได้ ดังนี้

๑. เจ้าอาวาสบางรูปไม่เปิดใจรับฟังข้อเสนอแนะของพระภิกษุ-สามเณร และบุคคลต่างๆ ในการบริหารจัดการวัด
๒. เจ้าอาวาสบางรูปขาดวิสัยทัศน์ ขาดเป้าหมาย ในการบริหารจัดการวัด ที่ชัดเจน
๓. เจ้าอาวาสบางรูปใช้คนไม่ถูกกับงาน จึงทำให้งานขาดประสิทธิภาพ
๔. การบริหารจัดการวัดของเจ้าอาวาสบางส่วนไม่มีการประชุม ปรึกษาวางแผน และกำหนดวัตถุประสงค์การพัฒนาวัดอย่างเป็นรูปธรรม เป็นการบริหารจัดการวัดตามความเคยชินที่เคยปฏิบัติมา
๕. ไม่ค่อยจัดกิจกรรมที่ให้พุทธศาสนิกชนเข้าถึงหลักธรรมคำสั่งสอน เน้นการสร้างวัดมากกว่าการสร้างคน
๖. ขาดการประสานงานระหว่าง วัด บ้าน และชุมชน
๗. ประชาชนไม่มีเวลาในการจัดกิจกรรมระหว่างวัดและชุมชน
๘. ไม่ค่อยสนับสนุนการศึกษาพระปริยัติธรรมแผนกธรรม แผนกบาลี และทางโลก แก่พระภิกษุ-สามเณร เท่าที่ควร

จากแบบสอบถามพบว่ามีข้อเสนอแนะ ดังนี้

๑. ควรดูแลรักษาความสะอาดเสนาสนะ และบริเวณสถานที่ต่าง ๆ ภายในวัด อยู่เสมอ เพื่อให้วัดมีความสะอาด เป็นระเบียบเรียบร้อย สวยงาม เหมาะสำหรับการบำเพ็ญบุญ บำเพ็ญกุศลของพุทธศาสนิกชน
๒. ควรมีการประชุมพระภิกษุ-สามเณร ภายในวัด เนือง ๆ เพื่อเพิ่มประสิทธิภาพการบริหารจัดการวัด และ เพื่อความสามัคคีภายในวัด
๓. เจ้าอาวาสควรให้การสนับสนุนการศึกษาพระปริยัติธรรมแผนกธรรม แผนกบาลี และทางโลก แก่พระภิกษุ-สามเณร อย่างเต็มความสามารถ
๔. ส่งเสริมให้เจ้าอาวาสเปิดรับความรู้ใหม่ ๆ เพื่อนำมาใช้ในการบริหารจัดการวัดมีการนำเอา เทคโนโลยีสมัยใหม่ มาใช้ในการพัฒนาวัดมากขึ้น เป็นต้น
๕. ควรมีการจัดกิจกรรมที่สร้างสรรค์ระหว่างวัดและชุมชน
๖. ควรดูแลสอดส่องพระภิกษุ-สามเณร ภายในวัดอย่างทั่วถึง

๕.๒ อภิปรายผลการวิจัย

การศึกษาวิจัยเรื่อง ประสิทธิภาพการบริหารจัดการวัดของเจ้าอาวาสในเขตธนบุรี กรุงเทพมหานคร สามารถนำมาอภิปรายผลได้ ดังนี้

ด้านการปกครอง พบว่า ประสิทธิภาพการบริหารจัดการวัดของเจ้าอาวาสในเขตธนบุรี กรุงเทพมหานคร ด้านการปกครองนั้น โดยรวมมีการปฏิบัติอยู่ในระดับมาก ซึ่งสอดคล้องกับความเป็นจริง ทั้งนี้แสดงให้เห็นว่าพระสังฆาธิการผู้มีตำแหน่งหน้าที่ทางการปกครองได้ให้ความสำคัญกับการปกครองเพื่อให้เกิดความเรียบร้อยดังตามพระธรรมวินัย กฎหมายบ้านเมือง กฎระเบียบคำสั่ง ประกาศของมหาเถรสมาคม จึงทำให้พระสงฆ์ในเขตธนบุรี มีความเห็นว่า ประสิทธิภาพการบริหารจัดการวัดของเจ้าอาวาสในเขตธนบุรีอยู่ในระดับมาก ซึ่งสอดคล้องกับงานวิจัยของ **พระครูสังฆรักษ์พศวีร์ ธีรปญโญ** ได้วิจัยเรื่อง “บทบาทของพระสังฆาธิการในการบริหารกิจการคณะสงฆ์ : ศึกษากรณี พระสังฆาธิการในจังหวัดนนทบุรี” ผลการวิจัยพบว่า บทบาทของพระสังฆาธิการในการบริหารกิจการคณะสงฆ์โดยรวมอยู่ในระดับมาก ได้แก่ ด้านการควบคุมและส่งเสริมการรักษาความเรียบร้อยดังตาม ด้านการศาสนศึกษา ด้านการศึกษาสงเคราะห์ ด้านการเผยแผ่พระพุทธศาสนา ด้านการสาธารณูปการ และด้านการสาธารณสงเคราะห์ พบว่ามีบทบาทอยู่ในระดับมากทุกด้าน^๑ และสอดคล้องกับงานวิจัยของ **พระชนดล นาคพิพัฒน์** ได้วิจัยเรื่อง “การบริหารกิจการคณะสงฆ์จังหวัดบุรีรัมย์” ซึ่งผลการวิจัยพบว่า พระสังฆาธิการในจังหวัดบุรีรัมย์ มีบทบาทในการบริหารกิจการคณะสงฆ์โดยรวมอยู่ในระดับปานกลาง และเมื่อพิจารณาเป็นรายด้าน พบว่ามีบทบาทในการบริหารกิจการคณะสงฆ์ในด้านการปกครองอยู่ในระดับมาก ส่วนด้านศาสนศึกษา การศึกษาสงเคราะห์ การเผยแผ่พระพุทธศาสนา การสาธารณูปการและการสาธารณสงเคราะห์อยู่ในระดับปานกลาง^๒

ด้านการศึกษา พบว่า ประสิทธิภาพการบริหารจัดการวัดของเจ้าอาวาสในเขตธนบุรี กรุงเทพมหานคร ด้านการศาสนศึกษานั้น โดยรวมมีการปฏิบัติอยู่ในระดับปานกลาง ซึ่งน่าจะสอดคล้องกับความเป็นจริง ทั้งนี้แสดงให้เห็นว่า งานด้านการศาสนศึกษาในเขตธนบุรี ยังควรต้องมีการปรับปรุงแก้ไขในบางประการ เช่น เเร่งรัดธรรมรงค์ให้มีการอบรมบาลีและนักธรรม

^๑พระครูสังฆรักษ์พศวีร์ ธีรปญโญ, “บทบาทของพระสังฆาธิการในการบริหารกิจการคณะสงฆ์ : ศึกษากรณี พระสังฆาธิการในจังหวัดนนทบุรี”, **วิทยานิพนธ์พุทธศาสตรมหาบัณฑิต สาขาวิชารัฐประศาสนศาสตร์**, (บัณฑิตวิทยาลัย : มหาวิทยาลัยมหาจุฬาลงกรณราชวิทยาลัย, ๒๕๕๑), บทคัดย่อ.

^๒พระชนดล นาคพิพัฒน์, “การบริหารกิจการคณะสงฆ์จังหวัดบุรีรัมย์”, **วิทยานิพนธ์พุทธศาสตรมหาบัณฑิต สาขาวิชารัฐประศาสนศาสตร์**, (บัณฑิตวิทยาลัย : มหาวิทยาลัยมหาจุฬาลงกรณราชวิทยาลัย, ๒๕๕๑), บทคัดย่อ.

ก่อนสอบ (แต่ละปี) และสรรหาและพัฒนาครูสอนนักธรรมและบาลี เป็นต้น ซึ่งสอดคล้องกับงานวิจัยของ พระมหามณเฑียร วรธมโม ที่ศึกษาวิจัยเรื่อง บทบาทของพระสังฆาธิการในการบริหารกิจการคณะสงฆ์ในจังหวัดพังงา พบว่า บทบาทการปฏิบัติงานในการบริหารกิจการคณะสงฆ์จังหวัดพังงา ด้านการศาสนศึกษา โดยรวมอยู่ในระดับปานกลาง โดยมีค่าเฉลี่ย ๒.๕๔ และเมื่อพิจารณาเป็นรายข้อแล้วพบว่า มีการจัดให้มีการอบรมบาลีและนักธรรมก่อนสอบและมีการสรรหาและพัฒนาครูสอนนักธรรมและบาลีอยู่ในระดับน้อย^๓

ด้านการศึกษาสงเคราะห์ พบว่า ประสิทธิภาพการบริหารจัดการวัดของเจ้าอาวาสในเขตธนบุรี กรุงเทพมหานคร ด้านการศึกษาสงเคราะห์นั้น โดยรวมมีการปฏิบัติอยู่ในระดับมาก ซึ่งสอดคล้องกับความเป็นจริง ทั้งนี้แสดงให้เห็นว่าพระสังฆาธิการในเขตธนบุรี เป็นผู้ที่มีความสำคัญและตระหนักในด้านการศึกษาสงเคราะห์ ซึ่งเป็นบทบาทหน้าที่ของวัดและคณะสงฆ์มาแต่ครั้งโบราณ ทั้งนี้ก็เพื่อเป็นการให้เกิดประสิทธิภาพมากที่สุด ด้วยความร่วมมือของบ้าน วัด และโรงเรียน ซึ่งสอดคล้องกับงานวิจัยของ พระครูสังฆรักษ์พิศวีร์ ธีรปญฺโญ ได้วิจัยเรื่อง “บทบาทของพระสังฆาธิการในการบริหารกิจการคณะสงฆ์ : ศึกษากรณี พระสังฆาธิการในจังหวัดนนทบุรี” ผลการวิจัยพบว่า บทบาทของพระสังฆาธิการในการบริหารกิจการคณะสงฆ์ โดยรวมอยู่ในระดับมาก ได้แก่ ด้านการควบคุมและส่งเสริมการรักษาความเรียบร้อยดีงาม ด้านการศาสนศึกษา ด้านการศึกษาสงเคราะห์ ด้านการเผยแผ่พระพุทธศาสนา ด้านการสาธารณูปการ และด้านการสาธารณสงเคราะห์ พบว่ามีบทบาทอยู่ในระดับมากทุกด้าน^๔

ด้านการเผยแผ่ พบว่า ประสิทธิภาพการบริหารจัดการวัดของเจ้าอาวาสในเขตธนบุรี กรุงเทพมหานคร ด้านการเผยแผ่พระพุทธศาสนานั้น โดยรวมมีการปฏิบัติอยู่ในระดับปานกลาง ซึ่งน่าจะสอดคล้องกับความเป็นจริง ทั้งนี้แสดงให้เห็นว่า งานด้านการเผยแผ่พระพุทธศาสนาในเขตธนบุรียังคงต้องมีการปรับปรุงแก้ไขในบางประการ เช่น อบรมพระสงฆ์สามเณรให้รู้จักวิธีการเผยแผ่ธรรมะ โดยการจัดให้มีการเทศน์บรรยายในวันสำคัญทางศาสนา และการจัดตั้งห้องสมุดภายในวัดเพื่อประโยชน์ในการศึกษาระบบบาลีแก่พระสงฆ์ สามเณร และประชาชน ซึ่งสอดคล้องกับงานวิจัยของ พระธนดล นาคพิพัฒน์ ได้วิจัยเรื่อง “การบริหารกิจการคณะสงฆ์จังหวัดบุรีรัมย์” ซึ่งผลการวิจัยพบว่า พระสังฆาธิการในจังหวัดบุรีรัมย์ มีบทบาทในการบริหารกิจการคณะสงฆ์โดยรวมอยู่ในระดับปานกลาง และเมื่อพิจารณาเป็นราย

^๓ พระมหามณเฑียร วรธมโม, “บทบาทของพระสังฆาธิการในการบริหารกิจการคณะสงฆ์ในจังหวัดพังงา”, วิทยานิพนธ์พุทธศาสตรมหาบัณฑิต สาขาวิชารัฐประศาสนศาสตร์, (บัณฑิตวิทยาลัย : มหาวิทยาลัยมหาจุฬาลงกรณราชวิทยาลัย, ๒๕๕๒), หน้า ๗๖.

^๔ พระครูสังฆรักษ์พิศวีร์ ธีรปญฺโญ, “บทบาทของพระสังฆาธิการในการบริหารกิจการคณะสงฆ์ : ศึกษากรณี พระสังฆาธิการในจังหวัดนนทบุรี”, วิทยานิพนธ์พุทธศาสตรมหาบัณฑิต สาขาวิชารัฐประศาสนศาสตร์, (บัณฑิตวิทยาลัย : มหาวิทยาลัยมหาจุฬาลงกรณราชวิทยาลัย, ๒๕๕๑), บทคัดย่อ.

ด้าน พบว่ามีบทบาทในการบริหารกิจการคณะสงฆ์ในด้านการปกครองอยู่ในระดับมาก ส่วนด้านศาสนศึกษา การศึกษาสงเคราะห์ การเผยแผ่พระพุทธศาสนา การสาธารณูปการและการสาธารณสงเคราะห์อยู่ในระดับปานกลาง^๕

ด้านการสาธารณูปการ พบว่า ประสิทธิภาพการบริหารจัดการวัดของเจ้าอาวาสในเขตธนบุรี กรุงเทพมหานคร ด้านการสาธารณูปการนั้น โดยรวมมีการปฏิบัติอยู่ในระดับมาก ซึ่งสอดคล้องกับความเป็นจริง ทั้งนี้แสดงให้เห็นว่า พระสังฆาธิการในเขตธนบุรี ได้ตระหนักและให้ความสำคัญกับการก่อสร้างถาวรวัตถุ การบูรณปฏิสังขรณ์ ซ่อมแซมเพื่อเป็นการอนุรักษ์ศาสนสถานและศาสนวัตถุ โดยถือว่าเป็นการสืบทอดพระพุทธศาสนาไปสู่อนุชนรุ่นหลัง ซึ่งสอดคล้องกับงานวิจัยของ พระมหามณเฑียร วรธมโม ที่ศึกษาวิจัยเรื่อง บทบาทของพระสังฆาธิการในการบริหารกิจการคณะสงฆ์ในจังหวัดพังงา พบว่า บทบาทการปฏิบัติงานในการบริหารกิจการคณะสงฆ์จังหวัดพังงา ด้านการสาธารณูปการ โดยรวมอยู่ในระดับมาก โดยมีค่าเฉลี่ย ๓.๖๔ และเมื่อพิจารณาเป็นรายข้อแล้วพบว่า มีการก่อสร้างอาคารและเสนาสนะโดยยึดแบบอนุรักษ์ศิลปวัฒนธรรมท้องถิ่นและความเป็นไทยและมีการจัดหาทุนในการบำรุงวัดและซ่อมแซมอาคาร รวมทั้งเครื่องสาธารณูปโภคต่างๆ^๖

ด้านการสาธารณสงเคราะห์ พบว่า ประสิทธิภาพการบริหารจัดการวัดของเจ้าอาวาสในเขตธนบุรี กรุงเทพมหานคร ด้านการสาธารณสงเคราะห์นั้น โดยรวมมีการปฏิบัติอยู่ในระดับปานกลาง ซึ่งน่าจะสอดคล้องกับความเป็นจริง ทั้งนี้แสดงให้เห็นว่า งานด้านการสาธารณสงเคราะห์ในเขตธนบุรียังควรต้องมีการปรับปรุงแก้ไขในบางประการ เช่น การช่วยเหลือผู้ประสบภัยธรรมชาติ การจัดตั้งหน่วยอบรมพุทธศาสนิกชนบริเวณวัด และการดำเนินกิจการสาธารณสงเคราะห์ด้วยการพัฒนา สร้างถนน ขุดลอกคูคลอง เป็นต้น ซึ่งสอดคล้องกับงานวิจัยของ พระธนดล นาคพิพัฒน์ ได้วิจัยเรื่อง “การบริหารกิจการคณะสงฆ์จังหวัดบุรีรัมย์” ซึ่งผลการวิจัยพบว่า พระสังฆาธิการในจังหวัดบุรีรัมย์ มีบทบาทในการบริหารกิจการคณะสงฆ์โดยรวมอยู่ในระดับปานกลาง และเมื่อพิจารณาเป็นรายด้าน พบว่ามีบทบาทในการบริหารกิจการ

^๕พระธนดล นาคพิพัฒน์, “การบริหารกิจการคณะสงฆ์จังหวัดบุรีรัมย์”, วิทยานิพนธ์พุทธศาสตรมหาบัณฑิต สาขาวิชารัฐประศาสนศาสตร์, (บัณฑิตวิทยาลัย : มหาวิทยาลัยมหาจุฬาลงกรณราชวิทยาลัย, ๒๕๕๑), บทคัดย่อ.

^๖พระมหามณเฑียร วรธมโม, “บทบาทของพระสังฆาธิการในการบริหารกิจการคณะสงฆ์ในจังหวัดพังงา”, วิทยานิพนธ์พุทธศาสตรมหาบัณฑิต สาขาวิชารัฐประศาสนศาสตร์, (บัณฑิตวิทยาลัย : มหาวิทยาลัยมหาจุฬาลงกรณราชวิทยาลัย, ๒๕๕๒), หน้า ๗๙.

คณะสงฆ์ในด้านการปกครองอยู่ในระดับมาก ส่วนด้านศาสนศึกษา การศึกษาสงเคราะห์ การเผยแผ่พระพุทธศาสนา การสาธารณูปการและการสาธารณสงเคราะห์อยู่ในระดับปานกลาง^๗

๕.๓ ข้อเสนอแนะ

ผลการศึกษาวิจัยเรื่อง ประสิทธิภาพการบริหารจัดการวัดของเจ้าอาวาสในเขตชนบุรี กรุงเทพมหานคร ผู้วิจัยมีข้อเสนอแนะ ดังนี้

๕.๓.๑ ข้อเสนอแนะเพื่อนำผลการวิจัยไปปฏิบัติ

๑. เจ้าอาวาสควรมีการกำหนดนโยบายการบริหารจัดการวัด มีการวางแผน ทั้งระยะสั้น ระยะยาว ในการบริหารจัดการ และพัฒนาวัดอย่างเป็นรูปธรรม

๒. เจ้าอาวาส คณะกรรมการวัด และชุมชน หรือผู้มีส่วนเกี่ยวข้อง ควรมีการประชุมกันเป็นประจำ เพื่อหาข้อผิดพลาด ปัญหา อุปสรรค จุดอ่อน จุดแข็ง ในการบริหารจัดการและพัฒนาวัด เพื่อรับฟังข้อเสนอแนะ และเป็นการมีส่วนร่วมในการบริหารจัดการและพัฒนาวัด

๓. เจ้าอาวาสควรจัดกิจกรรมเพื่อให้พุทธศาสนิกชนเข้าถึงหลักธรรมคำสั่งสอนของพระสัมมาสัมพุทธเจ้า และนำไปปฏิบัติในชีวิตประจำวันได้อย่างเกิดประโยชน์สูงสุด

๔. หน่วยงานที่เกี่ยวข้อง ควรจัดให้มีการประชุม อบรม หรือสัมมนา ให้แก่พระสังฆาธิการระดับเจ้าอาวาส รองเจ้าอาวาส คณะกรรมการวัด เพื่อเป็นเพิ่มศักยภาพในการบริหารจัดการ และพัฒนาวัด

๕. เจ้าอาวาสควรกำกับให้พระภิกษุ สามเณร ดูแลรักษาความสะอาดเสนาสนะ และบริเวณสถานที่ต่าง ๆ ภายในวัดอยู่เสมอ เพื่อให้วัดมีความสะอาด เป็นระเบียบเรียบร้อย สวยงาม เหมาะสำหรับการบำเพ็ญบุญบำเพ็ญกุศลของพุทธศาสนิกชน

๖. เจ้าอาวาสควรมีการประชุมพระภิกษุ-สามเณร ภายในวัด เนื้อหา ๑ เพื่อเพิ่มประสิทธิภาพการบริหารจัดการวัด และ เพื่อความสามัคคีภายในวัด

๗. เจ้าอาวาสควรให้การสนับสนุนการศึกษาพระปริยัติธรรมแผนกธรรม แผนกบาลี และทางโลก แก่พระภิกษุ-สามเณร อย่างเต็มความสามารถ

๕.๓.๒ ข้อเสนอแนะเพื่อการวิจัยครั้งต่อไป

จากการศึกษาวิจัยในครั้งนี้ ผู้วิจัยมีแนวทางในการสนับสนุนการทำวิจัยครั้งต่อไปในประเด็นดังต่อไปนี้

^๗ พระชนดล นาคพิพัฒน์, "การบริหารกิจการคณะสงฆ์จังหวัดบุรีรัมย์", วิทยานิพนธ์พุทธศาสตรมหาบัณฑิต สาขาวิชารัฐประศาสนศาสตร์, (บัณฑิตวิทยาลัย : มหาวิทยาลัยมหาจุฬาลงกรณราชวิทยาลัย, ๒๕๕๑), บทคัดย่อ.

๑. ควรศึกษาเชิงเปรียบเทียบทั้งเรื่องคุณลักษณะหรือคุณสมบัติความเป็นผู้นำ
ทักษะการบริหารจัดการ และปัจจัยที่ส่งเสริมการบริหารจัดการวัดของเจ้าอาวาสแต่ละวัด

๒. ควรมีการศึกษาเชิงพัฒนาการบริหารจัดการวัดของเจ้าอาวาส

๓. การศึกษาเปรียบเทียบปัจจัยที่ส่งเสริมการบริหารจัดการวัดที่มีขนาดต่างกัน
ได้แก่ วัดขนาดเล็ก กลาง และใหญ่

๔. ควรมีการศึกษาปัญหาและอุปสรรคในการบริหารจัดการและพัฒนาวัด

๕. ควรศึกษาวิจัยเชิงคุณภาพ เพื่อจะได้ทราบรายละเอียด ด้วยการสัมภาษณ์
(Interview) โดยใช้แบบสัมภาษณ์ รวบรวมข้อมูลจากการสัมภาษณ์เชิงลึก (In depth
Interview) กับผู้ให้ข้อมูลที่สำคัญ (Key Informants) คือ

๑. เจ้าคณะภาค

๒. เจ้าคณะจังหวัด

๓. เจ้าคณะอำเภอ

๔. เจ้าคณะตำบล

๕. เลขานุการเจ้าคณะต่าง ๆ

๖. ผู้อำนวยการสำนักงานพระพุทธศาสนาจังหวัด

บรรณานุกรม

๑. หนังสือภาษาไทย

กรมการศาสนา. พระราชบัญญัติคณะสงฆ์ ฉบับที่ ๒ พ.ศ. ๒๕๓๕. กรุงเทพฯ ฯ: โรงพิมพ์การศาสนา, ๒๕๓๕.

_____ . คู่มือการจัดการศึกษาสงฆ์. กรุงเทพฯ ฯ : โรงพิมพ์การศาสนา, ๒๕๓๗.

_____ . ก. คู่มือพระสังฆาธิการว่าด้วยพระราชบัญญัติ กฎ ระเบียบ และคำสั่งของคณะสงฆ์. กรุงเทพฯ ฯ : กองแผนงาน, ๒๕๔๒.

_____ . ข. คู่มือการบริหารและการจัดการวัดฉบับย่อ. กรุงเทพฯ ฯ : โรงพิมพ์การศาสนา, ๒๕๔๒.

_____ . วัดพัฒนา ๔๓. กรุงเทพฯ ฯ : โรงพิมพ์การศาสนา, ๒๕๔๓.

_____ . คู่มือการดำเนินงานวัดพัฒนาตัวอย่าง. กรุงเทพฯ ฯ : กองพุทธศาสนสถาน, ๒๕๔๕.

_____ . วัดพัฒนา ' ๔๖. กรุงเทพฯ ฯ : กองพุทธศาสนสถาน. โรงพิมพ์การศาสนา, ๒๕๔๖.

กวี วงศ์พุ่ม. ภาวะผู้นำ. พิมพ์ครั้งที่ ๗. กรุงเทพฯ: บ.บี.เค.อินเตอร์พริ้นท์ จำกัด, ๒๕๕๐.

กองอนุรักษ์สิ่งแวดล้อมและศิลปกรรม. กรมการศาสนา. การพัฒนาวัดเพื่ออนุรักษ์

สิ่งแวดล้อมศิลปกรรม. กรุงเทพฯ ฯ : โรงพิมพ์การศาสนา, ๒๕๔๓.

กิติ ตย์คานนท์. เทคนิคการสร้างภาวะผู้นำ. พิมพ์ครั้งที่ ๑๐. กรุงเทพฯ: สำนักพิมพ์เปลวอักษร, ๒๕๔๓.

เจียบ ไทยยิ่ง. ปัจจัยที่ส่งผลต่อความสำเร็จของเจ้าอาวาสในการพัฒนาวัดให้เป็น

ศูนย์กลางของชุมชน กรณีศึกษา : ภาคเหนือและภาคตะวันออกเฉียงเหนือ.

รายงานการวิจัยกอง-แผนงาน. กรมการศาสนา, ๒๕๔๑.

ชาญณรงค์ หินเกิด. บทบาทของพระสังฆาธิการกับการพัฒนาวัดในจังหวัดมหาสารคาม.

วิทยานิพนธ์ศิลปศาสตรมหาบัณฑิต, สาขาไทยคดีศึกษา, บัณฑิตวิทยาลัย,

มหาวิทยาลัยมหาสารคาม, ๒๕๔๒.

ชาญวิทย์ มูลโคตร. ประสิทธิภาพการบริหารงานโรงเรียนประถมศึกษา สังกัด

สำนักงานการประถมศึกษาอำเภอวังหิน จังหวัดศรีสะเกษ.

ภาคินพนธ์ พัฒนบริหารศาสตรมหาบัณฑิต (พัฒนาสังคม), คณะพัฒนาสังคม

สถาบันบัณฑิตพัฒนบริหารศาสตร์, ๒๕๓๗.

ธีรภูมิ ทองโอษฐ์. การศึกษาการปฏิบัติศาสนกิจของเจ้าอาวาสในจังหวัดร้อยเอ็ด.

วิทยานิพนธ์ปริญญาการศึกษามหาบัณฑิต, บริหารการศึกษา, บัณฑิตวิทยาลัย,
มหาวิทยาลัยศรีนครินทรวิโรฒ, ๒๕๔๔.

น้ำผึ้ง โพธิ์ทอง. ภาวะผู้นำการเปลี่ยนแปลงกับประสิทธิผลการปฏิบัติงานของผู้บริหาร
ระดับท้องถิ่น : กรณีศึกษาองค์การบริหารส่วนตำบล อำเภอเมือง จังหวัด
สุพรรณบุรี. ปริญญาศิลปศาสตรมหาบัณฑิต สาขาพัฒนาสังคม คณะพัฒนาสังคม
สถาบันบัณฑิตพัฒนบริหารศาสตร์, ๒๕๔๙.

บุญช่วย จันทร์เข้า. พฤติกรรมการบริหารของเจ้าอาวาสที่ส่งผลต่อการปฏิบัติงานวัด ใน
เขตการปกครองคณะสงฆ์จังหวัดกรุงเทพมหานคร. วิทยานิพนธ์ปริญญาศึกษา
ศาสตรมหาบัณฑิต, สาขาการบริหารการศึกษา, ภาควิชาการบริหารการศึกษา,
บัณฑิตวิทยาลัย, มหาวิทยาลัยศิลปากร, ๒๕๔๔.

บุญศรี พานะจิตต์ และคณะ. ความสำเร็จในการปฏิบัติภารกิจของวัด : ศึกษาเฉพาะกรณี
วัดสวนแก้ว อำเภอบางใหญ่ จังหวัดนนทบุรี. กรุงเทพฯ ฯ : โรงพิมพ์แห่ง
จุฬาลงกรณ์มหาวิทยาลัย, ๒๕๔๕.

ปรกรณ์ ต้นสกุล. การศึกษาสภาพและปัญหาการบริหารงานของพระสังฆาธิการในวัด
พัฒนาตัวอย่าง. วิทยานิพนธ์ครุศาสตรมหาบัณฑิต, สาขาบริหารการศึกษา,
มหาวิทยาลัยราชภัฏบ้านสมเด็จ, ๒๕๔๖.

ประยุทธ์ เจริญสวัสดิ์. การบริหารงานบุคคล. กรุงเทพฯ ฯ : กรมพลศึกษากระทรวงศึกษาธิการ,
๒๕๔๐.

ประสิทธิ์ ทองอ่อน. พฤติกรรมมนุษย์กับการพัฒนาตน. กรุงเทพฯ ฯ : เอิร์ดเอฟเอ็กดูเคชั่น,
๒๕๔๒.

ประเวศ วะสี. “พระสงฆ์กับการรู้เท่าทันสังคม” หลักการบริหารจัดการวัดในยุค
โลกาภิวัตน์. กรุงเทพฯ ฯ : สำนักงานสภาสถาบันราชภัฏ, ๒๕๓๙.

พนม พงษ์ไพบูลย์. จารึกไว้ในพระพุทธรูปศาสนา. กรุงเทพฯ ฯ : โรงพิมพ์การศาสนา, ๒๕๓๙.

พนม พุกกะพันธ์. ภาวะผู้นำและการจูงใจ. กรุงเทพฯ ฯ : จามจุรีโปรดักส์, ๒๕๔๔.

พระเทพปริยัติสุธี. การคณะสงฆ์และการพระศาสนา. กรุงเทพฯ ฯ : โรงพิมพ์มหาจุฬาลงกรณ
ราชวิทยาลัย, ๒๕๔๐.

พระธรรมกิตติวงศ์. “พระสงฆ์กับกรมการศาสนา” ใน กรมการศาสนาสู่ทศวรรษแห่งการ
พัฒนา. หน้า ๑๐๒. กรุงเทพฯ ฯ : โรงพิมพ์การศาสนา, ๒๕๔๑.

พระธรรมปิฎก(ป.อ. ปยุตโต). การศึกษาเครื่องมือพัฒนาที่ยังต้องพัฒนา. พิมพ์ครั้งที่ ๒.
กรุงเทพฯ ฯ : สหธรรมิก, ๒๕๔๑.

พระมหาทงชัย บุรณพิสุทธ์. บทบาทของวัดกับชุมชนเมื่อในเขตบางรัก กรุงเทพมหานคร.

วิทยานิพนธ์ปริญญาศึกษาศาสตรมหาบัณฑิต, สาขาพัฒนาชนบทศึกษา, สถาบันวิจัย
ภาษาและวัฒนธรรมเพื่อพัฒนาชนบท, มหาวิทยาลัยมหิดล, ๒๕๔๖.

พระมหาเรีงศักดิ์ พิมพ์สกุล. รูปแบบการบริหารวัดในทศวรรษหน้า. วิทยานิพนธ์การศึกษา
มหาบัณฑิต, สาขาบริหารการศึกษา, บัณฑิตวิทยาลัย, มหาวิทยาลัยบูรพา, ๒๕๔๕.

พระมหาสุรียา หอมวัน. บุคลิกภาพของเจ้าอาวาสที่พึงประสงค์ : กรณีศึกษาพระภิกษุ-
สามเณรวัดสระกำแพงใหญ่ อำเภอกุฑมพรพิสัย จังหวัดศรีสะเกษ. สารนิพนธ์
ศิลปศาสตรมหาบัณฑิต, สาขาวิชาการบริหารองค์การ, บัณฑิตวิทยาลัย, มหาวิทยาลัย
เกริก, ๒๕๔๔.

พระมหาสมชาย ตุ่นพื่น. ปัจจัยที่มีผลต่อประสิทธิภาพในการบริหารงานองค์การ

สงฆ์ไทย. ภาคนิพนธ์ศิลปศาสตรมหาบัณฑิต(พัฒนาสังคม),

สาขาการจัดการการพัฒนาสังคม, สถาบันบัณฑิตพัฒนบริหารศาสตร์, ๒๕๔๒.

พระมหาอนุศักดิ์ จันทราลักษณ์. ปัญหาและแนวทางแก้ปัญหาการบริหารจัดการวัดของ
เจ้าอาวาสในจังหวัดมหาสารคาม. รายงานการค้นคว้าอิสระ ปริญญาการศึกษา
มหาบัณฑิต, สาขาการศึกษานอกกระบบ, มหาวิทยาลัยมหาสารคาม, ๒๕๔๔.

พระราชบัญญัติคณะสงฆ์. (ฉบับที่ ๒) พ.ศ. ๒๕๓๕. (๔ มีนาคม ๒๕๓๕). ราชกิจจานุเบกษา.
เล่มที่ ๑๐๙ ตอนที่ ๑๖. หน้าที่ ๑-๑๓.

_____. พ.ศ. ๒๕๐๕. (๓๑ ธันวาคม ๒๕๐๕). ราชกิจจานุเบกษา. เล่มที่ ๗๙ ตอนที่
๑๑๕. หน้าที่ ๑-๑๙.

พระราชรัตนมณี. การจัดสาธารณูปการและสาธารณสงเคราะห์ของวัด. กรุงเทพฯ :
โรงพิมพ์การศาสนา, ๒๕๓๘.

พระวิบูลธรรมวาที. “พระสังฆาธิการวัด” ใน ที่ระลึกงานสมโภชฉลองพระปัญญาแต่งตั้ง
เจ้าคณะจังหวัดศรีสะเกษ. หน้า ๓๑. กรุงเทพฯ : โรงพิมพ์มหาจุฬาลงกรณ์
ราชวิทยาลัย, ๒๕๓๗.

พระศรีปริยัติโมลี. การเมืองมิใช่เรื่องของสงฆ์. กรุงเทพฯ : เรือนแก้วการพิมพ์, ๒๕๔๓.

พระอวยชัย อินศรีเมือง. ปัจจัยที่ส่งผลต่อความสำเร็จในการพัฒนาวัดให้เป็นศูนย์กลาง
ชุมชน ศึกษาเฉพาะกรณีวัดในเขตอำเภอบรบือ อำเภอบรบือ จังหวัด
มหาสารคาม. รายงานการค้นคว้าอิสระ, ปริญญาศิลปศาสตรมหาบัณฑิต, สาขาวิชา
ไทยคดีศึกษา, (กลุ่มสังคมศาสตร์), มหาวิทยาลัยมหาสารคาม, ๒๕๔๒.

พิมลจรรย์ นามวัฒน์ เอกสารการสอน องค์การและการจัดการ. กรุงเทพฯ:

มหาวิทยาลัยสุโขทัยธรรมมาธิราช สาขาวิชาวิทยาการจัดการ, ๒๕๕๒.

ไพฑูริย์ เจริญพันธุ์วงศ์, พฤติกรรมองค์การและการบริหาร พิมพ์ครั้งที่ ๒. กรุงเทพฯ : โอ.

เอส.พรีนติ้ง เฮาส์, ๒๕๕๐.

มนัส ภาคภูมิ และคณะ. ปัจจัยที่มีผลต่อความสำเร็จของเจ้าอาวาสในการพัฒนาวัดให้เป็น

ศูนย์กลางของชุมชน. กรุงเทพฯ ฯ : กองแผนงานกรมการศาสนา, ๒๕๕๐.

ยงยศ ทศนะพยัคฆ์. การศึกษาความสัมพันธ์ระหว่างทักษะการบริหารงานกับ

ประสิทธิภาพการปฏิบัติงานของศึกษานิเทศก์อำเภอในภาคใต้ของประเทศไทย.

วิทยานิพนธ์ปริญญาโทบริหารศึกษาศาสตร์ สาขาเอกการศึกษาศาสตร์, มหาวิทยาลัยทักษิณ,

๒๕๕๐.

ยุทธนา มุ่งสมัคร. การศึกษาปัจจัยที่มีผลต่อประสิทธิผลการปฏิบัติงานตามบทบาทหน้าที่

ของเจ้าหน้าที่สาธารณสุขระดับตำบล ในจังหวัดชัยภูมิ. โครงการศึกษาค้นคว้า

ด้วยตนเอง, ศิลปศาสตรมหาบัณฑิต, สาขาวิชาสังคมวิทยาการพัฒนาศาสตร์, บัณฑิต

วิทยาลัย, มหาวิทยาลัยขอนแก่น, ๒๕๓๙.

รังสรรค์ ประเสริฐศรี. ภาวะผู้นำ. กรุงเทพมหานคร : ธนัชนิเทศพิมพ์, ๒๕๕๔.

ราชบัณฑิตยสถาน. พจนานุกรมฉบับราชบัณฑิตยสถาน พ.ศ. ๒๕๒๕. พิมพ์ครั้งที่ ๖.

กรุงเทพฯ ฯ : อักษรเจริญทัศน์, ๒๕๓๙.

รุ่งทิพย์ ฉัตรสุวรรณ. ภาวะผู้นำการเปลี่ยนแปลงกับประสิทธิผลในการบริหารงานของ

หัวหน้าพยาบาลโรงพยาบาลชุมชน ในเขต ๑๘. ปริญญาศิลปศาสตรมหาบัณฑิต

สาขาพัฒนาสังคม คณะพัฒนาสังคม สถาบันบัณฑิตพัฒนบริหารศาสตร์, ๒๕๕๘.

วัชรีย์ บุรณสิงห์. การบริหารหลักสูตร. พิมพ์ครั้งที่ ๒. กรุงเทพฯ : มหาวิทยาลัยรามคำแหง,

๒๕๕๓.

วิศรุต มีแก้ว. ปัจจัยที่มีผลต่อประสิทธิภาพในการปฏิบัติงานของพนักงานสอบสวน

: ศึกษาเฉพาะกรณีสถานีตำรวจสังกัดตำรวจภูธรจังหวัดอุบลราชธานี.

ภาคนิพนธ์ พัฒนบริหารศาสตรมหาบัณฑิต (พัฒนาสังคม), คณะพัฒนาสังคม

สถาบันบัณฑิตพัฒนบริหารศาสตร์, ๒๕๕๒.

สมคิด บางโม. องค์การและการจัดการ. พิมพ์ครั้งที่ ๓ กรุงเทพฯ ฯ : วิทยพัฒน์, ๒๕๕๕.

สมยศ นาวิการ. การบริหาร. กรุงเทพฯ ฯ : ดอกหญ้า, ๒๕๓๘.

สมศรี วีรานนท์. การศึกษาการใช้ทักษะการบริหารงานของผู้บริหารโรงเรียนประถมศึกษา

สังกัดสำนักงานคณะกรรมการการประถมศึกษาแห่งชาติเขตการศึกษา ๑.

วิทยานิพนธ์ปริญญาโทศึกษาศาสตร์มหาบัณฑิต, บัณฑิตวิทยาลัย, จุฬาลงกรณ์

มหาวิทยาลัย, ๒๕๓๙.

สมศักดิ์ ด่านเดชา. **ทักษะการบริหารงานและประสิทธิภาพการบริหารงานวิชาการของ**

ผู้บริหารโรงเรียนประถมศึกษา จังหวัดยะลา. วิทยานิพนธ์ศึกษาศาสตร์

มหาบัณฑิต สาขาวิชาการบริหารการศึกษา มหาวิทยาลัยสงขลานครินทร์, ๒๕๔๔.

สันติธร ภูริภักดี. “คุณภาพกับการบริหาร”. **วารสารนักบริหาร** : มหาวิทยาลัยกรุงเทพ ฉบับที่ ๓.(๒๕๔๒).

สุเทพ พงศ์ศรีวัฒน์. **ภาวะผู้นำ ทฤษฎีและปฏิบัติ : ศาสตร์และศิลป์สู่ความเป็นผู้นำที่**

สมบูรณ์.พิมพ์ครั้งที่ ๒. มหาวิทยาลัยราชภัฏเชียงใหม่, ๒๕๔๘.

สุวิระ ทรงเมตตา. **เทคนิคภาวะผู้นำ.** กรุงเทพฯ : สถาบันพัฒนาข้าราชการตำรวจ กรมตำรวจ, ๒๕๔๑.

อภิวรรณ แก้วเล็ก. **ภาวะผู้นำของผู้บริหารที่ส่งผลต่อประสิทธิผลของโรงเรียน**

มัธยมศึกษาสังกัดกรมสามัญศึกษา เขตการศึกษา ๑. วิทยานิพนธ์ปริญญาศึกษาศาสตรมหาบัณฑิต สาขาวิชาการบริหารการศึกษา บัณฑิตวิทยาลัย มหาวิทยาลัย

ศิลปากร, ๒๕๔๒.

เอกชัย กี่สุขพันธ์. **การบริหาร : ทักษะและการปฏิบัติ.** กรุงเทพฯ : สุขภาพใจ, ๒๕๓๘.

๒. หนังสือภาษาอังกฤษ

Drucker Peter F. **The Practice of Management** . New York : Harper & Row Publishers, 1974.

Ernest Dale. **Management : Theory and Practice.** New York : McGraw-Hill, 1973.

Goleman Daniel. **Working with Emotional Intelligence.** Bantam. New York, 1998.

Goleman Daniel, Boyatzis Richard and McKee Annie. **The New Leaders.** Little Brown, London, 2002.

Hutchinson, Jonh G. **Organization : Theory and Classical Concepts.** New York : McGraw-Hill] 1967.

Keith Davis. **Human Behavior at Work.** New York : McGraw-Hill,1972.

Katz, Robert L. “Skills of an Effective Administration ” **Harvard Business Review.** 33 (January-February), 1955.

Koontz,Harold & Cyril O’ Donnell. **Principle Of Management : An Analysis of Managerial Functions.** New York : McGraw-Hill.1972.

Raymond J. Burdy. **Fundamental of Leadership Readings.** Massachusetts Addison : Wesley Publishing Co, 1972.

ภาคผนวก

ภาคผนวก ก.

หนังสือขอความอนุเคราะห์เป็นผู้เชี่ยวชาญตรวจสอบคุณภาพเครื่องมือวิจัย



บันทึกข้อความ

ส่วนงาน ภาควิชารัฐศาสตร์ คณะสังคมศาสตร์ โทร.โทรสาร ๐ - ๒๕๓๕ - ๒๑๒๓ (ภายใน ๒๑๓๐)

ที่ ศธ ๖๑๐๕.๒ /๐๓๕

วันที่ ๒๕ มกราคม ๒๕๕๓

เรื่อง ขอบความอนุเคราะห์ตรวจแก้ไขเครื่องมือที่ใช้ในการทำวิทยานิพนธ์

เรียน ผศ.ดร.เต็มศักดิ์ ทองอินทร์

ด้วย พระครูพิศาลภริธรรม ฉายา ปณฺญาวชิโร รหัสประจำตัวนิสิต ๕๑๐๑๔๐๔๕๓๔ นิสิตปริญญาโทหลักสูตรพุทธศาสตรมหาบัณฑิต สาขาวิชาการจัดการเชิงพุทธ มหาวิทยาลัยมหาจุฬาลงกรณราชวิทยาลัย ได้ทำการศึกษาวิจัยเรื่อง "ศึกษาประสิทธิภาพการบริหารจัดการเจ้าอาวาสในเขตธนบุรี กรุงเทพมหานคร" เพื่อเป็นส่วนหนึ่งของการศึกษาตามหลักสูตรดังกล่าว

ในการศึกษาเกี่ยวกับเรื่องนี้ โครงการหลักสูตรพุทธศาสตรมหาบัณฑิต สาขาวิชาการจัดการเชิงพุทธ พิจารณาแล้วเห็นว่าท่านเป็นผู้ที่มีความรู้ ความเชี่ยวชาญในเรื่องนี้เป็นอย่างยิ่ง จึงใคร่ขอเรียนเชิญท่านเป็นผู้เชี่ยวชาญพิจารณาตรวจแก้ไขเครื่องมือที่ใช้ในการทำวิทยานิพนธ์ ดังที่ได้แนบมาพร้อมแล้วนี้ โครงการหลักสูตรพุทธศาสตรมหาบัณฑิต สาขาวิชาการจัดการเชิงพุทธ มหาวิทยาลัยมหาจุฬาลงกรณราชวิทยาลัย หวังเป็นอย่างยิ่งว่าจะได้รับความอนุเคราะห์จากท่านด้วยดี จึงขอขอบคุณในความเอื้อเฟื้อทางวิชาการมา ณ โอกาสนี้

จึงเรียนมาเพื่อโปรดพิจารณาให้ความอนุเคราะห์

(ผู้ช่วยศาสตราจารย์ ดร.สุรพล สุธะพรหม)

หัวหน้าภาควิชารัฐศาสตร์

ผู้อำนวยการหลักสูตรพุทธศาสตรมหาบัณฑิต

สาขาวิชาการจัดการเชิงพุทธ

ขอแจ้งเครื่อง ๕๑๑๑๑
เครื่องใช้ทุกตัว
๕ ก.พ. ๕๓



บันทึกข้อความ

ส่วนงาน ภาควิชารัฐศาสตร์ คณะสังคมศาสตร์ โทร.,โทรสาร ๐ - ๒๕๓๕ - ๒๑๒๓ (ภายใน ๒๑๓๐)

ที่ ศธ ๖๑๐๕.๒ /๐๓๙

วันที่ ๒๕ มกราคม ๒๕๕๓

เรื่อง ขอกความอนุเคราะห์ตรวจแก้ไขเครื่องมือที่ใช้ในการทำวิทยานิพนธ์

เรียน ผศ.อนุภูมิ ไชวเกษม

ด้วย พระครูพิศาลภริธรรม ฉายา ปญญาวิโร รหัสประจำตัวนิสิต ๕๑๐๑๔๐๔๕๗๔ นิสิตปริญญาโทหลักสูตรพุทธศาสตรมหาบัณฑิต สาขาวิชาการจัดการเชิงพุทธ มหาวิทยาลัยมหาจุฬาลงกรณราชวิทยาลัย ได้ทำการศึกษาวิจัยเรื่อง “ศึกษาประสิทธิภาพการบริหารจัดการเจ้าอาวาสในเขตธนบุรี กรุงเทพมหานคร” เพื่อเป็นส่วนหนึ่งของการศึกษาตามหลักสูตรดังกล่าว

ในการศึกษาเกี่ยวกับเรื่องนี้ โครงการหลักสูตรพุทธศาสตรมหาบัณฑิต สาขาวิชาการจัดการเชิงพุทธ พิจารณาแล้วเห็นว่าท่านเป็นผู้ที่มีความรู้ ความเชี่ยวชาญในเรื่องนี้เป็นอย่างยิ่ง จึงใคร่ขอเรียนเชิญท่านเป็นผู้เชี่ยวชาญพิจารณาตรวจแก้ไขเครื่องมือที่ใช้ในการทำวิทยานิพนธ์ ดังที่ได้แนบมาพร้อมแล้วนี้ โครงการหลักสูตรพุทธศาสตรมหาบัณฑิต สาขาวิชาการจัดการเชิงพุทธ มหาวิทยาลัยมหาจุฬาลงกรณราชวิทยาลัย หวังเป็นอย่างยิ่งว่าจะได้รับความอนุเคราะห์จากท่านด้วยดี จึงขอขอบคุณในความเอื้อเฟื้อทางวิชาการมา ณ โอกาสนี้

จึงเรียนมาเพื่อโปรดพิจารณาให้ความอนุเคราะห์

(ผู้ช่วยศาสตราจารย์ ดร.สุรพล สุธะพรหม)

หัวหน้าภาควิชารัฐศาสตร์

ผู้อำนวยการหลักสูตรพุทธศาสตรมหาบัณฑิต

สาขาวิชาการจัดการเชิงพุทธ



บันทึกข้อความ

ส่วนงาน ภาควิชารัฐศาสตร์ คณะสังคมศาสตร์ โทร.,โทรสาร ๐ - ๒๕๓๔ - ๒๑๒๓ (ภายใน ๒๑๓๐)

ที่ ศธ ๖๑๐๕.๒ /๐๓๔

วันที่ ๒๔ มกราคม ๒๕๕๓

เรื่อง ขอกความอนุเคราะห์ตรวจแก้ไขเครื่องมือที่ใช้ในการทำวิทยานิพนธ์

นมัสการ พระมหาสม กลยาโน,Ph.D.

ด้วย พระครูพิศาลภริธรรม ฉายา ปญญาวิโร รหัสประจำตัวนิสิต ๕๑๐๑๔๐๕๗๔ นิสิตปริญญาโทหลักสูตรพุทธศาสตรมหาบัณฑิต สาขาวิชาการจัดการเชิงพุทธ มหาวิทยาลัยมหาจุฬาลงกรณราชวิทยาลัย ได้ทำการศึกษาวิจัยเรื่อง "ศึกษาประสิทธิภาพการบริหารจัดการเจ้าอาวาสในเขตธนบุรี กรุงเทพมหานคร" เพื่อเป็นส่วนหนึ่งของการศึกษาตามหลักสูตรดังกล่าว

ในการศึกษาเกี่ยวกับเรื่องนี้ โครงการหลักสูตรพุทธศาสตรมหาบัณฑิต สาขาวิชาการจัดการเชิงพุทธ พิจารณาแล้วเห็นว่าพระคุณท่านเป็นผู้ที่มีความรู้ ความเชี่ยวชาญในเรื่องนี้เป็นอย่างยิ่ง จึงใคร่ขออาราธนาพระคุณท่านเป็นผู้เชี่ยวชาญพิจารณาตรวจแก้ไขเครื่องมือที่ใช้ในการทำวิทยานิพนธ์ ดังที่ได้แนบมาพร้อมแล้วนี้ โครงการหลักสูตรพุทธศาสตรมหาบัณฑิต สาขาวิชาการจัดการเชิงพุทธ มหาวิทยาลัยมหาจุฬาลงกรณราชวิทยาลัย หวังเป็นอย่างยิ่งว่าคงจะได้รับความอนุเคราะห์จากพระคุณท่านด้วยดี จึงขอขอบคุณในความเอื้อเฟื้อทางวิชาการมา ณ โอกาสนี้

จึงนมัสการมาเพื่อโปรดพิจารณาให้ความอนุเคราะห์

๐๘๖๑๑๕๒/๐๓๔
๒๓
๑๓ ม.ค. ๕๓

(ผู้ช่วยศาสตราจารย์ ดร.สุรพล สุธะพรหม)
หัวหน้าภาควิชารัฐศาสตร์
ผู้อำนวยการหลักสูตรพุทธศาสตรมหาบัณฑิต
สาขาวิชาการจัดการเชิงพุทธ



บันทึกข้อความ

ส่วนงาน ภาควิชารัฐศาสตร์ คณะสังคมศาสตร์ โทร.,โทรสาร ๐ - ๒๕๓๔ - ๒๑๒๓ (ภายใน ๒๑๓๐)

ที่ ศธ ๖๑๐๕.๒ /๐๓๔

วันที่ ๒๔ มกราคม ๒๕๕๓

เรื่อง ขอบความอนุเคราะห์ตรวจสอบแก้ไขเครื่องมือที่ใช้ในการทำวิทยานิพนธ์

นมัสการ พระวันชัย ภัททจารี

ด้วย พระครูพิศาลธีรธรรม ฉายา ปญญาวิโร รหฺสประจำตัวนิสิต ๕๑๐๑๔๐๔๕๗๔ นิสิตปริญญาโทหลักสูตรพุทธศาสตรมหาบัณฑิต สาขาวิชาการจัดการเชิงพุทธ มหาวิทยาลัยมหาจุฬาลงกรณราชวิทยาลัย ได้ทำการศึกษาวิจัยเรื่อง "ศึกษาประสิทธิภาพการบริหารจัดการเจ้าอาวาสในเขตธนบุรี กรุงเทพมหานคร" เพื่อเป็นส่วนหนึ่งของการศึกษาตามหลักสูตรดังกล่าว

ในการศึกษาเกี่ยวกับเรื่องนี้ โครงการหลักสูตรพุทธศาสตรมหาบัณฑิต สาขาวิชาการจัดการเชิงพุทธ พิจารณาแล้วเห็นว่าพระคุณท่านเป็นผู้ที่มีความรู้ ความเชี่ยวชาญในเรื่องนี้เป็นอย่างดี จึงใคร่ขออาราธนาพระคุณท่านเป็นผู้เชี่ยวชาญพิจารณาตรวจแก้ไขเครื่องมือที่ใช้ในการทำวิทยานิพนธ์ ดังที่ได้แนบมาพร้อมแล้วนี้ โครงการหลักสูตรพุทธศาสตรมหาบัณฑิต สาขาวิชาการจัดการเชิงพุทธ มหาวิทยาลัยมหาจุฬาลงกรณราชวิทยาลัย หวังเป็นอย่างยิ่งว่าคงจะได้รับความอนุเคราะห์จากพระคุณท่านด้วยดี จึงขอขอบคุณในความเอื้อเฟื้อทางวิชาการมา ณ โอกาสนี้

จึงนมัสการมาเพื่อโปรดพิจารณาให้ความอนุเคราะห์

(ผู้ช่วยศาสตราจารย์ ดร.สุรพล สุษะพรหม)

หัวหน้าภาควิชารัฐศาสตร์

ผู้อำนวยการหลักสูตรพุทธศาสตรมหาบัณฑิต

สาขาวิชาการจัดการเชิงพุทธ

ได้โปรด (๖/๑๖/๕๕)แล้ว

นพ.

นพ. วันชัย ภัททจารี

๑๒ มี.ค. ๕๓



บันทึกข้อความ

ส่วนงาน ภาควิชารัฐศาสตร์ คณะสังคมศาสตร์ โทร.,โทรสาร ๐ - ๒๕๓๔ - ๒๑๒๓ (ภายใน ๒๑๓๐)

ที่ ศธ ๖๑๐๕.๒ /๐๓๙

วันที่ ๒๙ มกราคม ๒๕๕๓

เรื่อง ขอความอนุเคราะห์ตรวจแก้ไขเครื่องมือที่ใช้ในการทำวิทยานิพนธ์

นมัสการ พระมหาอำนาจ อัสการี, Ph.D.

ด้วย พระครูพิศาลดิธธรรม ฉายา ปญญาวิโร รหัสประจำตัวนิสิต ๕๑๐๑๔๐๔๕๓๔ นิสิตปริญญาโทหลักสูตรพุทธศาสตรมหาบัณฑิต สาขาวิชาการจัดการเชิงพุทธ มหาวิทยาลัยมหาจุฬาลงกรณราชวิทยาลัย ได้ทำการศึกษาวิจัยเรื่อง “ศึกษาประสิทธิภาพการบริหารจัดการเจ้าอาวาสในเขตธนบุรี กรุงเทพมหานคร” เพื่อเป็นส่วนหนึ่งของการศึกษาตามหลักสูตรดังกล่าว

ในการศึกษาเกี่ยวกับเรื่องนี้ โครงการหลักสูตรพุทธศาสตรมหาบัณฑิต สาขาวิชาการจัดการเชิงพุทธ พิจารณาแล้วเห็นว่าพระคุณท่านเป็นผู้ที่มีความรู้ ความเชี่ยวชาญในเรื่องนี้เป็นอย่างยิ่ง จึงใคร่ขออาราธนาพระคุณท่านเป็นผู้เชี่ยวชาญพิจารณาตรวจแก้ไขเครื่องมือที่ใช้ในการทำวิทยานิพนธ์ ดังที่ได้แนบมาพร้อมแล้วนี้ โครงการหลักสูตรพุทธศาสตรมหาบัณฑิต สาขาวิชาการจัดการเชิงพุทธ มหาวิทยาลัยมหาจุฬาลงกรณราชวิทยาลัย หวังเป็นอย่างยิ่งว่าคงจะได้รับความอนุเคราะห์จากพระคุณท่านด้วยดี จึงขอขอบคุณในความเอื้อเฟื้อทางวิชาการมา ณ โอกาสนี้

จึงนมัสการมาเพื่อโปรดพิจารณาให้ความอนุเคราะห์

(ผู้ช่วยศาสตราจารย์ ดร.สุรพล สุษะพรหม)

หัวหน้าภาควิชารัฐศาสตร์

ผู้อำนวยการหลักสูตรพุทธศาสตรมหาบัณฑิต

สาขาวิชาการจัดการเชิงพุทธ

๙/๑๓/๕๓

ภาคผนวก ข.

หนังสือขอความอนุเคราะห์เก็บข้อมูลเพื่อการวิจัย

ที่ ศธ ๖๑๐๕.๒/๒๑๖



ภาควิชารัฐศาสตร์ คณะสังคมศาสตร์
มหาวิทยาลัยมหาจุฬาลงกรณราชวิทยาลัย
อาคารเรียนวัดศรีสุदारาม แขวงบางขุนนนท์
เขตบางกอกน้อย กรุงเทพมหานคร ๑๐๗๐๐
โทรศัพท์/โทรสาร ๐๒-๕๓๔-๒๑๒๓

๓ มิถุนายน ๒๕๕๓

เรื่อง ขอบความอนุเคราะห์เก็บข้อมูลเพื่อการวิจัย
นมัสการ เจ้าคณะเขตธนบุรี
สิ่งที่ส่งมาด้วย แบบสอบถามที่ใช้ในการเก็บข้อมูล จำนวน ๑ ฉบับ

ด้วย พระครูพิศาลธีรธรรม ฉายา ปญญาวิโร รหฺสประจาตัวนิสิต ๕๑๐๑๔๐๔๕๗๔
นิสิตปริญญาโทหลักสูตรพุทธศาสตรมหาบัณฑิต สาขาวิชาการจัดการเชิงพุทธ มหาวิทยาลัยมหาจุฬาลงกรณราชวิทยาลัย ได้ทำการศึกษาวิจัยเรื่อง “ศึกษาประสิทธิภาพการบริหารจัดการวัดของเจ้าอาวาสในเขตธนบุรี กรุงเทพมหานคร” เพื่อเป็นส่วนหนึ่งของการศึกษาตามหลักสูตรดังกล่าว

ในการศึกษาวิจัยเกี่ยวกับเรื่องนี้จำเป็นต้องเก็บข้อมูลจากพระภิกษุในเขตการปกครองของพระคุณท่านจึงขอความอนุเคราะห์จากพระคุณท่านเพื่อโปรดพิจารณาอนุญาตให้นิสิตดำเนินการเก็บรวบรวมข้อมูลในการวิจัย ซึ่งจะเป็นประโยชน์ทางวิชาการต่อไป

หลักสูตรพุทธศาสตรมหาบัณฑิต สาขาวิชาการจัดการเชิงพุทธ มหาวิทยาลัยมหาจุฬาลงกรณราชวิทยาลัย หวังเป็นอย่างยิ่งว่าคงจะได้รับความอนุเคราะห์จากพระคุณท่านด้วยดี และขอขอบพระคุณในความเอื้อเฟื้อทางวิชาการมา ณ โอกาสนี้

จึงนมัสการมาเพื่อโปรดพิจารณาให้ความอนุเคราะห์

ขอนมัสการมาด้วยความเคารพอย่างสูง

(ผู้ช่วยศาสตราจารย์ ดร.สุรพล สุยะพรหม)

หัวหน้าภาควิชารัฐศาสตร์

ผู้อำนวยการหลักสูตรพุทธศาสตรมหาบัณฑิต

สาขาวิชาการจัดการเชิงพุทธ

อนุทิน ๒๕๕๓
๑๓ มิถุนายน ๒๕๕๓
อนุทิน

๗ d.c. ๕๕๓

ภาควิชารัฐศาสตร์ คณะสังคมศาสตร์
โทร/โทรสาร ๐-๒๕๓๔-๒๑๒๓ ภายใน ๒๑๓๐

ภาคผนวก ค.

แบบสอบถามที่ใช้ในการวิจัย

ประวัติผู้วิจัย

- ชื่อ** : พระครูพิศาลถิรธรรม
- เกิด** : ๒๒ พฤษภาคม ๒๔๙๕
- สถานที่เกิด** : จังหวัดสุรินทร์
- การศึกษา** : พ.ศ. ๒๕๑๒ จบนักธรรมชั้นตรี สำนักเรียนวัดโสธรวรารามวรวิหาร
จ.ฉะเชิงเทรา
- : พ.ศ. ๒๕๑๓ จบนักธรรมชั้นโท สำนักเรียนวัดโสธรวรารามวรวิหาร
จ.ฉะเชิงเทรา
- : พ.ศ. ๒๕๑๔ จบนักธรรมชั้นเอก สำนักเรียนวัดโสธรวรารามวรวิหาร
จ.ฉะเชิงเทรา
- : พ.ศ. ๒๕๒๐ จบ ม.ศ.๓ สำนักเรียนวัดอินทรารามศึกษาผู้ใหญ่ กทม.
- : พ.ศ. ๒๕๒๔ จบ ม.ศ.๕ โรงเรียนสุวรรณรังษฤษฎ์วิทยา วัดมหาธาตุ
อำเภอเมือง จังหวัดเพชรบุรี
- : พ.ศ. ๒๕๔๘ จบหลักสูตรประกาศนียบัตร การบริหารกิจการคณะสงฆ์ (ป.บส.)
- : พ.ศ. ๒๕๕๑ จบ ปริญญาตรี พท.บ. สาขาวิชาการจัดการเชิงพุทธ
- อุปสมบท** : วันที่ ๒๘ กรกฎาคม ๒๕๑๕
- สังกัด** : วัดบুদ্ধโคโล
- หน้าที่** : เจ้าอาวาสวัดบুদ্ধโคโล
- ที่อยู่ปัจจุบัน** : วัดบুদ্ধโคโล แขวงดาวคะนอง เขตธนบุรี กรุงเทพมหานคร
- : โทร. ๐๒-๔๗๖-๒๕๘๔, ๐๘-๑๖๑๔-๘๙๑๖