

อิทธิพลของพระพุทธศาสนาที่มีต่อการสร้างเจดีย์ในสมัยสุโขทัย
The Influence of Buddhism towards the Construction of Cetiya in Sukhothai
Period

นายพิบูลย์ ลิ้มพานิชย์

วิทยานิพนธ์นี้เป็นส่วนหนึ่งของการศึกษา
ตามหลักสูตรปริญญาพุทธศาสตรมหาบัณฑิต
สาขาวิชาพระพุทธศาสนา
บัณฑิตวิทยาลัย
มหาวิทยาลัยมหาจุฬาลงกรณราชวิทยาลัย
พุทธศักราช ๒๕๔๙

อิทธิพลของพระพุทธศาสนาที่มีต่อการสร้างเจดีย์ในสมัยสุโขทัย

นายพิบูลย์ ลิมพานิชย์

วิทยานิพนธ์นี้เป็นส่วนหนึ่งของการศึกษา
ตามหลักสูตรปริญญาพุทธศาสตรมหาบัณฑิต
สาขาวิชาพระพุทธศาสนา
บัณฑิตวิทยาลัย
มหาวิทยาลัยมหาจุฬาลงกรณราชวิทยาลัย
พุทธศักราช ๒๕๔๙

(ลิขสิทธิ์เป็นของมหาวิทยาลัยมหาจุฬาลงกรณราชวิทยาลัย)

The Influence of Buddhism towards the Construction of Cetiya in Sukhothai
Period

Mr. Piboon Limphanich

A Thesis Submitted in Partial Fulfillment of
The Requirement For The Degree of
Master of Arts
(Buddhist studies)

Graduate School
Mahachulalongkornrajavidyalaya University
Bangkok, Thailand

บัณฑิตวิทยาลัย มหาวิทยาลัยมหาจุฬาลงกรณราชวิทยาลัย อนุมัติให้บัณฑิตวิทยาลัย
ฉบับนี้ เป็นส่วนหนึ่งของการศึกษาตามหลักสูตรปริญญาพุทธศาสตรมหาบัณฑิต สาขาวิชา
พระพุทธศาสนา

.....

(พระศรีสิทธิมนี)

คณบดีบัณฑิตวิทยาลัย

คณะกรรมการตรวจสอบบัณฑิตวิทยาลัยประธานกรรมการ

(พระสุธีวรญาณ)

.....กรรมการ

(พระมหาสมจินต์ สุมมาปัญญา)

.....กรรมการ

(ศ.ดร.สันติ เล็กสุขุม)

.....กรรมการ

(ผศ.ดร.จิรพัฒน์ ประพันธ์วิทยา)

.....กรรมการ

(ดร. ประเวศ ลิ้มปริงซี่)

คณะกรรมการควบคุมบัณฑิตวิทยาลัย พระมหาสมจินต์ สุมมาปัญญา ประธานกรรมการ

ผศ. ดร. จิรพัฒน์ ประพันธ์วิทยา กรรมการ

ดร. ประเวศ ลิ้มปริงซี่ กรรมการ

ชื่อวิทยานิพนธ์	: อิทธิพลของพระพุทธรูปศาสนาที่มีต่อการสร้างเจดีย์ในสมัยสุโขทัย
ผู้วิจัย	: นายพิบูลย์ ลี้มพานิชย์
ปริญญา	: พุทธศาสตรมหาบัณฑิต (พระพุทธรูปศาสนา)
คณะกรรมการควบคุมวิทยานิพนธ์	
	: พระมหาสมจินต์ สมุมาปัญญา ป.ธ. ๙, พธ.ม., Ph.D.
	: ผศ.ดร.จิริพัฒน์ ประพันธ์วิทยา, ศ.บ.(โบราณคดี), M.A., Ph.D.
	: ดร.ประเวศ ลิมปประดิษฐ์ Ph.D.
วันสำเร็จการศึกษา	: ๑๗ พฤศจิกายน ๒๕๔๙

บทคัดย่อ

วิทยานิพนธ์ฉบับนี้ เป็นงานวิจัยเชิงคุณภาพ เป็นการศึกษาข้อมูลจากเอกสาร (Documentary research) โดยมีวัตถุประสงค์หลักของการศึกษาดังนี้ คือ ๑. เพื่อศึกษาการกำเนิดและพัฒนาการ การสร้างเจดีย์ในพระพุทธรูปศาสนา ๒. เพื่อศึกษาอิทธิพลของพระพุทธรูปศาสนาที่มีต่อการสร้างเจดีย์ในสมัยสุโขทัย ๓. เพื่อศึกษารูปแบบการสร้างเจดีย์ในสมัยสุโขทัยที่ได้รับการสืบทอดมาจนถึงปัจจุบัน

ผลการวิจัยพบว่า การสร้างเจดีย์นั้นมีมาก่อนสมัยพุทธกาล โดยมีต้นกำเนิดมาจากประเพณีการเผาศพ และเก็บอัฐิไว้เคารพบูชาของพวกอารยันที่นับถือศาสนาพราหมณ์ เจดีย์ที่สร้างขึ้นในยุคแรก ๆ จะทำเป็นเนินดินและบรรจุอัฐิของผู้ที่เคารพนับถือไว้ภายใน ซึ่งพระพุทธรูปทรงนำประเพณีการฝังอัฐิของพวกอารยันมาปรับใช้ในทางพระพุทธรูปศาสนา และการสร้างเจดีย์ในพระพุทธรูปศาสนาก็เป็นพุทธประสงค์โดยตรง เป็นประเพณีนิยมที่สร้างขึ้นเพื่อวัตถุประสงค์ในการสักการะบูชา ต่อมาประเพณีการสร้างเจดีย์ในพระพุทธรูปศาสนาได้แพร่หลายจากอินเดียไปยังประเทศต่าง ๆ ที่สำคัญได้แก่ ศรีลังกา เพราะเป็นประเทศใกล้เคียงที่มีรูปแบบการสร้างเจดีย์ที่คล้ายกับอินเดีย ซึ่งประเทศไทยก็ได้รับพระพุทธรูปศาสนาจากทั้งอินเดียและศรีลังกา การที่พระพุทธรูปศาสนาได้เข้าสู่ประเทศไทยนั้น จากหลักฐานในคัมภีร์มหาวงศ์พบว่าพระพุทธรูปศาสนาได้เข้ามาประดิษฐานในประเทศไทยครั้งแรก เป็นพระพุทธรูปนิกายหินยาน เมื่อคราวที่พระเจ้าอโศกมหาราชแห่งอินเดียได้ส่งสมณทูตไปเผยแผ่พระพุทธรูปศาสนาในดินแดนต่าง ๆ ๙ สาย หนึ่งในบรรดา ๙ สายนั้นก็คือสุวรรณภูมิ ซึ่งสันนิษฐานว่าได้แก่ภาคกลางของไทยและภาคใต้ของพม่า หลังจากนั้นในสมัยสุโขทัย พระพุทธรูปนิกายลังกาวงศ์ได้เข้ามาเผยแผ่ในประเทศไทยและมีอิทธิพลต่อกษัตริย์รวมทั้งประชาชนในอาณาจักรสุโขทัยเป็นอย่างมาก ทำให้ประเพณีการสร้างเจดีย์ในพระพุทธรูปศาสนา

จากการศึกษาในครั้งนี้ ยังพบว่าได้มีการตีความเกี่ยวกับแนวคิดการออกแบบเจดีย์ไว้หลายแนวคิด โดยแบ่งออกเป็น ๒ แนวคิดหลัก คือ

๑. แนวคิดการออกแบบเจดีย์ตามหลักพระพุทธศาสนา พบว่าได้มีการนำหลักคำสอนทางพระพุทธศาสนามาตีความส่วนประกอบต่าง ๆ ของเจดีย์

๒. แนวคิดการออกแบบเจดีย์ตามหลักศาสนาพราหมณ์ โดยมีการตีความตามหลักความเชื่อและคัมภีร์ต่าง ๆ ในศาสนาพราหมณ์ เช่น คัมภีร์วิษณุปุราณะ กวีนิพนธ์มหาภารตะ

Thesis Title : The Influence of Buddhism towards the Construction
 : of Cetiya in Sukhothai Period
 Researcher : Mr. Piboon Limphanich
 Degree : Master of Arts (Buddhist Studies)
 Thesis Supervisory Committee
 : Phramaha Somjin Sammapanno Pali IX, M.A., Ph.D.
 : Asst.Prof.Dr.Chirapat Prapandvidya B.A., M.A., Ph.D.
 : Dr. Pawait Limparangsee Ph.D.
 Date of Graduation : November 17, 2006

ABSTRACT

This Thesis is a qualitative research and a documentary one. The main purposes of the research are : - 1. To study the origin and development of the construction of cetiya in Buddhism, 2. To study The Influence of Buddhism towards the construction of cetiya in Sukhothai Period , and 3. To study the form of the construction of cetiya in Sukhothai Period continuing up to the present time.

From the research it is found that the construction of cetiya started before the Buddhist Period. It was originated from the ceremony of cremation and the preservation of ashes carried out by the Aryan people believing in Brahmanism. The earliest cetiya was built as a mound in which the honourable persons' ashes were kept . The Aryan's ways of preservation were later adopted to be used in Buddhism by the Buddha. Therefore, the construction of cetiya in Buddhism became a common culture for sacred spot. The culture was initially started in India and sprad to its neighbouring countries such as Sri Lanka in which one can find the similarity in the types of cetiya architecture. Thailand also adopted Buddhism from India and Sri Lanka. From the evidence in Mahāvamsa scripture, it is found that Buddhism coming to Thailand for the first time was the Hinayana Buddhism. One of the missionaries sent from India by king Asoka the Great was the one coming to Suvanṇabhūmi, in Thailand. The Suvanṇabhūmi is

From this research it is found that there has been the interpretation of various viewpoints regarding the types of the cetiya. Such viewpoints can be classified as follows :-

1. The Buddhist principles of teaching are interpreted as the components of cetiya.

2. The viewpoint regarding the types of cetiya according to Brahmanism are interpreted according to the names of the scriptures in Brahmanism such as Vishṇu-purāṇa Scripture, The Mahābhārata etc.

กิตติกรรมประกาศ

วิทยานิพนธ์เรื่อง “อิทธิพลของพระพุทธศาสนาที่มีต่อการสร้างเจดีย์ในสมัยสุโขทัย” นี้ สำเร็จลงได้ด้วยดี เพราะได้รับความอนุเคราะห์จากบรรดาคณาจารย์และผู้มีพระคุณ ผู้วิจัยขอ จารึกนามไว้เพื่อเป็นเกียรติ ดังนี้

ขอกราบขอบพระคุณ พระมหาสมจินต์ สุมมาปญโญ ประธานกรรมการควบคุม วิทยานิพนธ์ ที่กรุณาให้แนวทางการนำเสนอหัวข้อและเนื้อหาต่าง ๆ ตลอดถึงแนวทางการแก้ไข ข้อบกพร่องของวิทยานิพนธ์ฉบับนี้

ขอขอบพระคุณ ผศ. ดร. จิรพัฒน์ ประพันธ์วิทยา กรรมการควบคุมวิทยานิพนธ์ ที่ กรุณาให้คำปรึกษา เสนอแนะข้อคิดเห็น และตรวจสอบแก้ไขข้อบกพร่อง

ขอขอบพระคุณ ดร. ประเวศ ลิ้มปรางษ์ กรรมการควบคุมวิทยานิพนธ์ และ รศ. เสนอ นิลเดช ที่กรุณาให้ความรู้ คำแนะนำ ในส่วนข้อมูลด้านสถาปัตยกรรม

ขอขอบพระคุณ รศ. ชูศักดิ์ ทิพย์เกษร ที่ให้ความกรุณาตรวจสอบ แก้ไขบทความย่อใน วิทยานิพนธ์ฉบับนี้

ขอขอบคุณ เจ้าหน้าที่ห้องสมุดกรมศิลปากรทุกท่าน ที่ให้ความร่วมมือในการสืบค้น ข้อมูล การอำนวยความสะดวก และให้คำแนะนำเกี่ยวกับเอกสาร ข้อมูลที่เกี่ยวข้องกับ วิทยานิพนธ์ฉบับนี้

ขอขอบคุณ คุณชบา อ่อนนาค คุณวิไลรัตน์ พุทธานิรมย์ และเพื่อนสาขาวิชา พระพุทธศาสนาทุกท่านที่มีส่วนกระตุ้นเตือน ให้กำลังใจในการทำวิทยานิพนธ์นี้

สุดท้ายนี้ ผู้วิจัยขอขอบคุณสถาบันการศึกษาและท่านผู้เกี่ยวข้องทุกท่านที่ไม่ได้กล่าว นามไว้ ณ ที่นี้ ซึ่งมีส่วนช่วยให้วิทยานิพนธ์สำเร็จลงได้ด้วยดี และขออุทิศส่วนบุญกุศลที่เกิดจาก วิทยานิพนธ์ฉบับนี้แก่บิดาผู้ล่วงลับไปแล้ว

นายพิบูลย์ ลิ้มพานิชย์

๑๗ พฤศจิกายน ๒๕๔๙

๒.๒.๒.๒	การถวายพระเพลิงพระพุทธรูป	๒๑
๒.๒.๒.๓	การแบ่งพระบรมสารีริกธาตุของพระพุทธรูป	๒๕
๒.๒.๒.๔	การบูชาพระบรมสารีริกธาตุและการสร้างสถูป	๒๘
๒.๒.๓	การสร้างเจดีย์ในสมัยพระเจ้าอโศกมหาราช	๓๑
๒.๒.๔	รูปแบบของเจดีย์ในประเทศอินเดีย	๓๓
๒.๒.๕	แนวความคิดการออกแบบเจดีย์ในประเทศอินเดีย	๓๘
๒.๒.๕.๑	แนวความคิดการออกแบบเจดีย์ตามหลักพระพุทธศาสนา	๓๘
๒.๒.๕.๒	แนวความคิดการออกแบบเจดีย์ตามหลักศาสนาพราหมณ์	๓๙
๒.๓	ประเพณีการสร้างเจดีย์ในประเทศศรีลังกา	๔๒
๒.๓.๑	การสืบทอดประเพณีการสร้างเจดีย์จากประเทศอินเดียมายังประเทศศรีลังกา	๔๒
๒.๓.๑.๑	ความสัมพันธ์ระหว่างพระเจ้าทวานัมปิยติสสะกับพระเจ้าอโศกมหาราช	๔๒
๒.๓.๑.๒	การประดิษฐานพระพุทธรูปในศรีลังกา	๔๔
๒.๓.๒	การสร้างเจดีย์ในประเทศศรีลังกา	๔๖
๒.๓.๒.๑	การสร้างเจดีย์ในสมัยพระเจ้าทวานัมปิยติสสะ	๔๖
๒.๓.๒.๒	การสร้างเจดีย์ในสมัยพระเจ้าทภูริศคามนีอภัย	๔๘
๒.๓.๓	รูปแบบของเจดีย์ในประเทศศรีลังกา	๔๙
๒.๓.๔	แนวความคิดการออกแบบเจดีย์ในประเทศศรีลังกา	๕๒
๒.๓.๔.๑	แนวความคิดการออกแบบเจดีย์ตามหลักพระพุทธศาสนา	๕๒
๒.๓.๔.๒	แนวความคิดการออกแบบเจดีย์ตามหลักศาสนาพราหมณ์	๕๔
๒.๓.๔.๓	สัญลักษณ์รูปช้างที่เป็นองค์ประกอบของเจดีย์	๕๕
บทที่ ๓	อิทธิพลของพระพุทธศาสนาที่มีต่อการสร้างเจดีย์ในสมัยสุโขทัย	๕๘
๓.๑	การสืบทอดประเพณีการสร้างเจดีย์จากประเทศอินเดียมายังประเทศไทย	๕๘
๓.๒	การสืบทอดประเพณีการสร้างเจดีย์จากประเทศศรีลังกามายังประเทศไทย	๖๔
๓.๓	อิทธิพลของพระพุทธศาสนาที่มีต่อการสร้างเจดีย์ในสมัยสุโขทัย	๖๘
๓.๓.๑	อิทธิพลของพระพุทธศาสนาที่มีต่อการสร้างเจดีย์ในวัดช้างล้อม	๖๘
๓.๓.๑.๑	ประวัติความเป็นมาของวัดช้างล้อม	๖๘
๓.๓.๑.๒	รูปแบบของเจดีย์ในวัดช้างล้อม	๗๐

๓.๓.๑.๓ แนวคิดการออกแบบเจดีย์ในวัดช้างล้อม	๗๐
๓.๓.๒ อิทธิพลของพระพุทธรูปศาสนาที่มีต่อการสร้างเจดีย์ในวัดเจดีย์เจ็ดแถว	๗๓
๓.๓.๒.๑ ประวัติความเป็นมาของวัดเจดีย์เจ็ดแถว	๗๓
๓.๓.๒.๒ รูปแบบของเจดีย์ในวัดเจดีย์เจ็ดแถว	๗๓
๓.๓.๒.๓ แนวคิดการออกแบบเจดีย์ในวัดเจดีย์เจ็ดแถว	๗๔
๓.๔ อิทธิพลของสถาปัตยกรรมสมัยต่างๆ ที่มีต่อการสร้างเจดีย์ในสมัยสุโขทัย	๗๗
๓.๔.๑ อิทธิพลของสถาปัตยกรรมสมัยศรีวิชัย ที่มีต่อการสร้างเจดีย์ในสมัยสุโขทัย	๗๗
๓.๔.๒ อิทธิพลของสถาปัตยกรรมสมัยลพบุรี ที่มีต่อการสร้างเจดีย์ในสมัยสุโขทัย	๗๘
๓.๔.๓ อิทธิพลของสถาปัตยกรรมสมัยล้านนา ที่มีต่อการสร้างเจดีย์ในสมัยสุโขทัย	๗๙
บทที่ ๔ รูปแบบการสร้างเจดีย์ในสมัยสุโขทัยที่ได้รับการสืบทอดมาจนถึงปัจจุบัน	๘๑
๔.๑ รูปแบบการสร้างเจดีย์ในสมัยสุโขทัยที่มีอิทธิพลต่อเจดีย์สมัยอยุธยา	๘๑
๔.๑.๑ รูปแบบการสร้างเจดีย์ในสมัยสุโขทัย ที่มีอิทธิพลต่อเจดีย์ในวัดมเหยงคณ์	๘๒
๔.๑.๑.๑ ประวัติความเป็นมาของวัดมเหยงคณ์	๘๒
๔.๑.๑.๒ รูปแบบของเจดีย์ในวัดมเหยงคณ์	๘๔
๔.๑.๒ รูปแบบการสร้างเจดีย์ในสมัยสุโขทัย ที่มีอิทธิพลต่อเจดีย์ในวัดพระศรีสรรเพชญ์	๘๕
๔.๑.๒.๑ ประวัติความเป็นมาของวัดพระศรีสรรเพชญ์	๘๕
๔.๑.๒.๒ รูปแบบของเจดีย์ในวัดพระศรีสรรเพชญ์	๘๖
๔.๒ รูปแบบการสร้างเจดีย์ในสมัยสุโขทัยที่มีอิทธิพลต่อเจดีย์สมัยรัตนโกสินทร์	๘๘
๔.๒.๑ รูปแบบการสร้างเจดีย์ในสมัยสุโขทัย ที่มีอิทธิพลต่อเจดีย์ในวัดบวรนิเวศวิหาร	๘๘
๔.๒.๑.๑ ประวัติความเป็นมาของวัดบวรนิเวศวิหาร	๘๘
๔.๒.๑.๒ รูปแบบของเจดีย์ในวัดบวรนิเวศวิหาร	๘๙
๔.๒.๒ รูปแบบการสร้างเจดีย์ในสมัยสุโขทัย ที่มีอิทธิพลต่อเจดีย์ในวัดพระศรีรัตนศาสดาราม	๙๐
๔.๒.๒.๑ ประวัติความเป็นมาของวัดพระศรีรัตนศาสดาราม	๙๐

๔.๒.๒.๒	รูปแบบของเจดีย์ในวัดพระศรีรัตนศาสดาราม	๙๑
๔.๒.๓	รูปแบบการสร้างเจดีย์ในสมัยสุโขทัย ที่มีอิทธิพลต่อเจดีย์ในวัดราชประดิษฐ์สถิตมหาสีมาราม	๙๒
๔.๒.๓.๑	ประวัติความเป็นมาของวัดราชประดิษฐ์สถิตมหาสีมาราม	๙๒
๔.๒.๓.๒	รูปแบบของเจดีย์ในวัดราชประดิษฐ์สถิตมหาสีมาราม	๙๓
๔.๒.๔	รูปแบบการสร้างเจดีย์ในสมัยสุโขทัย ที่มีอิทธิพลต่อเจดีย์ในวัดราชบพิธสถิตมหาสีมาราม	๙๔
๔.๒.๔.๑	ประวัติความเป็นมาของวัดราชบพิธสถิตมหาสีมาราม	๙๔
๔.๒.๔.๒	รูปแบบของเจดีย์ในวัดราชบพิธสถิตมหาสีมาราม	๙๕
๔.๒.๕	รูปแบบการสร้างเจดีย์ในสมัยสุโขทัย ที่มีอิทธิพลต่อเจดีย์ในวัดญาณสังวรารามวรมหาวิหาร	๙๕
๔.๒.๕.๑	ประวัติความเป็นมาของวัดญาณสังวรารามวรมหาวิหาร	๙๕
๔.๒.๕.๒	รูปแบบของเจดีย์ในวัดญาณสังวรารามวรมหาวิหาร	๙๖
บทที่ ๕	สรุปผลการวิจัยและข้อเสนอแนะ	๙๗
๕.๑	สรุปผลการวิจัย	๙๗
๕.๒	ข้อเสนอแนะ	๑๐๐
บรรณานุกรม		๑๐๒
ภาคผนวก		๑๐๙
ประวัติผู้วิจัย		๑๔๓

สารบัญภาพ

	หน้า
ภาพที่ ๑	๑๑๐
ภาพที่ ๒	๑๑๑
ภาพที่ ๓	๑๑๒
ภาพที่ ๔	๑๑๒
ภาพที่ ๕	๑๑๓
ภาพที่ ๖	๑๑๓
ภาพที่ ๗	๑๑๔
ภาพที่ ๘	๑๑๕
ภาพที่ ๙	๑๑๖
ภาพที่ ๑๐	๑๑๗
ภาพที่ ๑๑	๑๑๘
ภาพที่ ๑๒	๑๑๘
ภาพที่ ๑๓	๑๑๙
ภาพที่ ๑๔	๑๒๐
ภาพที่ ๑๕	๑๒๐
ภาพที่ ๑๖	๑๒๑
ภาพที่ ๑๗	๑๒๒
ภาพที่ ๑๘	๑๒๒
ภาพที่ ๑๙	๑๒๓
ภาพที่ ๒๐	๑๒๓
ภาพที่ ๒๑	๑๒๔
ภาพที่ ๒๒	๑๒๔
ภาพที่ ๒๓	๑๒๕
ภาพที่ ๒๔	๑๒๕
ภาพที่ ๒๕	๑๒๖
ภาพที่ ๒๖	๑๒๖

ภาพที่ ๒๗
 ภาพที่ ๒๘
 ภาพที่ ๒๙
 ภาพที่ ๓๐
 ภาพที่ ๓๑
 ภาพที่ ๓๒
 ภาพที่ ๓๓
 ภาพที่ ๓๔
 ภาพที่ ๓๕
 ภาพที่ ๓๖
 ภาพที่ ๓๗
 ภาพที่ ๓๘
 ภาพที่ ๓๙
 ภาพที่ ๔๐
 ภาพที่ ๔๑
 ภาพที่ ๔๒
 ภาพที่ ๔๓
 ภาพที่ ๔๔
 ภาพที่ ๔๕
 ภาพที่ ๔๖
 ภาพที่ ๔๗
 ภาพที่ ๔๘
 ภาพที่ ๔๙
 ภาพที่ ๕๐

หน้า
 ๑๒๗
 ๑๒๘
 ๑๒๘
 ๑๒๙
 ๑๓๐
 ๑๓๑
 ๑๓๑
 ๑๓๒
 ๑๓๓
 ๑๓๔
 ๑๓๕
 ๑๓๖
 ๑๓๗
 ๑๓๗
 ๑๓๘
 ๑๓๘
 ๑๓๙
 ๑๓๙
 ๑๔๐
 ๑๔๐
 ๑๔๑
 ๑๔๑
 ๑๔๒
 ๑๔๒

คำอธิบายสัญลักษณ์และคำย่อ

การใช้อักษรย่อ

อักษรย่อในวิทยานิพนธ์ฉบับนี้ ผู้วิจัยใช้อ้างอิงจากพระไตรปิฎกภาษาไทยและภาษาบาลี ฉบับมหาจุฬาลงกรณราชวิทยาลัย อรรถกถาภาษาไทยใช้ฉบับมหามกุฏราชวิทยาลัย โดยเรียงตามลำดับคัมภีร์ดังนี้

พระวินัยปิฎก

วิ.ม.	(บาลี)	=	วินัยปิฎก	มหาวคฺคปาติ	(ภาษาบาลี)
วิ.ม.	(ไทย)	=	วินัยปิฎก	มหาวรรค	(ภาษาไทย)
วิ.จ.	(บาลี)	=	วินัยปิฎก	จุฬวคฺคปาติ	(ภาษาบาลี)
วิ.จ.	(ไทย)	=	วินัยปิฎก	จุฬวรรค	(ภาษาไทย)

พระสุตตันตปิฎก

ที.ม.	(บาลี)	=	สุตฺตฺนฺตปิฎก	ทีฆนิกาย	มหาวคฺคปาติ	(ภาษาบาลี)
ที.ม.	(ไทย)	=	สุตตันตปิฎก	ทีฆนิกาย	มหาวรรค	(ภาษาไทย)
ม.ม.	(บาลี)	=	สุตฺตฺนฺตปิฎก	มชฺฌนิมิกาย	มุลปฺณณาสกปาติ	(ภาษาบาลี)
ม.ม.	(ไทย)	=	สุตตันตปิฎก	มัชฌนิมิกาย	มูลปณณาสก	(ภาษาไทย)
ม.ม.	(บาลี)	=	สุตฺตฺนฺตปิฎก	มชฺฌนิมิกาย	มชฺฌนิมปฺณณาสกปาติ	(ภาษาบาลี)
ม.ม.	(ไทย)	=	สุตตันตปิฎก	มัชฌนิมิกาย	มัชฌนิมปณณาสก	(ภาษาไทย)
ม.อ.	(บาลี)	=	สุตฺตฺนฺตปิฎก	มชฺฌนิมิกาย	อุปริปฺณณาสกปาติ	(ภาษาบาลี)
ม.อ.	(ไทย)	=	สุตตันตปิฎก	มัชฌนิมิกาย	อุปริปณณาสก	(ภาษาไทย)
สํ.ม.	(บาลี)	=	สุตฺตฺนฺตปิฎก	สังยุตฺตนิกาย	มหาวารวคฺคปาติ	(ภาษาบาลี)
สํ.ม.	(ไทย)	=	สุตตันตปิฎก	สังยุตตนิกาย	มหาวารวรรค	(ภาษาไทย)
อ.อ.อ.อ.	(บาลี)	=	สุตฺตฺนฺตปิฎก	อังกุตฺตรนิกาย	อฏฺฐกนิปาตปาติ	(ภาษาบาลี)
อ.อ.อ.อ.	(ไทย)	=	สุตตันตปิฎก	อังกุตตรนิกาย	อัฐกนิบาต	(ภาษาไทย)
ช.อ.	(บาลี)	=	สุตฺตฺนฺตปิฎก	ชุตฺตนิกาย	อูทานปาติ	(ภาษาบาลี)
ช.อ.	(ไทย)	=	สุตตันตปิฎก	ชุตตนิกาย	อุทาน	(ภาษาไทย)
ช.วิ.	(บาลี)	=	สุตฺตฺนฺตปิฎก	ชุตฺตนิกาย	วิมานวตฺตฺตปาติ	(ภาษาบาลี)

ช.วิ.	(ไทย)	=	สุตตันตปิฎก	ขุททกนิกาย	วิมานวัตถุ	(ภาษาไทย)
ช.เปต.	(บาลี)	=	สุตตันตปิฎก	ขุททกนิกาย	เปตวัตถุปาติ	(ภาษาบาลี)
ช.เปต.	(ไทย)	=	สุตตันตปิฎก	ขุททกนิกาย	เปตวัตถุ	(ภาษาไทย)
ช.ป.	(บาลี)	=	สุตตันตปิฎก	ขุททกนิกาย	ปฏิสมภิทามคคปาติ	(ภาษาบาลี)
ช.ป.	(ไทย)	=	สุตตันตปิฎก	ขุททกนิกาย	ปฏิสัมภิทามรรค	(ภาษาไทย)
ช.อป.	(บาลี)	=	สุตตันตปิฎก	ขุททกนิกาย	อปทานปาติ	(ภาษาบาลี)
ช.อป.	(ไทย)	=	สุตตันตปิฎก	ขุททกนิกาย	อปทาน	(ภาษาไทย)
ช.พุทธ.	(บาลี)	=	สุตตันตปิฎก	ขุททกนิกาย	พุทธวิธีสภาติ	(ภาษาบาลี)
ช.พุทธ.	(ไทย)	=	สุตตันตปิฎก	ขุททกนิกาย	พุทธวงศ์	(ภาษาไทย)

อรรถกถาพระสุตตันตปิฎก

ที.ม.อ.	(ไทย)	=	ทีฆนิกาย	สุมังคลวิลาสินี	มหาวรรคอรรถกถา	(ภาษาไทย)
อ.จ.เอกก.อ.	(ไทย)	=	อังกุตตรนิกาย	มโนรณปุรณี	เอกกนิบาตอรรถกถา	(ภาษาไทย)
ช.วิ.อ.	(ไทย)	=	ขุททกนิกาย	ปรมัตถทีปนี	วิมานวัตถุอรรถกถา	(ภาษาไทย)

การใช้หมายเลขย่อ

การใช้หมายเลขอ้างอิงพระไตรปิฎกภาษาบาลีและพระไตรปิฎกภาษาไทย จะแจ้งเล่ม ข้อ หน้า ตามลำดับ เช่น ที.ม. (บาลี) ๑๐/๒๐๕/๑๒๕., ที.ม. (ไทย) ๑๐/๒๐๕/๑๕๒. หมายถึง พระสุตตันตปิฎก ทีฆนิกาย มหาวคคปาติ ภาษาบาลี เล่ม ๑๐ ข้อ ๒๐๕ หน้า ๑๒๕ ฉบับ มหจุฬาเตปิฎก ๒๕๐๐ และ พระสุตตันตปิฎก ทีฆนิกาย มหาวรรค ภาษาไทย เล่ม ๑๐ ข้อ ๒๐๕ หน้า ๑๕๒ ฉบับมหาจุฬาลงกรณราชวิทยาลัย ๒๕๓๙

การใช้หมายเลขอ้างอิงอรรถกถาภาษาไทย จะแจ้งเล่ม ข้อ ตามลำดับ เช่น ช.วิ.อ. ๒/๒๙๙. หมายถึง ขุททกนิกาย ปรมัตถทีปนี วิมานวัตถุอรรถกถา ภาษาไทย เล่ม ๒ ข้อ ๒๙๙ ฉบับมหาจุฬาลงกรณราชวิทยาลัย ๒๕๓๔

บทที่ ๑

บทนำ

๑.๑ ความเป็นมาและความสำคัญของปัญหา

สมัยพุทธกาลพุทธศาสนิกชนนับถือพระไตรรัตน์ได้แก่พระพุทธเจ้า พระธรรมคำสั่งสอนของพระพุทธเจ้า และพระสงฆ์เป็นสรณะเท่านั้น ยังไม่ได้มีการสร้างสิ่งสักการะแทนพระพุทธองค์ ต่อมาเมื่อพระพุทธเจ้าปรินิพพานแล้ว จึงได้มีการสร้างสถูปเพื่อประดิษฐานพระบรมสารีริกธาตุของพระพุทธเจ้าไว้เป็นที่สักการะบูชา ในมหาปรินิพพานสูตรได้กล่าวถึงพุทธดำรัสที่พระพุทธเจ้าตรัสเกี่ยวกับการสร้างสถูปกับพระอานนท์ว่า

พวกเขาพึงปฏิบัติต่อสรีระของพระตถาคต เหมือนอย่างที่เราปฏิบัติต่อพระบรมศพ พระเจ้าจักรพรรดิ พึงสร้างสถูปของตถาคตไว้ที่ทางใหญ่สี่แพร่ง ชนเหล่าใดจักยกกระเปียบดอกไม้ ของหอม หรือ จูรณ จักอภิวาท หรือจักทำจิตให้เลื่อมใสในสถูปนั้น การกระทำนั้นจักเป็นไปเพื่อเกื้อกูล เพื่อสุขแก่ชนเหล่านั้นตลอดกาลนาน^๑

นอกจากนี้พระพุทธเจ้ายังตรัสถึงการสร้างสถูปแก่บุคคล ๔ จำพวก หรือที่เรียกว่า ฐุปารหบุคคล คือ ๑.พระตถาคตอรหันตสัมมาสัมพุทธเจ้า ๒. พระปัจเจกพุทธเจ้า ๓. พระสาวกของพระตถาคต ๔. พระเจ้าจักรพรรดิ^๒ บุคคลทั้ง ๔ ประเภทนี้ เป็นบุคคลที่ควรแก่การสร้างสถูปบรรจุอัฐิธาตุไว้ให้เป็นที่สักการะบูชาของมหาชน

การสร้างสถูปเจดีย์ เป็นประเพณีของพุทธศาสนิกชนโดยเฉพาะ ซึ่งมีได้มีเฉพาะในสมัยพระโคตมพุทธเจ้าเท่านั้น ในสมัยของพระพุทธเจ้าองค์อื่น ๆ ชาวพุทธก็สร้างสถูปเจดีย์เป็นที่ประดิษฐานพระบรมสารีริกธาตุของพระพุทธองค์เพื่อเป็นที่บูชาสักการะทั้งสิ้น และสถูปเจดีย์ของพระพุทธเจ้าแต่ละพระองค์ก็มีขนาดแตกต่างกันไป ในคัมภีร์พุทธวงศ์ พระสุตตันตปิฎก เล่มที่ ๓๓

^๑ที่.ม.(ไทย) ๑๐/๒๐๕/๑๕๒., ที่.ม.(บาลี) ๑๐/๒๐๕/๑๒๕.

^๒ที่.ม.(ไทย) ๑๐/๒๐๖/๑๕๓., ที่.ม.(บาลี) ๑๐/๒๐๖/๑๒๕.

สำหรับประเทศไทยนั้น บรรดาสถาปเจดีย์มีปรากฏร่องรอยหลักฐานทางโบราณคดีใน ศิลปกรรมทวารวดี ประมาณพุทธศตวรรษที่ ๑๐ หรือ ๑๑ เป็นต้น โดยแสดงอิทธิพลของลักษณะ สถาปัตยกรรมอินเดียสมัยราชวงศ์คุปตะเป็นส่วนใหญ่ ^๙ ซึ่งปรากฏหลักฐานทางสถาปัตยกรรมที่ เก่าแก่ที่สุด คือ พระปฐมเจดีย์องค์เดิมที่สร้างขึ้นในครั้งแรก หลังจากนั้นลักษณะของสถาปเจดีย์ก็ได้ มีวิวัฒนาการไปอย่างมากมาย ด้วยอิทธิพลของพระพุทธรูปศาสนาในยุคต่อมา

ในพุทธศตวรรษที่ ๑๘ สมัยสุโขทัยชนชาวไทยได้นับถือพระพุทธรูปนิกายลัทธิลังกาวงศ์ อิทธิพลพระพุทธรูปนิกายลัทธิลังกาวงศ์ ได้นำเอารูปแบบคติความเชื่อที่นิยมปฏิบัติในลังกามาปรับ ให้เข้ากับศาสนาและความเชื่อดั้งเดิมในชุมชนเมืองสุโขทัย ทำให้พระพุทธรูปนิกายลัทธิลังกาวงศ์ มี บทบาทสำคัญต่อการส่งเสริมอำนาจทางการปกครอง และกลายเป็นสัญลักษณ์แห่งความเจริญ ดั้งนั้นกษัตริย์ในสมัยสุโขทัยจึงมีความเลื่อมใสศรัทธาในพระพุทธรูปนิกายลัทธิลังกาวงศ์ เป็น อย่างมาก และทรง อุปถัมภ์พระพุทธรูปนิกายลัทธิลังกาวงศ์ให้แพร่หลาย จนกลายเป็นหลักที่เชื่อมโยงชุมชนต่าง ๆ ของเมืองสุโขทัย - ศรีสัชนาลัยเข้าด้วยกัน^{๑๐} โดยมีวัดเป็นจุดศูนย์กลางของชุมชน ซึ่งปรากฏหลักฐานการสร้างเจดีย์ที่ สร้างตามคติความเชื่อแบบลังกา ดังจะเห็นได้ชัดจากเจดีย์ทรงระฆัง หรือ ทรงลังกา ที่วัดช้างล้อม จังหวัดสุโขทัย

จากหลักฐานของเจดีย์ในสมัยสุโขทัยที่ปรากฏอยู่ในปัจจุบัน สามารถแบ่งประเภทของ เจดีย์ออกเป็นกลุ่มใหญ่ ๆ ได้ดังนี้ คือ ๑. เจดีย์ทรงพุ่มข้าวบิณฑ์ หรือ เจดีย์ทรงยอดดอกบัวตูม ๒. เจดีย์ทรงระฆังหรือทรงลังกา ๓. เจดีย์ทรงปราสาทหรือมณฑป

เรื่องราวการสร้างเจดีย์ในประเทศไทยยังเป็นเรื่องที่ไม่กระจ่างชัดเจน ในแง่อิทธิพลของ พระพุทธรูปนิกายลัทธิลังกาวงศ์ที่มีต่อการสร้างเจดีย์ เนื่องจากหลักฐานที่ปรากฏหลายแห่งมักจะกล่าวถึงแต่การ สร้างเจดีย์ในด้านสถาปัตยกรรมเป็นส่วนใหญ่ ดังนั้นผู้วิจัยจึงมีความสนใจที่จะศึกษาการกำเนิดและ พัฒนาการการสร้างเจดีย์ในพระพุทธรูปนิกายลัทธิลังกาวงศ์ อิทธิพลของพระพุทธรูปนิกายลัทธิลังกาวงศ์ใน สมัยสุโขทัย ตลอดจนรูปแบบการสร้างเจดีย์ในสมัยสุโขทัยที่ได้รับการสืบทอดมาจนถึงปัจจุบัน โดยการศึกษานี้ จะกล่าวถึงเจดีย์ประเภทธาตุเจดีย์ ที่เป็นสิ่งก่อสร้างในทางสถาปัตยกรรม เท่านั้น

^๙เรื่องเดียวกัน, หน้า ๗๔.

^{๑๐}สถาพร อรุณวิลาส, “คติความเชื่อพุทธศาสนาแบบลังกากับวิถีชีวิตชุมชนเมืองสุโขทัย-ศรีสัชนาลัย”, วิทยานิพนธ์อักษรศาสตรมหาบัณฑิต, (บัณฑิตวิทยาลัย จุฬาลงกรณ์มหาวิทยาลัย, ๒๕๓๙), หน้า ๗๔.

เจดีย์ทรงปราสาท หมายถึง เจดีย์ที่มีรูปทรงคล้ายดอกข้าวโพด ประกอบด้วยส่วนฐานรองรับส่วนกลางที่เรียกว่าเรือนธาตุ และส่วนยอดเป็นชั้นซ้อนลดหลั่นกันขึ้นไป ดังกล่าวนี้นี้คือคล้ายมาจากรูปแบบของปราสาทขอม แต่เจดีย์ทรงปราสาทสูงเพรียวกว่าปราสาทขอม นิยมเรียกเจดีย์ทรงปราสาทแบบสั้น ๆ ว่า ปราสาท^{๑๒}

ธาตุ หมายถึง กระดูกของพระพุทธเจ้า พระปัจเจกพุทธเจ้า และพระอรหันต์ โดยทั่วไปเรียกรวมๆ ว่าพระธาตุ ถ้าเป็นกระดูกของพระพุทธเจ้าเรียกว่า พระบรมธาตุหรือพระบรมสารีริกธาตุ ถ้าเป็นกระดูกของพระอรหันต์ เรียกว่า พระธาตุ ถ้าเป็นกระดูกส่วนใดส่วนหนึ่งของพระพุทธเจ้าก็เรียกตามความหมายของคำนั้น ๆ เช่น พระพระอรุรังคะธาตุ พระทันตธาตุ^{๑๓}

สารีริกธาตุ หมายถึง พระอัฐิธาตุของพระพุทธเจ้า กระดูกของพระพุทธเจ้า^{๑๔}

เนื่องจากคำว่าสถูปกับเจดีย์สามารถใช้แทนกันได้ในบางกรณี ดังนั้นในการศึกษาวิจัยครั้งนี้จึงใช้คำว่าสถูปปะปนกับคำว่าเจดีย์บ้างในบางครั้งเพื่อความต่อเนื่องของเนื้อหา

๑.๔ ทบทวนเอกสารและรายงานการวิจัยที่เกี่ยวข้อง

การศึกษาเรื่อง อิทธิพลของพระพุทธศาสนาที่มีต่อการสร้างเจดีย์ในสมัยสุโขทัย มีเอกสารและรายงานการวิจัยที่เกี่ยวข้องดังต่อไปนี้

สมเด็จพระเจ้าบรมวงศ์เธอ กรมพระยาดำรงราชานุภาพ^{๑๕} ได้กล่าวถึงเรื่องสถูปเจดีย์ในตำนานพระพุทธเจดีย์ มีสาระสำคัญว่า การสร้างพุทธเจดีย์ในสมัยสุโขทัยได้สร้างตามคติลังกาเป็นพื้น พุทธเจดีย์สมัยสุโขทัย ถ้าว่าโดยภูมิณฑลที่สร้างดูเหมือนเป็นวงแคบกว่าพุทธเจดีย์ในสมัยอื่น ๆ คือที่เกิดอยู่แต่จังหวัดสุโขทัยกับจังหวัดพิษณุโลก และจังหวัดใกล้เคียงเท่านั้น มิได้แพร่หลายเหมือนกับพุทธเจดีย์ในสมัยอื่น ๆ

^{๑๒} สันติ เล็กสุขุม, **เจดีย์ ความเป็นมาและศัพท์เรียกองค์ประกอบเจดีย์ในประเทศไทย**, หน้า ๒๒.

^{๑๓} ราชบัณฑิตยสถาน, **พจนานุกรมฉบับราชบัณฑิตยสถาน พ.ศ. ๒๕๔๒**, (กรุงเทพมหานคร : นามมีบุ๊คพับลิเคชั่น, ๒๕๔๖), หน้า ๕๕๖.

^{๑๔} พระธรรมปิฎก (ป.อ.ปยุตโต), **พจนานุกรมพุทธศาสน์ ฉบับประมวลศัพท์**, (กรุงเทพมหานคร : โรงพิมพ์มหาจุฬาลงกรณราชวิทยาลัย, ๒๕๔๓), หน้า ๓๓๗.

^{๑๕} สมเด็จพระเจ้าบรมวงศ์เธอ กรมพระยาดำรงราชานุภาพ, **ตำนานพระพุทธเจดีย์**, หน้า ๑๓๕ - ๑๔๓.

พระพุทธศาสนาตามแบบอย่างลังกา นับตั้งแต่ต้นพุทธศตวรรษที่ ๑๙ จนถึงปลายพุทธศตวรรษที่ ๒๐ ได้รับการสนับสนุนจากกษัตริย์ ให้ปลูกฝังคติความเชื่อพระพุทธศาสนาแบบลังกา แม้ว่าจะมีการปะปนกับความเชื่อเดิมของท้องถิ่น ซึ่งทำให้เกิดความพยายามในการสร้างชุมชนเมืองสุโขทัย - ศรีสัชนาลัย จนกลายเป็นดินแดนที่สืบทอดพระพุทธศาสนาจากลังกาทวีป ดังเห็นได้จากวิถีชีวิตของผู้คนในชุมชนเมืองทั้งสองที่สื่อธรรมด้วยศิลปสถาปัตยกรรม

วิโรจน์ ชีวาสุขถาวร^{๑๔} ได้ศึกษาวิจัยเรื่อง การศึกษารูปแบบสถาปัตยกรรมสุโขทัย กรณีศึกษาวัดมหาธาตุ ผลจากการศึกษาได้ผลสรุปว่า สถาปัตยกรรมต่าง ๆ ที่ปรากฏภายในวัดมหาธาตุ จังหวัดสุโขทัย มีรูปแบบสถาปัตยกรรมที่หลากหลาย ซึ่งแสดงถึงพัฒนาการรูปแบบทางสถาปัตยกรรมที่มีในสมัยต่าง ๆ ต่อมา โดยอาศัยปัจจัยต่าง ๆ เช่น การเมืองการปกครอง วัฒนธรรม ความเชื่อทางศาสนา อิทธิพลต่าง ๆ จากภายนอกที่รับเข้ามา นำมาผสมผสานรูปแบบต่าง ๆ ทำให้เกิดรูปแบบเฉพาะของสุโขทัย

๑.๕ วิธีดำเนินการวิจัย

การวิจัยครั้งนี้เป็นการวิจัยเชิงคุณภาพ (Qualitative research) โดยผู้วิจัยได้ทำการศึกษาค้นคว้าข้อมูลจากเอกสารดังต่อไปนี้

๑.๕.๑ เอกสารชั้นปฐมภูมิ (Primary Sources) คือพระไตรปิฎก และคัมภีร์อรรถกถา

๑.๕.๒ เอกสารชั้นทุติยภูมิ (Secondary Sources) ได้แก่ หนังสือ บทความเอกสารอื่น ๆ ที่มีความเกี่ยวข้องทั้งทางตรงและทางอ้อมเช่น วิทยานิพนธ์ สารนิพนธ์ บทความทางวิชาการ เป็นต้น

^{๑๔}วิโรจน์ ชีวาสุขถาวร, “การศึกษารูปแบบสถาปัตยกรรมสุโขทัย กรณีศึกษาวัดมหาธาตุ ตำบลเมืองเก่า จังหวัดสุโขทัย”, วิทยานิพนธ์ศิลปศาสตรมหาบัณฑิต, (บัณฑิตวิทยาลัย มหาวิทยาลัยศิลปากร, ๒๕๕๕), หน้า ๕.

๑.๖ ประโยชน์ที่คาดว่าจะได้รับ

- ๑.๖.๑ ทำให้ทราบถึงการกำเนิดและพัฒนาการการสร้างเจดีย์ในพระพุทธศาสนา
- ๑.๖.๒ ทำให้ทราบถึงอิทธิพลของพระพุทธศาสนาที่มีต่อการสร้างเจดีย์ในสมัยสุโขทัย
- ๑.๖.๓ ทำให้ทราบถึงรูปแบบการสร้างเจดีย์ในสมัยสุโขทัยที่ได้รับการสืบทอดมาจนถึงปัจจุบัน

บทที่ ๒

การกำเนิดและพัฒนาการ การสร้างเจดีย์ในพระพุทธศาสนา

๒.๑ ความหมายและความสำคัญของสถูปเจดีย์

๒.๑.๑ ความหมายของสถูปเจดีย์

ความหมายของคำว่า “สถูป” นั้น ในพจนานุกรมฉบับราชบัณฑิตยสถาน พ.ศ.๒๕๔๒ ได้ให้ความหมายไว้ว่า “สถูป หมายถึง สิ่งก่อสร้างที่มีรูปโอคว่ำซึ่งก่อไว้สำหรับบรรจุของควรรูป มีกระดูกของพระพุทธเจ้าและพระอรหันต์ เป็นต้น , บางทีใช้เข้าคู่กับคำเจดีย์ เป็น สถูปเจดีย์”^๑

ส่วนความหมายของคำว่า “เจดีย์” นั้น ในพจนานุกรมฉบับราชบัณฑิตยสถาน พ.ศ. ๒๕๔๒ ได้ให้ความหมายไว้ว่า “เจดีย์ หมายถึง สิ่งทีก่อเป็นรูปคล้ายลอมฟางมียอดแหลมบรรจุสิ่งที่นับถือ มีพระธาตุ เป็นต้น”^๒

สมเด็จพระเจ้าบรมวงศ์เธอ กรมพระยาดำรงราชานุภาพ ได้ให้ความหมายและอธิบายถึงลักษณะของสถูปเจดีย์ไว้ว่า สถูปชั้นเดิมทีเดียวจะเป็นพูนดิน ขึ้นเป็นโคกตรงที่ฝังอัฐิธาตุแล้ววงเชื่อมรอบกันดินพังและบนโคกนั้นจะปักร่มหรือฉัตรให้เป็นเกียรติยศ หรือเป็นเครื่องหมายให้รู้ว่าเป็นที่ฝังอัฐิธาตุท่านผู้ใด ถ้าไม่ใช่อัฐิธาตุคนสำคัญก็จะเป็นแต่พูนดินเป็นโคกเท่านั้น สถูปจะทำเป็นขนาดใหญ่หรือขนาดเล็ก และประดับบรรจุเพียงใดก็ได้แล้วแต่กำลังของผู้สร้าง”^๓

^๑ราชบัณฑิตยสถาน, พจนานุกรมฉบับราชบัณฑิตยสถาน พ.ศ.๒๕๔๒, (กรุงเทพมหานคร : นามมีบุ๊คพับลิเคชั่น, ๒๕๔๖), หน้า ๑๑๑๘.

^๒เรื่องเดียวกัน, หน้า ๓๒๐.

^๓สมเด็จพระยาดำรงราชานุภาพ, ตำนานพระพุทธเจดีย์, (กรุงเทพมหานคร : สำนักพิมพ์บรรณาคาร, ๒๕๔๔), หน้า ๖.

พระบรมธาตุของพระพุทธเจ้า ของพระมหากษัตริย์ จักรพรรดิ บริโภคเจดีย์ หมายถึงสังเวชนียสถานอันเป็นสถานที่สำคัญทางพระพุทธศาสนา หรือที่ซึ่งพระพุทธเจ้าเคยประทับ เช่น สถานที่ประสูติ ตรัสรู้ ปฐมเทศนาและปรินิพพาน ธรรมเจดีย์ หมายถึงคาถาแสดงพระอริยสัจหรือคัมภีร์ในพุทธศาสนา เช่น พระไตรปิฎก อุเทสิกเจดีย์ คือของที่สร้างขึ้นโดยเจตนาอุทิศต่อพระพุทธเจ้าไม่กำหนดจะต้องทำเป็นอย่างไร การที่เจดีย์มีความหมายครอบคลุมอย่างกว้างขวางดังที่กล่าวข้างต้น จึงพ้องกับความหมายของคำว่าสถูปที่บ่งถึงสิ่งก่อสร้างเหนือหลุมฝังศพ หรือสร้างเพื่อบรรจุอัฐิธาตุด้วยเหตุนี้ สถูปจึงใช้แทนเจดีย์^๙

พระมหาสมจินต์ สมมาปญโญ ได้ให้ความหมายและอธิบายถึงลักษณะของสถูปเจดีย์ไว้ว่า สถูปหมายถึงสิ่งก่อสร้างซึ่งก่อไว้สำหรับบรรจุของควรรูป เช่นกระดูกของบุคคลที่น่านับถือ เป็นต้น ซึ่งก็เป็นหนึ่งในเจดีย์ ๔ ประเภท เรียกว่า ธาตุเจดีย์

เจดีย์ หมายถึง สิ่งที่ควรสักการบูชา ควรแก่การเคารพนับถือบูชา ซึ่งเจดีย์มี ๔ ประเภท คือ

๑. ธาตุเจดีย์ หมายถึงสิ่งก่อสร้างที่บรรจุพระบรมธาตุของพระพุทธเจ้าพระมหากษัตริย์ จักรพรรดิ

๒. บริโภคเจดีย์ หมายถึง สังเวชนียสถาน อันเป็นสถานที่สำคัญทางพระพุทธศาสนาที่มีส่วนเกี่ยวข้องกับพระพุทธเจ้า เช่น สถานที่ประสูติ ตรัสรู้ แสดงปฐมเทศนา และปรินิพพาน หรือที่เรียกว่าสังเวชนียสถาน ๔ ตำบล

๓. ธรรมเจดีย์ หมายถึง ข้อความที่ว่าด้วยคำสอนของพระพุทธเจ้า เป็นคำ ประโยคทั้งที่เป็นร้อยแก้วและร้อยกรอง คัมภีร์พระไตรปิฎก อรรถกถา ฎีกา อนุฎีกา

๔. อุเทสิกเจดีย์ หมายถึง สิ่งของที่สร้างขึ้นอุทิศพระพุทธเจ้า เป็นสัญลักษณ์แทนองค์พระพุทธเจ้า ไม่กำหนดว่าจะเป็นอะไร เช่น พระแท่นวัชรอาสน์ที่เจดีย์ศรีมหาโพธิ์ พุทธคยา พระพุทธรูป^{๑๐}

^๙เรื่องเดียวกัน, หน้า ๑๖.

^{๑๐}พระมหาสมจินต์ สมมาปญโญ, **เจดีย์ในพระพุทธศาสนา** [Online], accessed 26 august 2004. Available from <http://gds.mcu.ac.th/>

จากที่ได้ทำการศึกษาค้นคว้า มีข้อสังเกตเกี่ยวกับความหมายของบริโศคเจดีย์ คือ หลักฐานที่ค้นพบบางแห่งมีความหมายไม่ตรงกัน บางแห่งว่าหมายถึงสังเวชนียสถาน บางแห่งว่า หมายถึงเจดีย์ที่บรรจุพุทธรูปบริวารของพระพุทธเจ้า เกี่ยวกับเรื่องนี้ในหนังสือตำนานพระพุทธรูปเจดีย์ ได้กล่าวไว้ว่าเกิดนิมิตพุทธรูปบริวารว่าเป็นบริโศคเจดีย์ อ้างที่ประดิษฐานพระพุทธรูปบริวารไว้ ๑๐ แห่ง แต่ที่ประดิษฐานพระพุทธรูปบริวาร ๑๐ แห่งนี้ น่าสงสัยว่าจะเป็นของเกิดสมมติกันขึ้นภายหลัง เมื่อ พระพุทธรูปกาลล่วงแล้วช้านาน^{๑๐} จากหลักฐานที่กล่าวไว้ในหนังสือตำนานพระพุทธรูปเจดีย์ จึงกล่าว ได้ว่าบริโศคเจดีย์ที่หมายถึงเจดีย์ที่บรรจุพุทธรูปบริวารนั้น อาจเป็นชื่อที่ใช้เรียกหรือเป็นความหมาย ที่เกิดขึ้นภายหลังก็ได้

กล่าวโดยสรุป สถูปกับเจดีย์มีความหมายแตกต่างกันคือสถูป หมายถึง เฉพาะ สิ่งก่อสร้างในทางสถาปัตยกรรม แต่เจดีย์นั้นมีความหมายกว้างกว่าสถูป คือไม่ได้หมายถึงเฉพาะ สิ่งก่อสร้างในทางสถาปัตยกรรมเท่านั้น แต่คำว่า เจดีย์ ยังมีความหมาย รวมถึงวัตถุสิ่งของต่าง ๆ ที่ควรแก่การสักการบูชาทุกอย่าง เช่น พระพุทธรูป วิหาร ต้นโพธิ์

เจดีย์ที่มีความหมายตรงกับสถูป ก็คือ เจดีย์ประเภทธาตุเจดีย์ ซึ่งมีลักษณะเป็น สิ่งก่อสร้างในทางสถาปัตยกรรมเหมือนกับสถูป ดังนั้นสถูปกับเจดีย์ที่เป็นธาตุเจดีย์จึงใช้เรียก แทนกันได้

๒.๑.๒ ความสำคัญของสถูปเจดีย์

สถูปเจดีย์แต่เดิมนั้นสร้างขึ้นเพื่อบรรจุพระบรมสารีริกธาตุ เมื่อพระสงฆ์สาวกเดินทางไปประกาศศาสนา ณ ที่ใด หากนำพระบรมสารีริกธาตุไปด้วยก็จะนำพระบรมสารีริกธาตุไปบรรจุ ในสถูปเจดีย์ที่ก่อไว้ เพื่อให้คนเคารพบูชาเป็นหลักยึดเหนี่ยวของจิตใจในประเทศนั้น ๆ^{๑๑} ต่อมา ภายหลังพระบรมสารีริกธาตุเป็นสิ่งที่หาได้ยาก วัตถุประสงค์ในการสร้างสถูปเจดีย์จึงเปลี่ยนไป คือไม่ได้สร้างเพื่อบรรจุพระบรมสารีริกธาตุเท่านั้น แต่สร้างขึ้นเพื่ออุทิศแด่องค์พระพุทธเจ้าและ เป็นสัญลักษณ์แทนองค์พระพุทธเจ้า ดังนั้นความสำคัญของสถูปเจดีย์จึงมีประเด็นต่าง ๆ ที่จะ กล่าวถึงดังนี้

^{๑๐} สมเด็จฯ กรมพระยาดำรงราชานุภาพ, *ตำนานพระพุทธรูปเจดีย์*, หน้า ๑๗.

^{๑๑} น. ณ ปากน้ำ, *สถูปเจดีย์ในประเทศไทย*, (กรุงเทพฯ : สำนักพิมพ์ไอดีเอ็นเอสโตร์, ๒๕๑๖), หน้า ๔.

๒.๑.๒.๑ สถาปัตยกรรมที่เป็นที่บรรจุพระบรมสารีริกธาตุ

ก่อนที่พระผู้มีพระภาคจะเสด็จดับขันธปรินิพพาน พระผู้มีพระภาคทรงตรัสถึงการสร้างสถูปว่า

พวกเขาพึงปฏิบัติต่อสรีระของตถาคต เหมือนอย่างที่เขาปฏิบัติต่อพระบรมศพ พระเจ้าจักรพรรดิ พึงสร้างสถูปของตถาคตไว้ที่ทางใหญ่สี่แพร่ง ชนเหล่าใดจักยกกระเบื้อง ดอกไม้ ของหอม หรือจตุรณ จักอภิวัต หรือจักทำจิตให้เลื่อมใสในสถูปนั้น การกระทำนั้น จักเป็นไปเพื่อเกื้อกูล เพื่อสุขแก่ชนเหล่านั้นตลอดกาลนาน^{๑๓}

ด้วยเหตุนี้การสร้างสถูปเจดีย์จึงมีความสำคัญยิ่ง และทำให้กษัตริย์ทั้งแปดพระองค์ จากแคว้นต่าง ๆ ทรงแย่งกันครอบครองพระบรมสารีริกธาตุ หลังจากพระผู้มีพระภาคเสด็จดับขันธปรินิพพานแล้ว แต่โทณพราหมณ์ได้ห้ามปรามการแย่งชิงพระบรมสารีริกธาตุไว้ และตัดสินใจด้วยการแบ่งพระบรมสารีริกธาตุออกเป็นแปดส่วนเท่า ๆ กัน กษัตริย์ทั้งแปดพระองค์จึงนำพระบรมสารีริกธาตูลับสู่บ้านเมืองของตนและบรรจุไว้ในสถูปตามเมืองต่าง ๆ ดังนี้

พระราชาแห่งแคว้นมคธ พระนามว่าชาตคัตถุ เวเทหิบุตร ทรงสร้างพระสถูปบรรจุพระบรมสารีริกธาตุและทำการฉลองในกรุงราชคฤห์ พวกเจ้าลิขฉวีผู้ครองกรุงเวสาลี ทรงสร้างพระสถูปบรรจุพระบรมสารีริกธาตุและทำการฉลองในกรุงเวสาลี พวกเจ้าศากยะชาว กบิลพัสดุ์ ทรงสร้างพระสถูปบรรจุพระบรมสารีริกธาตุและทำการฉลองในกรุงกบิลพัสดุ์ พวกเจ้าถูลีผู้ครองกรุงอัลลกะปปะ ทรงสร้างพระสถูปบรรจุพระบรมสารีริกธาตุและทำการฉลองในกรุงอัลลกะปปะ พวกเจ้าโกลิยะผู้ครองกรุงรามคาม ทรงสร้างพระสถูปบรรจุพระบรมสารีริกธาตุและทำการฉลองในกรุงรามคาม พราหมณ์ผู้ครองกรุงเวฐฐีที่ปะกะสร้างพระสถูปบรรจุพระบรมสารีริกธาตุและทำการฉลองในกรุงเวฐฐีที่ปะกะ พวกเจ้ามัลละผู้ครองกรุงกุสินารา ทรงสร้างพระสถูปบรรจุพระบรมสารีริกธาตุ และทำการฉลองในกรุงกุสินารา แม้โทณพราหมณ์ก็สร้างพระสถูปบรรจุพระบรมสารีริกธาตุและทำการฉลอง พวกเจ้าโมริยะผู้ครองกรุงปิณฑลวัน ทรงสร้างพระสถูปบรรจุพระอังคารและทำการฉลองในกรุงปิณฑลวัน^{๑๔}

^{๑๓} ที.ม.(ไทย) ๑๐/๒๐๕/๑๕๒., ที.ม.(บาลี) ๑๐/๒๐๕/๑๒๕.

^{๑๔} ที.ม.(ไทย) ๑๐/๒๓๙/๑๗๙., ที.ม.(บาลี) ๑๐/๒๓๙/๑๔๖.

นอกจากนี้พระพุทธรูปเจ้ายังตรัสกับพระอานนท์ว่า ชนเหล่าใดเหล่าหนึ่งจาริกไปยังเจดีย์จักมีจิตเสื่อมใสตายไป ชนเหล่านั้นทั้งหมดหลังจากตายไปแล้วจะไปเกิดในสุคติโลกสวรรค์^{๑๘} สังเวชนียสถานทั้ง ๔ แห่งนี้ ใช้เป็นที่ระลึกถึงพระพุทธรูปเจ้า เมื่อพระองค์ปรินิพพานแล้ว ดังนั้นจึงมีการสร้างสถูปเจดีย์ขึ้นสี่แห่ง คือที่ลุมพินีวัน อันเป็นสถานที่ประสูติ ที่พุทธคยา อันเป็นสถานที่ตรัสรู้ ที่ป่าอิสิปตนมฤคทายวัน อันเป็นสถานที่ที่พระพุทธรูปองค์ทรงแสดงปฐมเทศนา และที่เมืองกุสินารา อันเป็นสถานที่ที่พระพุทธรูปองค์เสด็จดับขันธปรินิพพาน นอกจากนี้ยังมีสถูปอีก ๔ แห่งสำหรับชาวพุทธผู้จาริกแสวงบุญ คือ สถานที่ที่พระพุทธรูปเจ้าทรงแสดงปาฏิหาริย์ ๔ ประการ คือ สถานที่ที่พระพุทธรูปเจ้าเสด็จลงจากสวรรค์ชั้นดาวดึงส์ ณ เมืองสังกัสสะ สถานที่ที่พระพุทธรูปเจ้าทรงทำหายมกปาฏิหาริย์ ณ เมืองสาวัตถี สถานที่ที่พระพุทธรูปเจ้าทรงทรมานช้างนาฬาคีรี ณ เมืองราชคฤห์ สถานที่ที่พระพุทธรูปเจ้าทรงทรมานพระยาฉนวน ณ เมืองเวสาลี^{๑๙}

๒.๑.๒.๓ สถูปเจดีย์เป็นเครื่องอุทิศทางศาสนา

การสร้างและบูชาสถูปเจดีย์เป็นรูปแบบหนึ่งของการทำบุญทำกุศล ดังเช่นในอดีตชาติของพระมหากัสสปเถระ ท่านได้สร้างเจดีย์บรรจุพระบรมสารีริกธาตุและได้ทำกรณียบูชาด้วยจิตที่เลื่อมใสทุกวัน ผลแห่งบุญนั้นทำให้ท่านได้เกิดอยู่ในหมู่มนุษย์และเทวดาเป็นอันมาก จนถึงชาติสุดท้ายนี้ท่านได้เกิดในตระกูลพรหมณ์ออกบวชจนได้บรรลุอรหัตต์ ดังข้อความที่ปรากฏในพระไตรปิฎก ดังนี้

(๑) พระมหากัสสปเถระ

พระมหากัสสปเถระ เมื่อจะประกาศประวัติในอดีตชาติของตน จึงกล่าวว่า ประชาชนพากันทำการบูชาพระผู้มีพระภาค ผู้ศาสดาพระนามว่าปทุมุตตระ ผู้เจริญที่สุดในโลกผู้คงที่ ในเมื่อพระองค์ผู้ทรงเป็นที่พึ่งของสัตว์โลก ได้เสด็จดับขันธปรินิพพานแล้ว หมู่ชนมีจิตราเริง บันเทิงเบิกบาน ทำการบูชา เมื่อหมู่ชนนั้นเกิดความสังเวช แต่ข้าพเจ้าเกิดความปิติยินดี^{๒๐}

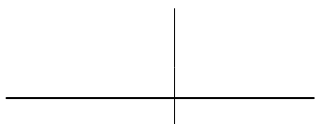

^{๑๘}ที่.ม.(ไทย) ๑๐/๒๐๒/๑๕๑., ที่.ม.(บาลี) ๑๐/๒๐๒/๑๒๔.

^{๑๙}สมเด็จฯ กรมพระยาดำรงราชานุภาพ, *ตำนานพระพุทธรูปเจดีย์*, หน้า ๑๖.

^{๒๐}ช.อุป. (ไทย) ๓๒/๓๙๘ - ๓๙๙/๖๒., ช.อุป.(บาลี) ๓๒/๓๙๘-๓๙๙/๔๘.

ข้าพเจ้าได้เชิญญาติมิตรมาประชุมกันแล้วได้กล่าวคำนี้ว่า พระผู้มีพระภาคผู้มีพระคุณ
เพียรมากได้ปรินิพพานแล้ว ขอเชิญพวกเรามาทำการบูชาเถิด

ญาติมิตรของข้าพเจ้าเหล่านั้นรับคำแล้ว ก็ทำให้ข้าพเจ้าเกิดความรำเริงเป็นอย่างยิ่งว่า
พวกเราจักทำการสังฆสมณู ในพระพุทธเจ้าผู้ทรงเป็นที่พึ่งของสัตว์โลก

ข้าพเจ้าได้ช่วยกันสร้างอักษิยเจดีย์ เป็นเจดีย์ที่สร้างอย่างดี สูง ๑๐๐ ศอก กว้าง ๑๕๐
ศอก เป็นดั่งวิมานสูงเสียดฟ้า สังฆสมณูไว้แล้ว

ข้าพเจ้าครั้นสร้างอักษิยเจดีย์ ซึ่งงดงามด้วยแนวแห่งต้นตาล ไร่ไถ่สถานที่ที่ทำการบูชา
เจดีย์นั้นแล้ว ทำจิตของตนให้เลื่อมใส บูชาเจดีย์อันสูงสุด^{๒๑}

พระเจดีย์นั้นรุ่งเรืองอยู่ (ด้วยรัตนะทั้ง ๗) ดุจกองไฟลุกโพล่งอยู่ ส่องสว่างทั่วทั้ง ๔ ทิศ
ดุจต้นพญาไม้สาละออกดอกบานสะพรั่ง และดุจสายรุ้งในอากาศ

ข้าพเจ้าทำจิตให้เลื่อมใสในท้องบรรจพระบรมสารีริกธาตุนั้น สร้างกุศลเป็นอันมากแล้ว
ระลึกถึงบุพกรรมแล้ว จึงไปเกิดยังสวรรค์ชั้นไตรทิพย์^{๒๒}

ในอดีตชาติของพระปัจจุปฏิฐานสัมมกเถระ ท่านเกิดเป็นยักษ์ ได้สร้างสถูปเจดีย์บรรจ
พระบรมสารีริกธาตु ของพระพุทธเจ้าพระนามว่าอัทธทัสสี เพราะผลแห่งกรรมนั้น ท่านได้เกิด
เป็นมนุษย์และเทวดาจนถึงชาติสุดท้ายท่านได้บรรลุอรหันต์ ดังข้อความที่ปรากฏในพระไตรปิฎก
ดังนี้

(๒) พระปัจจุปฏิฐานสัมมกเถระ

พระปัจจุปฏิฐานสัมมกเถระ เมื่อจะประกาศประวัติในอดีตชาติของตน จึงกล่าวว่า
เมื่อพระสุคตพระนามว่าอัทธทัสสี เสด็จดับขันธปรินิพพานแล้ว ครั้งนั้น ข้าพเจ้าได้เกิด
ยังกำเนิดยักษ์และได้รับยศตามลำดับ

(ข้าพเจ้าคิดว่า) ยศที่เราได้แล้ว เป็นของไต่ยากหนอ เป็นของที่รุ่งเรืองยาก เกิดขึ้นไต่ยาก
เมื่อโภคะของเรามีอยู่ พระสุคต ผู้มีพระจักขุก็เสด็จดับขันธปรินิพพานเสียแล้ว^{๒๓}

^{๒๑} พ.บ. (ไทย) ๓๒/๔๐๐ - ๔๐๓/๖๒., พ.บ. (บาลี) ๓๒/๔๐๐ - ๔๐๓/๔๘.

^{๒๒} พ.บ. (ไทย) ๓๒/๔๐๔ - ๔๐๕/๖๓., พ.บ. (บาลี) ๓๒/๔๐๔ - ๔๐๕/๔๙.

^{๒๓} พ.บ. (ไทย) ๓๒/๗๒ - ๗๓/๒๗๒ - ๒๗๓., พ.บ. (บาลี) ๓๒/๗๒-๗๓/๒๐๙ - ๒๑๐.

๒.๒ ประเพณีการสร้างเจดีย์ในประเทศอินเดีย

๒.๒.๑ การสร้างเจดีย์ในสมัยพุทธกาล

ประเพณีการสร้างสถูปเจดีย์นั้น นิยมสร้างกันมาตั้งแต่สมัยที่พระพุทธเจ้ายังทรงมีพระชนม์ชีพอยู่ เช่น เมื่อคราวที่พระสารีบุตรผู้เป็นอัครสาวกเบื้องขวาของพระพุทธเจ้านิพพาน พระพุทธเจ้าทรงโปรดให้สร้างเจดีย์ไว้ เพื่อให้พุทธบริษัทได้ทำการสักการะ ดังที่ปรากฏในคัมภีร์ อรรถกถา พระสุตตันตปิฎก ขุททกนิกาย วิมานวัตถุ และ พระสุตตันตปิฎก ทีฆนิกาย มหาวรรคว่า

ก็สมัยนั้น ท่านพระธรรมเสนาบตีสารีบุตรรู้ว่าตนจะสิ้นอายุ จึงคิดว่า เราจักให้ค่าเลี้ยงดูแก่นางสารีพราหมณีผู้เป็นมารดาของเรา แล้วจึงจักบรินิพพาน แล้วเข้าไปเฝ้าพระผู้มีพระภาคเจ้า และขออนุญาตบรินิพพาน ได้แสดงปาฏิหาริย์ครั้งใหญ่ตามพระพุทธบัญญัติ สรรเสริญพระผู้มีพระภาคเจ้าด้วยบทสรรเสริญพันบท แล้วมุ่งหน้าไปจนพ้นทศนวิสัย แต่ยังไม่หลีกไปกลับมาถวายเป็นอภัยอีก ห้อมล้อมด้วยภิกษุสงฆ์ออกจากวิหาร ให้โอวาทแก่ภิกษุสงฆ์ แล้วปลอบท่านพระอานนท์ ให้บริษัท ๔ กลับไปถึงนาลกคามโดยลำดับ ให้มารดาตั้งอยู่ในไสดาปัตติผล รุ่งเช้าก็บรินิพพานที่ห้องที่ท่านเกิดนั่นเอง เมื่อพระสารีบุตรบรินิพพานแล้วทวยเทพและมนุษย์ทั้งหลายต่างทำสักการะศพ ล่วงไปถึง ๗ วัน พวกนักอภัยเจดีย์สูงร้อยศอกด้วยกฤษณาและไม้จันทน์^{๒๖}

ครั้นแสงอรุณปรากฏ พระเถระยังมหาปฐพีให้เลื่อนลิ้น แล้วบรินิพพานด้วยอนุปาทิเสสนิพพานธาตุ เทพดาและมนุษย์เป็นอันมากพากันกระทำสักการะในสถานที่บรินิพพาน ท่านพระจุนทะถือบาตรและจีวร และผ้าห่อพระธาตุไปยังพระเชตวัน พาพระอานนท์เถระเข้าเฝ้าพระผู้มีพระภาคเจ้า พระผู้มีพระภาคเจ้าทรงถือผ้ากรองน้ำห่อพระธาตุกล่าวคุณของพระเถระด้วยคาถา ๕๐๐ คาถา โปรดให้สร้างพระธาตุเจดีย์^{๒๗}

^{๒๖} ชุ.วิ.อ.(ไทย) ๒/๒๙๙. (ฉบับมหามกุฏราชวิทยาลัย)

^{๒๗} ที.ม.อ.(ไทย) ๒/๓๘๗ - ๓๘๘. (ฉบับมหามกุฏราชวิทยาลัย)

และเมื่อคราวที่พระพาทิยะ พระผู้มีตำแหน่งเอตทัคคะด้านบรรลุลหกรรมได้เรวนิพพาน พระพุทธเจ้าก็ทรงรับสั่งให้พระสงฆ์ช่วยกันฉาปนกิจสรีระ แล้วนำอัฐิไปบรรจุไว้ในเจดีย์เพื่อให้ พุทธบริษัทได้ทำการสักการะ ดังที่ปรากฏในคัมภีร์อรรถกถา พระสุตตันตปิฎก อังคุตตรนิกาย เอกนิบาต ว่า

พาทิยะนั้น ถึงที่สุดกิจของตนแล้ว ทูลขอบรรพชาจะพระผู้มีพระภาคเจ้า แสวงหาบาตร จีวร เพราะยังมีบาตรจีวรไม่ครบ กำลังตั้งขึ้นผ้าทั้งหลายจากกองขยะ ลำดับนั้น อมนุษย์ผู้มี เวกันมาแต่ก่อน เข้าสิงร่างของแม่โคลูกอ่อนตัวหนึ่ง ทำให้ท่านเสียชีวิต พระศาสดาเสด็จ ออกจากกรุงสววัตถิ ทอดพระเนตรเห็นพาทิยะล้มอยู่ที่กองขยะระหว่างทาง ตรัสบอกเหล่า ภิกษุว่า ดูก่อนภิกษุทั้งหลาย พวกเธอจงช่วยกันยกร่างพาทิยะ แล้วให้นำไปทำฉาปนกิจ โปรดให้สร้างเจดีย์ ไว้ ณ ทางใหญ่ ๔ แพร่ง^{๒๘}

ความจริงประเพณีการสร้างสถูปเจดีย์ นี้มีมาก่อนสมัยพุทธกาล เกี่ยวกับเรื่องนี้สมเด็จพระเจ้าบรมวงศ์เธอ กรมพระยาดำรงราชานุภาพได้ทรงวินิจฉัยไว้ว่า สถูปเจดีย์นั้นมีประเพณีสร้าง สำหรับบรรจุอัฐิธาตุมาก่อนพุทธกาล ไม่เฉพาะสำหรับบรรจุอัฐิธาตุของพระเจ้าจักรพรรดิเท่านั้น สถูปเจดีย์ที่สร้างบรรจุอัฐิธาตุบุคคลอื่น ๆ ก็มี เช่นพวกเดียวยนิกชนก็สร้างสถูปเจดีย์บรรจุอัฐิ ธาตุของศาสดาจารย์เป็นทำนองเดียวกัน^{๒๙}

สถูปเจดีย์นั้นเป็นสิ่งศักดิ์สิทธิ์ประเภทหนึ่งในหลายประเภท ที่คนอินเดียโบราณนิยม สร้าง โดยเฉพาะกลุ่มคนที่อยู่ในเชื้อชาติเดียวกันกับพระพุทธเจ้า สันนิษฐานว่าคนกลุ่มศากยะ อาจเป็นกลุ่มเดียวกันกับพวกอารยันที่อพยพลงจากตอนเหนือของอินเดีย แต่ต่อมาไม่เห็นด้วยกับ ระบบสังคมวัฒนธรรมที่อารยันส่วนใหญ่ถือปฏิบัติ โดยเฉพาะการแบ่งชนชั้นทางสังคมออกเป็น วรณะ กลุ่มนี้จึงแยกตัวออกมาเรียกชื่อว่า ศากยะ และสร้างวัฒนธรรมประเพณีแบบใหม่ขึ้นมา ถือปฏิบัติในกลุ่มของตนเอง เมื่อญาติเสียชีวิตก็นิยมเผาศพและเก็บกระดูกไว้บูชา โดยสร้างที่เก็บ ซึ่งถ้ามีขนาดใหญ่โตก็เรียกว่าสถูป^{๓๐}

^{๒๘} อ.เอกก.อ.(ไทย) ๑/๔๓๔.(ฉบับมหามกุฏราชวิทยาลัย)

^{๒๙} สมเด็จพระเจ้าบรมวงศ์เธอ กรมพระยาดำรงราชานุภาพ, *ตำนานพระพุทธเจดีย์*, หน้า ๕ - ๖.

^{๓๐} พระมหาสมจินต์ สมมาปัญญา, *เจดีย์ในพระพุทธศาสนา* [Online], accessed 26 august 2004. Available from <http://gds.mcu.ac.th/>

สถูปเจดีย์นั้นเดิมมิใช่สัญลักษณ์ที่สร้างขึ้นตามความเชื่อในทางศาสนา แต่เป็นสถานที่ที่สร้างขึ้นเพื่อให้มหาชนได้สักการะบูชาระลึกถึงผู้ตาย ซึ่งเป็นรูปแบบของสิ่งก่อสร้างที่สัมพันธ์กับการฝังศพ โดยเฉพาะการฝังอัฐิธาตุ ซึ่งได้มีการใช้มาแล้วก่อนพุทธกาล เป็นความคิดที่ประกอบพิธีให้วิญญาณบริสุทธิ์ พิธีนี้จะจัดทำเฉพาะแก่บุคคลสำคัญเท่านั้น เพราะพราหมณ์เองที่เรียกว่า สันยาสี เมื่อตายไปก็จะไม่ฝัง แต่จะโยนศพลงแม่น้ำศักดิ์สิทธิ์คือแม่น้ำคงคา ศพของพราหมณ์หรือฮินดูที่จะต้องเผาไหม้ คือ ตายด้วยโรคฝีดาษ พวกอารยันรุ่นแรกๆ ที่อพยพเข้าไปอยู่ในอินเดียแล้วเสียชีวิตก็จะมีศพพอก่อนแล้วนำอัฐิมาฝัง และทำเครื่องหมายไว้บนหลุมด้วยแท่นบูชา ต่อมาก็ได้พัฒนาที่ฝังศพออกเป็นสถูป ที่เป็นเนินดินอยู่เหนือพื้นดิน แล้วใช้อัฐิถูกรอบกันดินหลายชั้น การฝังอัฐินั้นเพื่อเป็นการรักษาความสะอาดของพื้นดินในบริเวณที่มีภูมิอากาศร้อนชื้น ถ้าฝังศพโดยไม่เผาแล้วอาจเกิดโรคระบาดได้^{๓๑}

๒.๒.๒ การสร้างเจดีย์บรรจุพระบรมสารีริกธาตุของพระพุทธเจ้า

๒.๒.๒.๑ พุทธดำรัสเกี่ยวกับการปฏิบัติต่อพระบรมศพ และการสร้างสถูป

ในมหาปรินิพพานสูตร ได้กล่าวถึงพุทธดำรัสที่พระพุทธเจ้าตรัสกับพระอานนท์เกี่ยวกับการปฏิบัติต่อพระบรมศพและการสร้างพระสถูปว่า

ท่านพระอานนท์ทูลถามว่า “พวกเขาพึงปฏิบัติต่อพระสรีระของพระตถาคตอย่างไร พระพุทธเจ้าข้า”

พระผู้มีพระภาคตรัสตอบว่า “พึงปฏิบัติต่อสรีระของตถาคตเหมือนอย่างที่เราปฏิบัติต่อพระบรมศพของพระเจ้าจักรพรรดินั้นแหละ”

ท่านพระอานนท์ทูลถามว่า “พวกเขาปฏิบัติต่อพระบรมศพของพระเจ้าจักรพรรดิอย่างไร พระพุทธเจ้าข้า”^{๓๒}

^{๓๑} กรมศิลปากร, *วิวัฒนาการพุทธสถานไทย*, (กรุงเทพมหานคร : บริษัท อมรินทร์ พริ้นติ้ง กรุ๊ป จำกัด, ๒๕๓๓), หน้า ๕๕.

^{๓๒} ที.ม.(ไทย) ๑๐/๒๐๕/๑๕๒., ที.ม.(บาลี) ๑๐/๒๐๕/๑๒๕.

พระผู้มีพระภาคตรัสตอบว่า พวกพวกเขาใช้ผ้าใหม่ห่อพระบรมศพของพระเจ้าจักรพรรดิเสร็จแล้วจึงห่อด้วยผ้าลินินบริสุทธิ์ แล้วจึงห่อด้วยผ้าไหมอีกชั้นหนึ่ง ทำโดยวิธีนี้จนห่อพระบรมศพของพระเจ้าจักรพรรดิด้วยผ้าและผ้าลินินได้ ๑,๐๐๐ ชั้น แล้วอัญเชิญพระบรมศพลงในรางเหล็กเต็มด้วยน้ำมัน ใช้รางเหล็กอีกอันหนึ่งครอบแล้ว ทำจิตกาธานด้วยไม้หอมล้วน แล้วถวายพระเพลิงพระบรมศพพระเจ้าจักรพรรดิ สร้างสถูปของพระเจ้าจักรพรรดิไว้ที่ทางใหญ่สี่แพร่ง อานนท์ พวกเขาปฏิบัติต่อพระบรมศพของพระเจ้าจักรพรรดิ อย่างนี้แล

พวกเขาพึงปฏิบัติต่อสรีระของตถาคต เหมือนอย่างที่เขาปฏิบัติต่อพระบรมศพพระเจ้าจักรพรรดิ พึงสร้างสถูปของตถาคตไว้ที่ทางใหญ่สี่แพร่ง ชนเหล่าใดจักยกกระเบื้องดอกไม้ ขอบหอม หรือจรรยา จักอภิวัต หรือจักทำจิตให้เลื่อมใสในสถูปนั้น การกระทำนั้นจักเป็นไปเพื่อเกื้อกูล เพื่อสุขแก่ชนเหล่านั้นตลอดกาลนาน^{๓๓}

จากหลักฐานที่ปรากฏในมหาปริณิพพานสูตร แสดงให้เห็นว่าการสร้างสถูปเจดีย์ในพระพุทธศาสนาเป็นพุทธประสงค์ของพระพุทธเจ้าโดยตรง และนอกจากนี้ พระพุทธองค์ได้ตรัสถึงบุคคล ๔ จำพวก หรือที่เรียกว่า ฐุปารหบุคคล คือ ๑. พระตถาคตอรหันตสัมมาสัมพุทธเจ้า ๒. พระปัจเจกพุทธเจ้า ๓. พระสาวกของพระตถาคต ๔. พระเจ้าจักรพรรดิ^{๓๔} ซึ่งบุคคลทั้ง ๔ จำพวกนี้คือบุคคลที่ควรสร้างสถูปเจดีย์ถวาย

๒.๒.๒.๒ การถวายพระเพลิงพระพุทธสรีระ

ในมหาปริณิพพานสูตร ได้กล่าวถึงเหตุการณ์ต่างๆ ที่เกิดขึ้นระหว่างการถวายพระเพลิงพระพุทธสรีระไว้ดังนี้

สมัยนั้น ประมุขเจ้ามัลละ ๔ องค์ ทรงสนานพระเศียรแล้วทรงพระภูษาใหม่ ด้วยตั้งพระทัยว่า “พวกเราจะจุดไฟที่จิตกาธานของพระผู้มีพระภาค “ แต่ไม่อาจจุดไฟให้ติดได้

ลำดับนั้น พวกเจ้ามัลละผู้ครองกรุงสินารাত্রัสถามท่านพระอนุรุทธะว่า “ท่านอนุรุทธะ อะไรหนอแลเป็นเหตุ อะไรเป็นปัจจัย ที่ทำให้ประมุขเจ้ามัลละ ๔ องค์นี้ ผู้ทรงสนาน”^{๓๕}

^{๓๓}ที่.ม.(ไทย) ๑๐/๒๐๕/๑๕๒., ที่.ม.(บาลี) ๑๐/๒๐๕/๑๒๕.

^{๓๔}ที่.ม.(ไทย) ๑๐/๒๐๖/๑๕๓., ที่.ม.(บาลี) ๑๐/๒๐๖/๑๒๕.

^{๓๕}ที่.ม.(ไทย) ๑๐/๒๓๓/๑๗๕., ที่.ม.(บาลี) ๑๐/๒๓๓/๑๔๒.

พระเศียรแล้วทรงพระบัญชาใหม่ด้วยตั้งพระทัยว่า ‘พวกเราจะจุดไฟที่จิตกาธานของพระผู้มีพระภาค’ แต่ไม่อาจจุดไฟให้ติดได้แล้ว”

ท่านพระอนุรุทธะถวายพระพรว่า “วาเสฏฐะทั้งหลาย พวกเทวดามีความประสงค์อีกอย่างหนึ่ง”

พวกเจ้ามีลละตรัสถามว่า “พวกเทวดามีความประสงค์อย่างไรพระคุณเจ้า”

ท่านพระอนุรุทธะถวายพระพรว่า “พวกเทวดามีความประสงค์ว่า ท่านพระมหากัสสปะ พร้อมด้วยภิกษุสงฆ์หมู่ใหญ่ประมาณ ๕๐๐ รูปเดินทางไกลจากกรุงปาวันมายังกรุงกุสินารา จิตกาธานของพระผู้มีพระภาคเจ้าจะยังไม่ลุกโผลง トラบเท่าที่ท่านพระมหากัสสปะยังไม่ได้ถวายอภิวัตพระยุคลบาทของพระผู้มีพระภาคด้วยเศียรเกล้า”

พวกเจ้ามีลละตรัสว่า “ขอให้เป็นไปตามความประสงค์ของพวกเทวดาเถิดพระคุณเจ้า”^{๓๖}

ต่อมา ท่านพระมหากัสสปะเข้าไปยังมกุฏพันธเจดีย์^{๓๗}ของพวกเจ้ามีลละในกรุงกุสินารา ถึงจิตกาธานของพระผู้มีพระภาค ห่มจีวรเฉวียงป่าประนมมือกระทำประทักษิณจิตกาธาน ๓ รอบ เปิดผ้าคลุมทางพระบาท ถวายอภิวัตพระยุคลบาทของพระผู้มีพระภาคด้วยเศียรเกล้า แม้อภิษุ ๕๐๐ รูป เหล่านั้นก็ห่มจีวรเฉวียงป่าประนมมือทำประทักษิณจิตกาธาน ๓ รอบ ถวายอภิวัตพระยุคลบาทของพระผู้มีพระภาคด้วยเศียรเกล้า เมื่อท่านพระมหากัสสปะและอภิษุ ๕๐๐ รูป ถวายอภิวัตเสร็จ จิตกาธานของพระผู้มีพระภาคได้ติดไฟลุกโผลงขึ้นเอง^{๓๘}

เมื่อพระเพลิงไหม้พระสถูปะของพระผู้มีพระภาค พระอวยวะ คือ พระฉวี (ผิวนอก) พระจัมมะ(หนัง) พระมังสา(เนื้อ) พระนหารู(เอ็น) หรือพระลลิกา (ไขข้อหรือไขกระดูก) ไม่ปรากฏเค้าไม่ปรากฏเขม่าเลย คงเหลืออยู่แต่พระสถูปะเท่านั้นเปรียบเหมือนเมื่อไฟไหม้เนยใสและน้ำมัน ก็ไม่ปรากฏเค้า ไม่ปรากฏเขม่า ฉันใดเมื่อพระเพลิงไหม้พระสถูปะของพระผู้มีพระภาค พระอวยวะ คือ พระฉวี พระจัมมะ พระมังสา พระนหารูหรือพระลลิกา^{๓๙}

^{๓๖}ที่.ม.(ไทย) ๑๐/๒๓๓/๑๗๕., ที่.ม.(บาลี) ๑๐/๒๓๓/๑๔๒.

^{๓๗}มกุฏพันธเจดีย์ เป็นชื่อเรียกศาลามงคล ซึ่งเป็นสถานที่ประดับเครื่องทรงพระวรกายของพวกเจ้ามีลละในพระราชพิธีราชาภิเษก ที่เรียกว่า เจดีย์ เพราะเป็นสถานที่ควรเคารพยำเกรง

^{๓๘}ที่.ม.(ไทย) ๑๐/ ๒๓๔/๑๗๕., ที่.ม.(บาลี) ๑๐/๒๓๔/๑๔๓.

^{๓๙}ที่.ม.(ไทย) ๑๐/๒๓๕/๑๗๖., ที่.ม.(บาลี) ๑๐/๒๓๕/๑๔๓.

ต่อมา พระมหากัสสปเถระก็เดินทางมาถึงเมืองกุสินารา ไปที่มกุฏพันธเจดีย์ตรงไปที่เชิงตะกอน... ก็อธิษฐานว่าขอให้พระบาททั้งคู่ของพระทศพล อันประดับด้วยลายกนกจักรพินหนึ่งจงยื่นออกมาจากในผ้า ๕๐๐ คู่ซึ่งซับด้วยสำลีเป็นชั้น ๆ พันวางทองและเชิงตะกอนไม้จันทน์ มาตั้งอยู่บนศีรษะของข้าพเจ้าเถิด พอสิ้นอธิษฐานพระบาททั้งคู่ของพระพุทธเจ้าก็ยื่นจากผ้า ๕๐๐ คู่ พันวางทองและเชิงตะกอนไม้จันทน์ออกมาปรากฏเหมือนกับดวงจันทร์อันโผล่ออกมาจากกลีบเมฆ

พระเถระก็เหยียดมือทั้ง ๒ ข้างอันมีสีเหมือนดอกปทุมแดงที่กำลังแย้มบาน จับพระบาทสีทองคำลูบคลำไปถึงข้อพระบาทแล้วยกขึ้นทูลศีรษะของตน... กราบนมัสการตามความพอใจ เมื่อพระเถระและมหาชนกับพระภิกษุ ๕๐๐ องค์ถวายบังคมแล้ว พระบาททั้งคู่ของพระพุทธเจ้าอันมีพระฉวีวรรณเหมือนดังตักแตงไว้ ก็หลุดจากมือของพระเถระ เข้าไปประดิษฐานอยู่ในที่เดิม... ลำดับนั้น เชิงตะกอนไม้จันทน์ก็มีไฟติดลุกโผลงขึ้นพร้อมกันทุกด้านด้วยอำนาจเทพดา เวลาไฟไหม้พระบรมศพอยู่นั้น พระอริยเวรต่าง ๆ มีผิวหนังและเนื้อเป็นต้นได้ไหม้ไปหมด ไม่ปรากฏแม้แต่ถ้ำและถ่าน เหลือแต่พระอัฐิธาตุ ซึ่งมีสีเหมือนดอกมะลิตูม เหมือนแก้วมุกดาที่เจียรไนแล้ว และเหมือนทองคำ...

เมื่อไฟไหม้พระบรมศพของพระพุทธเจ้าแล้ว ก็มีสายน้ำขนาดเท่ากับปลายแขนบ้าง เท่าแข้งบ้าง เท่าต้นตาลบ้าง ตกลงจากอากาศมาดับเชิงตะกอน... เมื่อไฟดับหมดแล้ว เจ้ามัลละทั้งหลายก็โปรดให้ประพรมท้องพระโรงด้วยของหอม ๔ อย่าง... จัดกระบวนแห่เข้าไปในพระนคร อัญเชิญขึ้นไว้บนบัลลังก์แก้ว ๗ ประการ ประดิษฐานไว้ในท้องพระโรงแล้วกันเศวตฉัตรไว้เบื้องบน ครั้นแล้วจึงจัดพลหอกล้อมไว้ชั้นหนึ่ง ถัดออกไปจัดพวกพลข้างยืนเอากระพองจกดกันเรียงรายล้อมไว้ ถัดนั้นไปเป็นพวกพลม้ายืนเอาคอจกดกันเรียงรายล้อมไว้รอบด้าน ต่อนั้นไปเป็นพลรถเอากลีมสลักจกดกันจกดเรียงรายล้อมไว้ ถัดนั้นไปเป็นพวกพลเดินเท้ายืนเอาแขนชิดกันเรียงรายล้อมรอบทุกด้าน ชั้นสุดท้ายจึงจัดให้พวกพลธนูยืนเอาปลายธนูจกดกันเรียงรายล้อมไว้ พวกมัลลกะศรัยได้ทรงจัดการรักษาพระบรมธาตุโดยล้อมสถานที่ซึ่งมีเนื้อที่ได้หนึ่งพันโยชน์ไว้ ประหนึ่งว่าติดหน้าต่างเกราะไว้โดยรอบฉะนั้น เหตุไรจึงจัดการรักษาอย่างนี้ ที่จัดการรักษาอย่างนี้ก็เพราะว่าในสองสัปดาห์แรกพวกมัลลกะศรัยมีแต่จัดที่ยืนที่นั่งถวายพระภิกษุสงฆ์ ตลอดถึงจัดของเคี้ยวของฉันถวาย^{๔๓}

^{๔๓} เรื่องเดียวกัน. (ไทย) หน้า ๒๘ - ๓๐., (บาลี) หน้า ๑๔๘ - ๑๕๐.

ไม่มีโอกาสที่จะมีกีฬาสมโภช ครั้นถึงสัปดาห์ที่สามจึงทรงปรึกษากันว่า สัปดาห์นี้พวกเรา จะเล่นกีฬาสมโภชอาจมีผู้ใดผู้หนึ่งรู้ว่าพวกเราประมาท แล้วจะมาขโมยพระบรมธาตุไปได้ เพราะฉะนั้น พวกเราต้องจัดการรักษาให้แข็งแรงเสียก่อนจึงมีการเล่นกีฬา ฉะนั้น พวก มัลลกษัตริย์จึงได้จัดการรักษาอย่างนั้น^{๔๔}

การถวายพระเพลิงพุทธสรีระของพระพุทธเจ้านั้นเป็นพิธีใหญ่ มีผู้ที่เข้าร่วมพิธีมากมาย ทั้งพระภิกษุสงฆ์ กษัตริย์พร้อมทั้งบริวาร รวมถึงเทวดาทั้งหลายด้วย ซึ่งแสดงให้เห็นถึงความ เลื่อมใสศรัทธาต่อองค์สมเด็จพระสัมมาสัมพุทธเจ้า นอกจากนี้การจัดกำลังพลเพื่อทำการอารักขา พระบรมสารีริกธาตุป้องกันขโมย ก็แสดงให้เห็นว่าพระบรมสารีริกธาตุมีความสำคัญยิ่ง ไม่ว่าผู้ใด ก็อยากได้พระบรมสารีริกธาตุไปครอบครองเพื่อทำการสักการะบูชา

๒.๒.๒.๓ การแบ่งพระบรมสารีริกธาตุของพระพุทธเจ้า

ในมหาปรินิพพานสูตร ได้กล่าวถึงเหตุการณ์ต่าง ๆ ที่เกิดขึ้นหลังจากการถวายพระเพลิง พระพุทธสรีระเสร็จสิ้นแล้ว ดังนี้

พระราชอาแห่งแคว้นมคธพระนามว่าชาตศัตถุ เวเทหิบุตร... พวกเจ้าลิจฉวีผู้ครอง กรุงเวสาลี... พวกเจ้าศากยะชาวกบิลพัสดุ์... พวกเจ้ากฐลียผู้ครองกรุงอัลลกะปิปะ... พวก เจ้าโกถียะผู้ครองกรุงรามคาม... พราหมณ์ผู้ครองกรุงเวฐฐที่ปะกะ... พวกเจ้ามัลละผู้ครอง กรุงปาวา ได้ทรงสดับว่า พระผู้มีพระภาคปรินิพพานในกรุงกุสินารา จึงทรงส่งทูตไปถึง พวกเจ้ามัลละผู้ครองกรุงกุสินาราว่า “แม้พระผู้มีพระภาคเป็นกษัตริย์ แม้พวกเราก็เป็น กษัตริย์ จึงควรจะได้รับส่วนแบ่งพระบรมสารีริกธาตุนบ้าง จะได้สร้างพระสถูปบรรจุ พระบรมสารีริกธาตุและทำการฉลอง”^{๔๕}

^{๔๔} เรื่องเดียวกัน. (ไทย) หน้า ๓๐., (บาลี) หน้า ๑๕๑.

^{๔๕} ที.ม.(ไทย) ๑๐/๒๓๖ /๑๗๗ - ๑๗๘., ที.ม.(บาลี) ๑๐/๒๓๖ /๑๔๔ -๑๔๕.

เมื่อทูตจากเมืองต่าง ๆ กราบทูลอย่างนี้ พวกเจ้ามัลละผู้ครองกรุงสินาราได้ตรัสตอบกับ หมู่คณะทูตเหล่านั้นดังนี้ว่า “พระผู้มีพระภาคปรินิพพานในเขตบ้านเมืองของเรา พวกเรา จะไม่ให้ส่วนแบ่งพระบรมสารีริกธาตุ”

เมื่อพวกเจ้ามัลละผู้ครองกรุงสินาราได้ตรัสอย่างนี้ โทณพราหมณ์ได้กล่าวกับหมู่มณะทูต เหล่านี้ดังนี้ว่า

“ท่านผู้เจริญทั้งหลายโปรดฟังคำชี้แจงของข้าพเจ้าหน่อยหนึ่งเกิดพระพุทธรูปเจ้าของพวกเรา ทรงถือหลักขันติธรรม ไม่ควรที่จะประหัตประหารกัน เพราะส่วนแบ่งพระบรมสารีริกธาตุ ของพระพุทธรูปเจ้าผู้เป็นอุคตมบุคคล

ขอให้ทุกฝ่ายพร้อมใจกันแบ่งพระบรมสารีริกธาตุออกเป็น ๘ ส่วน พระสถูปจะได้ แพร่กระจายไปยังทิศต่าง ๆ มีประชาชนจำนวนมากผู้เลื่อมใสในพระพุทธรูปเจ้าผู้มีพระจักขุ”

หมู่มณะทูตเหล่านั้นตอบว่า “ท่านพราหมณ์ ถ้าเช่นนั้น ท่านนั้นแหละ จงแบ่ง พระบรมสารีริกธาตุออกเป็น ๘ ส่วนเท่า ๆ กันให้เรียบร้อย”

โทณพราหมณ์รับคำแล้ว แบ่งพระบรมสารีริกธาตุออกเป็น ๘ ส่วนเท่า ๆ กันให้เรียบร้อย แล้ว จึงได้กล่าวกับหมู่มณะทูตเหล่านั้นดังนี้ว่า “ท่านผู้เจริญทั้งหลายโปรดให้ทะนนานี้แก่ ข้าพเจ้า ข้าพเจ้าจะสร้างพระสถูปบรรจุทะนาน (ตุ้มพะ) และทำการฉลอง” พวกเขาจึงได้ มอบทะนานให้โทณพราหมณ์^{๔๖}

ส่วนในพระคัมภีร์ปุวงค์ ได้กล่าวถึงเหตุการณ์ต่าง ๆ ที่เกิดขึ้นหลังจากการถวาย พระเพลิงพระพุทธรูปเสร็จสิ้นแล้ว ดังนี้

ครั้งนั้น พระเจ้าอชาตศัตรูกษัตริย์มคธรัฐก็ได้ทรงทราบว่าพระพุทธรูปเจ้าปรินิพพานที่เมือง กุสินารา... จึงทรงส่งทูตและพระราชสาส์นไปถึงพวกมัลลกษัตริย์ว่า พระผู้มีพระภาคเจ้า เป็นกษัตริย์ ถึงเราก็เป็นกษัตริย์ เราควรได้ส่วนแบ่งพระบรมธาตุ เพื่อจักได้ไปสร้าง พระสถูปบรรจุไว้และจักได้มีกการฉลอง ครั้นพระเจ้าอชาตศัตรูทรงส่งทูตและพระราชสาส์น ไปแล้ว จึงทรงดำริว่าถ้าเขาแบ่งให้ก็จักเป็นการดี ถ้าเขาไม่แบ่งให้เราก็จักนำมาด้วยอุบาย ให้ได้ แล้วจึงทรงยกพลทั้ง ๔ เหล่าเสด็จตามไป^{๔๗}

^{๔๖} ที.ม.(ไทย) ๑๐/๒๓๖ - ๒๓๘/๑๗๘., ที.ม.(บาลี) ๑๐/๒๓๖ - ๒๓๘/๑๔๕ - ๑๔๖.

^{๔๗} พระวาจิสสรเถระ, พระคัมภีร์ปุวงค์ ตำนานว่าด้วยการสร้างพระสถูปเจดีย์, (ไทย) หน้า ๓๐ - ๓๒., (บาลี) หน้า ๑๕๑ - ๑๕๒.

ส่วนพวกกษัตริย์ลิจฉวีเมืองเวสาลี กษัตริย์ศากยะแห่งกรุงกบิลพัสดุ์ โมลิกษัตริย์เมืองอัลลกับปะ โกลิยพราหมณ์แห่งรามคาม และพราหมณ์เมืองเวฐฐีปโกะ และมัลลกษัตริย์เมืองปาวา ต่างก็ส่งทูตและยกพล ๔ เหล่า เสด็จออกไปเช่นเดียวกันกับพระเจ้าอชาตศัตรู... ครั้นมาถึงแล้วก็ล้อมเมืองกุสินาราไว้และส่งสาส์นเข้าไปแจ้งว่า จะแบ่งพระบรมธาตุให้พวกเราหรือว่าจะสู้รบกัน

พวกมัลลกษัตริย์ได้ตอบออกไปว่า... พวกเราจักไม่ยอมแบ่งให้เป็นอันขาด... เวลานั้น โทณพราหมณ์ได้ทราบเรื่องวิวาทของกษัตริย์เหล่านั้น แล้วคิดว่ากษัตริย์เหล่านี้เกิดวิวาทกัน ในที่ปรินิพพานของพระผู้มีพระภาคเจ้า เป็นการไม่เหมาะไม่ควร การทะเลาะกันทำนองนี้ ไม่น่าจะมีเลย เราจะต้องระงับเสีย ครั้นแล้วโทณพราหมณ์จึงไปยืนอยู่ในที่สูงร้องห้ามถึง ๒ ครั้ง... ลำดับนั้น กษัตริย์ทั้งปวงจึงตรัสตอบว่า ถ้าอย่างนั้น ขอให้ท่านพราหมณ์แบ่งพระสรีระธาตุออกเป็น ๘ ส่วนเท่า ๆ กัน โทณพราหมณ์ก็ทูลรับจัดการตามพระราชประสงค์ โดยแบ่งพระสรีระธาตุออกให้เท่า ๆ กัน... ในเวลานั้น ฝ่ายโทณพราหมณ์เมื่อรู้ว่ากษัตริย์เหล่านั้นทรงผลออกไป ก็หิบบเอาพระเขี้ยวแก้วเบื้องขวาขึ้นซ่อนไว้ในผ้าโพกศีรษะของตน แล้วจึงแบ่งพระธาตุออกเป็น ๘ ส่วนเท่า ๆ กัน พระบรมธาตุทั้งสิ้นนั้นดวงด้วยทะนานปกติได้ ๑๖ ทะนาน กษัตริย์ทั้ง ๘ พระนครจึงได้นครละ ๒ ทะนาน

ขณะที่โทณพราหมณ์แบ่งพระบรมธาตุอยู่นั้น ท้าวสักกะจอมเทพทรงเล็งดูด้วยทิพยเนตรว่าพระเขี้ยวแก้วเบื้องขวาของพระพุทธเจ้าอันเป็นปัจจัยแห่งการแสดงสัจจะ ๔ เพื่อตัดความสงสัยของมนุษย์โลกพร้อมทั้งเทวโลกนั้น ใครได้ไปหนอ ก็ทรงเห็นว่าโทณพราหมณ์ได้ไป จึงทรงดำริว่าโทณพราหมณ์จักไม่อาจทำสักการะให้สมแก่พระเขี้ยวแก้วได้ เราจะรับพระเขี้ยวแก้วไป ครั้นแล้วจึงทรงหิบบเอาพระเขี้ยวแก้วจากผ้าโพกศีรษะของโทณพราหมณ์ อัญเชิญไปบรรจุในผอบทองคำ แล้วนำขึ้นสวรรค์ประดิษฐานไว้ที่พระจุฬามณีเจดีย์ ฝ่ายโทณพราหมณ์ ครั้นแบ่งพระบรมธาตุแล้ว เมื่อไม่เห็นพระเขี้ยวแก้วก็ไม่อาจถามว่าใครขโมยพระเขี้ยวแก้วไป เพราะคิดเห็นว่า จะมีผู้โทษว่าท่านเป็นผู้แบ่งพระบรมธาตุไม่ใช่หรือ ท่านไม่รู้ตั้งแต่แรกแล้วหรือว่าตัวเองก็ต้องการพระบรมธาตุเหมือนกัน เมื่อคิดเห็นอย่างนี้ก็ไม่อาจออกปากขอส่วนแบ่งพระบรมธาตุ โทณพราหมณ์จึงคิดว่า อันทะนานทองดวงพระบรมธาตุนี้ก็เหมือนกันกับพระบรมธาตุ เราจะนำทะนานทองที่ใช้ดวงพระบรมธาตุนี้ไปสร้างพระสถูปบรรจุไว้ ^{๔๔}

^{๔๔} เรื่องเดียวกัน. (ไทย) หน้า ๓๒ - ๓๖., (บาลี) หน้า ๑๕๑ - ๑๕๕.

เอากล่องแก้วมณี ๘ ชั้นใส่ลงไปใ้พระสถูปมณี ๘ ชั้น เอาพระสถูปมณี ๘ ชั้นใส่ลงไปใ้ใน
 ก่องแก้วแดง ๘ ชั้น เอากล่องแก้วแดง ๘ ชั้นใส่ลงไปใ้ในพระสถูปแก้วแดง ๘ ชั้น เอา
 พระสถูปแก้วแดง ๘ ชั้นใส่ลงไปใ้ในก่องแก้วลาย ๘ ชั้น เอากล่องแก้วลาย ๘ ชั้นใส่ลงไปใ้ใน
 พระสถูปแก้วลาย ๘ ชั้น เอาพระสถูปแก้วลาย ๘ ชั้นใส่ลงไปใ้ในก่องแก้วผลึก ๘ ชั้น เอา
 ก่องแก้วผลึก ๘ ชั้น ใส่ลงไปใ้ในพระสถูปแก้วผลึก ๘ ชั้น ช้อนกันลงไปเป็นชั้น ๆ ดังนี้
 พระเจดีย์แก้วผลึกอันอยู่บนสิ่งทั้งปวง มีขนาดเท่ากับพระเจดีย์ในอุปาราม

บนพระเจดีย์แก้วผลึกนั้น โปรดให้สร้างเรือนแก้วล้วน บนนั้นขึ้นมาเป็นเรือนทองคำ
 เรือนเงิน เรือนทองแดง เป็นชั้น ๆ ขึ้นไป...

ลำดับนั้น พระมหากัสสปเถระจึงอธิษฐานว่า ดอกไม้ทั้งหลายจงอย่ารู้เหี่ยว กลิ่นหอม
 ทั้งหลายจงอย่าหาย ประทีปทั้งหลายจงอย่ารู้ดับ แล้วให้จารึกอักษรลงที่แผ่นทองคำไว้ว่า
 ในข้างหน้าโน้น เมื่อใดปิยทาสกุมารได้เสวยราชย์ เป็นพระเจ้าอโศกธรรมราชา เมื่อนั้น
 พระองค์จักกระทำพระบรมธาตุเหล่านี้ให้แพร่หลาย^{๕๐}

ในพระคัมภีร์อุปวงศ์ ได้กล่าวถึงเหตุการณ์ต่าง ๆ ที่เกิดขึ้นหลังจากกระทำกรณบูชา
 พระบรมสารีริกธาตุและการสร้างสถูปทั้ง ๘ แห่งเสร็จสิ้นลง ซึ่งเหตุการณ์ต่าง ๆ ที่เกิดขึ้น
 แสดงให้เห็นว่า พระบรมสารีริกธาตุมีความสำคัญยิ่งใ้ในการประกาศพระศาสนา นับตั้งแต่
 สมัยของพระเจ้าอชาตศัตรู พระมหากัสสปะได้มองเห็นเหตุการณ์ในอนาคตว่าจะมีอันตรายแก่
 พระบรมสารีริกธาตุ จึงได้รวบรวมพระบรมสารีริกธาตุมา และให้พระเจ้าอชาตศตรูบรรจุ
 พระบรมสารีริกธาตุไว้ใ้ในก่องหลายชั้นแล้วฝังไว้ใต้ดิน เพื่อรอคอยเวลาที่พระเจ้าอโศกมหาราช
 ผู้ที่เลื่อมใสศรัทธาใ้ในพระพุทธศาสนาจะได้กระทำกรณบูชา และแจกจ่ายพระบรมสารีริกธาตุไปทั่ว
 แผ่นดิน เพื่อเป็นการประกาศพระพุทศาสนาสืบต่อไป

จากหลักฐานที่กล่าวมาจะเห็นได้ว่า การสร้างสถูปบรรจุพระบรมสารีริกธาตุนั้นเป็น
 พุทธประสงค์ของพระพุทธเจ้าโดยตรง ซึ่งพระพุทธเจ้าทรงตรัสกับพระอานนท์เกี่ยวกับการปฏิบัติ
 ต่อพระสรีระหลังจากปรินิพพาน และให้สร้างสถูปไว้ที่ทางใหญ่สี่แพร่ง โดยมีหลักฐานปรากฏใ้ใน
 พระไตรปิฎกชัดเจน นอกจากนี้พระพุทธเจ้าได้ทรงตรัสเกี่ยวกับสังเวชนียสถาน ๔ แห่ง ที่กุลบุตร
 ผู้มีศรัทธาควรไปดูเพื่อระลึกถึงพระพุทธองค์ หลังจากพระพุทธองค์ดับขันธปรินิพพานแล้ว

^{๕๐} เรื่องเดียวกัน. (ไทย) หน้า ๓๙ - ๔๐., (บาลี) หน้า ๑๕๘ - ๑๕๙.

เกี่ยวกับเรื่องนี้ สมเด็จพระญาณสังวรญาณมุนีเจ้าคณะสงฆ์ภาค ๓ ได้ทรงวิเคราะห์ไว้ว่าตามหลักฐานที่ปรากฏดูเหมือนพวกพุทธบริษัทในสมัยเมื่อแรกล่วงพุทธกาล จะนับถือสังฆเวชนียสถานทั้ง ๔ แห่ง ยิ่งกว่าพระธาตุเจดีย์ ทั้งนี้คงเป็นเพราะพระพุทธเจ้าได้ตรัสไว้ว่า ถ้าใครใคร่จะเห็นพระพุทธรูปองค์เมื่อเสด็จดับขันธปรินิพพานแล้วก็ให้ไปปลงธรรมสังเวช ที่แห่งหนึ่งแห่งใดใน ๔ แห่งนั้น^{๕๒}

๒.๒.๓ การสร้างเจดีย์ในสมัยพระเจ้าอโศกมหาราช

พระเจ้าอโศกมหาราช ทรงเป็นโอรสของพระเจ้าปินทุसार ในโมริยราชวงศ์แห่งแคว้นมคธ หลังจากที่ได้ราชาภิเษกแล้ว ๘ ปี พระเจ้าอโศกได้ยกกองทัพไปตีแคว้นกสิงคะ เพื่อจะขยายอาณาเขตลงไปได้ การทำสงครามครั้งนี้ทำให้ประชาชนล้มตายเป็นจำนวนมาก ทำให้พระองค์ทรงมีความสำนึก สลดพระทัย^{๕๓} หลังจากที่ทรงยกกองทัพกลับจากแคว้นกสิงคะแล้ว พระองค์ทรงเบื่อหน่ายในการทำสงคราม มีพระทัยฝักใฝ่ในศาสนา ได้เสด็จไปทรงธรรมในสำนักของอาจารย์ต่าง ๆ ซึ่งในสมัยนั้นที่แคว้นมคธมีอาจารย์สอนลัทธิธรรมอยู่ ๔ ลัทธิ คือ ธรรมในพระพุทธศาสนา ธรรมในทางไสยศาสตร์ ธรรมของพวกอาชีวก และธรรมของพวกเดียรถีย์หรือที่เรียกว่าพวกไซนะ พระองค์ทรงเห็นว่า ธรรมของพระพุทธศาสนาเป็นธรรมที่ประเสริฐยิ่งกว่าธรรมของลัทธิอื่น ๆ จึงได้ทรงประกาศพระองค์เป็นพุทธศาสนูปถัมภก ยกเอาธรรมของพระพุทธศาสนาเป็นหลักปกครองราชอาณาจักร แต่ก็ได้ทรงเบียดเบียนศาสนาอื่น^{๕๔}

แต่คัมภีร์มหาวงศ์ ได้กล่าวถึงเหตุที่พระเจ้าอโศกทรงเลื่อมใสในพระพุทธศาสนาไว้ว่า วันหนึ่งพระองค์ประทับอยู่ ณ สิงหนัญชร ได้ทอดพระเนตรเห็นพระนิโครธสามเณร เดินผ่านมาด้วยกิริยาท่าทางสำรวม ทำให้พระองค์ทรงพอพระทัย จึงได้รับสั่งให้เข้าเฝ้าในพระราชวัง ทรงถวายภัตตาหารแต่สามเณร หลังจากนั้นนิโครธสามเณรได้แสดงพระธรรมเทศนาถวาย ทำให้พระเจ้าอโศกพร้อมด้วยข้าราชการบริวารเลื่อมใสในพระพุทธศาสนาและตั้งอยู่ในพระไตรสรณคมน์^{๕๕}

^{๕๒} สมเด็จพระญาณสังวรญาณมุนีเจ้าคณะสงฆ์ภาค ๓, *ตำนานพระพุทธเจดีย์*, หน้า ๑๔.

^{๕๓} พระธรรมปิฎก (ประยูรย์ ปยุตโต), *จารีกอโศก*, (กรุงเทพมหานคร : สำนักพิมพ์มูลนิธิโกมลคีมทอง, ๒๕๒๗), หน้า ๕๖.

^{๕๔} พระอัครคณาธิการ, *ประวัติศาสตร์พุทธศาสนาในอินเดีย*, (กรุงเทพมหานคร : โรงพิมพ์มหาจุฬาลงกรณราชวิทยาลัย), หน้า ๓๖๖ - ๓๖๗.

^{๕๕} Wilhelm Geiger, *The mahavamsa*, (New delhi : Nice Printing Prees, 1993), pp. 29 - 32.

ในพระคัมภีร์ปฐมพงศได้กล่าวถึงเหตุที่พระเจ้าอโศกทรงสร้างเจดีย์ไว้ ๘๔,๐๐๐ แห่งว่า วันหนึ่งพระองค์ถวายทานแล้วประทับนั่งท่ามกลางพระภิกษุสงฆ์ ๖๐,๐๐๐ รูป พระองค์ได้ตรัสถามพระภิกษุสงฆ์ว่า พระคุณเจ้าทั้งหลาย ธรรมที่พระพุทธเจ้าทรงแสดงไว้มีอยู่เท่าไร พระภิกษุสงฆ์ถวายพระพรว่ามีอยู่ ๘๔,๐๐๐ พระธรรมขันธ์ เมื่อพระเจ้าอโศกได้ทรงสดับดังนั้น พระองค์จึงทรงดำริสร้างเจดีย์ขึ้น ๘๔,๐๐๐ แห่ง เท่ากับจำนวนพระธรรมขันธ์

นอกจากนี้ พระคัมภีร์ปฐมพงศยังกล่าวถึงการอัญเชิญพระบรมสารีริกธาตุไปประดิษฐานไว้ในเจดีย์ว่า หลังจากสร้างพระเจดีย์ ๘๔,๐๐๐ แห่งเสร็จแล้ว แต่ยังไม่มีการอัญเชิญพระบรมสารีริกธาตุบรรจุไว้ในเจดีย์ พระเจ้าอโศกจึงสั่งให้เรือเจดีย์ในกรุงราชคฤห์ กรุงเวสาลี กรุงกบิลพัสดุ์ กรุงอัลลกะปปะ กรุงปาวา กรุงกุสินารา และให้เรือเจดีย์คันหาทุก ๆ เมือง แต่ก็ไม่พบพระบรมสารีริกธาตุ พระองค์จึงรับสั่งให้บูรณะพระเจดีย์เหล่านั้นให้ดีขึ้นกว่าเดิม แล้วรับสั่งให้ประชุมบริษัท ๔ มีพระเถระรูปหนึ่งอยู่ในที่ประชุมนั้นถวายพระพรว่า เมื่ออาตมาภาพยังเด็กได้พบสถูปศิลาองค์หนึ่งอยู่ในพุ่มไม้ พระเจ้าอโศกจึงเสด็จไปที่พุ่มไม้นั้น รับสั่งให้ถางพุ่มไม้และขุดลงไปใต้สถูปศิลา เมื่อพบพระบรมสารีริกธาตุแล้ว พระองค์ทรงรับสั่งให้บูรณะพระสถูปศิลาไว้ดังเดิม พร้อมทั้งให้เหลือพระบรมสารีริกธาตุไว้ส่วนหนึ่งเพื่อบรรจุไว้ในที่เดิม พระเจ้าอโศกได้ทรงรวบรวมพระบรมสารีริกธาตุของพระพุทธเจ้ามาแบ่งไปประดิษฐานไว้ในสถูปเจดีย์ ทั้ง ๘๔,๐๐๐ แห่ง^{๕๖}

การที่พระเจ้าอโศกทรงรับสั่งให้สร้างเจดีย์ และรวบรวมพระบรมสารีริกธาตุมาแบ่งไปประดิษฐานไว้ในเจดีย์นั้น สมเด็จพระเจ้าบรมวงศ์เธอ กรมพระยาดำรงราชานุภาพ ได้ทรงวินิจฉัยไว้ว่า ด้วยก่อนนั้นมาพุทธเจดีย์มีแต่พระบริโศกเจดีย์ที่พระพุทธเจ้าได้ประทานอนุญาตไว้ ๔ แห่ง กับพระธาตุเจดีย์ที่สร้างไว้ ณ เมืองต่าง ๆ ซึ่งได้พระบรมธาตุไปเมื่อแบ่งแจกครั้งแรกอีก ๘ แห่ง ครั้นพระเจ้าอโศกทรงบำรุงพระพุทธศาสนารุ่งเรืองนับถือกันแพร่หลายไปทั่ว ตลอดจนถึงต่างประเทศ ผู้ที่อยู่ไกลจะไปกระทำสักการบูชาถึงพุทธเจดีย์ก็ไม่สะดวก พระเจ้าอโศกจึงให้รวบรวมพระธาตุมาแบ่งใหม่เป็นส่วนละน้อย ๆ แล้วประทานไป ให้สร้างเจดีย์ประดิษฐานไว้ตามบรรดาเมืองที่มีผู้คนเลื่อมใสพระพุทธศาสนา ให้เป็นที่สักการบูชาประจำอยู่ในเมืองนั้น ๆ^{๕๗}

^{๕๖} พระวาจิสสรเถระ, พระคัมภีร์ปฐมพงศ ดำเนินการด้วยการสร้างพระสถูปเจดีย์, (ไทย) หน้า ๔๖ - ๔๘., (บาลี) ๑๖๔ - ๑๖๖.

^{๕๗} สมเด็จพระเจ้าบรมวงศ์เธอ กรมพระยาดำรงราชานุภาพ, ตำนานพระพุทธเจดีย์, หน้า ๒๗ - ๒๘.

จากหลักฐานทางโบราณคดี คือ ขนาดของอิฐ ตัวหนังสือในสมัยพระเจ้าอโศกมหาราช และอักษรที่จารึกไว้ที่ถาวรุต ทำให้สันนิษฐานได้ว่าเจดีย์ที่ถาวรุตนี้ สร้างขึ้นเมื่อพุทธศตวรรษที่ ๒^{๖๐} จากการสำรวจเมื่อปี ค.ศ. ๑๘๗๓ ของนักวิชาการชื่อ คินนิงแฮม ได้ค้นพบเจดีย์ที่ถาวรุต ซึ่งอยู่ในสภาพพังพินาศ ปรากฏให้เห็นเพียงเนินราบขนาดใหญ่ ไม่มียอดเจดีย์และได้พบข้อความที่จารึกไว้ ๓ แห่ง คือ ๑ ที่เสาประตูทางเข้า ๒ รวดลูกทรงด้านล่าง ๓ บนทับหลังประตู^{๖๑} และพบภาพจำลองของเจดีย์ ทำให้สันนิษฐานได้ว่าเจดีย์มีลักษณะเป็นรูปครึ่งหนึ่งของรูปทรงกลมขนาดใหญ่ มีเส้นผ่านศูนย์กลางประมาณ ๖๗ ฟุต ๑๘ นิ้วครึ่ง หรือประมาณ ๒๑ เมตรฐานของเจดีย์มีลักษณะเป็นทรงกลมคล้ายรูปทรงของระฆัง รอบองค์เจดีย์มีราวลูกทรงล้อมรอบ ที่ระดับพื้นดินรอบองค์เจดีย์มีทางเดินโดยรอบกว้างประมาณ ๑๐ ฟุต ๔ นิ้ว หรือประมาณ ๓ เมตร และมีรั้วล้อมรอบอีกชั้นหนึ่ง^{๖๒} มีประตูทางเข้าเจดีย์ทั้ง ๔ ทิศ ซึ่งสันนิษฐานว่ามีแนวคิดการออกแบบมาจากเครื่องหมาย สวัสดิกะ^{๖๓} และอาจเป็นไปได้ว่าที่เหนือองค์เจดีย์จะมีหรรหมิกาดำมณฑล และฉัตรชั้นเดียวปักอยู่ตรงกลางคล้ายกับเจดีย์ที่สาญจี แต่จากการขุดค้นไม่พบชิ้นส่วนหรือร่องรอยของหรรหมิกา^{๖๔}

๒) เจดีย์ที่ปิปราะห์วะ ตั้งอยู่ที่เมืองกบิลพัสดุ์ ใกล้กับหมู่บ้านปิปราะห์วะซึ่งเป็นเขตชายแดนระหว่างประเทศอินเดียกับเนปาล สันนิษฐานว่าเป็นเจดีย์ที่สร้างขึ้นก่อนสมัยพระเจ้าอโศกมหาราช หรือเมื่อประมาณพุทธศตวรรษที่ ๑ - ๒ สภาพของเจดีย์ที่พบในปัจจุบันมีลักษณะเป็นรูปครึ่งหนึ่งของรูปทรงกลมขนาดใหญ่ หรือที่เรียกว่าทรงโอคว่ำ^{๖๕} เจดีย์ก่อสร้างด้วยอิฐ โดยใช้อิฐขนาด ยาว ๑๖ นิ้ว กว้าง ๑๐ นิ้วครึ่ง หนา ๓ นิ้ว เจดีย์มีขนาดเส้นผ่าศูนย์กลาง ๑๑๖ ฟุต หรือประมาณ ๓๕ เมตร มีความสูงประมาณ ๒๑.๕ ฟุต หรือประมาณ ๖.๕ เมตร^{๖๖}

^{๖๐} Ibid., p.115.

^{๖๑} N.S.Ramaswami, Indian Monument, (New Deli : Abhinav Publications, 1979), p.137.

^{๖๒} (Km.)Sushila Pant, The Origin And Development of Stupa Architecture in India, pp.116-117.

^{๖๓} Ibid., p.120.

^{๖๔} Ibid., p.117.

^{๖๕} ใจ หมายถึง ภาชนะเครื่องเงินอย่างหนึ่งสำหรับใส่ของรูปคล้ายขัน ต่อมาได้โอนโลมเรียกขานเคลือบทรงสูงว่า ขันใจ

^{๖๖} (Km.)Sushila Pant, The Origin And Development of Stupa Architecture in India, p.98.

ในปัจจุบันเจดีย์อยู่ในสภาพที่ชำรุด ทำให้ยากที่จะค้นคว้าว่าเจดีย์นั้นมืองค์ประกอบใดบ้างตั้งแต่เริ่มสร้าง อย่างไรก็ตามรูปทรงของเจดีย์ที่เหลืออยู่ทำให้สรุปได้ว่าเจดีย์มีลักษณะเป็นรูปครึ่งหนึ่งของรูปทรงกลมขนาดใหญ่^{๖๘} ซึ่งมีลักษณะคล้ายกับเจดีย์ที่สาญจี ต่อมาได้มีการขุดค้นเพื่อสำรวจเจดีย์ เจ้าหน้าที่ได้ขุดจากยอดเจดีย์ลงไปลึก ๑๐ ฟุต พบผอบศิลาทำด้วยหินสบู่ขนาดเล็ก ขุดลึกลงไปอีกพบผอบอีกหลายใบรูปร่างเหมือนกับผอบใบแรก และมีดินปนอยู่กับลูกปัดทองคำ เครื่องประดับและแก้ว เมื่อขุดลึกลงไปอีก ๑๘ ฟุต พบแผ่นศิลาใหญ่เป็นฝาหีบยาว ๔ ฟุต ๔ นิ้ว กว้าง ๒ ฟุต ๘ นิ้ว ภายในหีบมีผอบ ๒ ใบ ใบแรกมีขนาดสูง ๖ นิ้ว ใบที่ ๒ มีขนาดสูง ๗ นิ้ว บนฝาผอบใบเล็กมีคำจารึกเป็นอักษรพุมิแปลความได้ว่า ที่บรรจพระบรมสารีริกธาตุของพระพุทธเจ้านี้เป็นของสากยราชสุกิตกับพระภคินีพร้อมทั้งภคินีพระโอรสและพระชายาสว่างขึ้นอุทิศถวายไว้^{๖๙}

๓) เจดีย์ที่สาญจี ตั้งอยู่ที่เมืองวิทิตา สันนิษฐานว่าสร้างขึ้นครั้งแรกในสมัยพระเจ้าอโศกมหาราช หรือเมื่อประมาณพุทธศตวรรษที่ ๒ - ๓ แต่เดิมเป็นเจดีย์ที่สร้างด้วยดิน ต่อมาได้มีการบูรณะเพิ่มเติมในสมัยราชวงศ์คุงคะหรือประมาณพุทธศตวรรษที่ ๓ - ๔ ในปัจจุบันเจดีย์ที่สาญจีอยู่ในสภาพที่สมบูรณ์ มีลักษณะเป็นรูปครึ่งหนึ่งของรูปทรงกลมขนาดใหญ่หรือที่เรียกว่าทรงโอคว่ำ สร้างด้วยอิฐ มีขนาดเส้นผ่าศูนย์กลาง ๑๒๐ ฟุต หรือประมาณ ๓๖ เมตร มีความสูง ๕๔ ฟุต หรือประมาณ ๑๖ เมตร เหนือองค์เจดีย์ขึ้นไปมีแท่นคล้ายกล่อ่งหินมีฝาปิด ที่เรียกว่าหรรมิกา ตรงกลางหรรมิกาเป็นแท่งหินและมีรมหรือฉัตรซ้อนกัน ๓ ชั้น แสดงให้เห็นถึงรูปแบบของเจดีย์ในสมัยแรก^{๗๐} รอบฐานของเจดีย์มีรั้วหินที่เรียกว่า เวทิกา กั้นโดยรอบองค์เจดีย์ และมีรั้วหินกั้นรอบฐานเจดีย์อีก ๑ ชั้น มีซุ้มประตูทางเข้าเจดีย์สร้างด้วยหินขนาดใหญ่ทั้ง ๔ ทิศทุกประตูมีภาพแกะสลักอย่างงดงาม แต่ละประตูมีความสูง ๔๐ ฟุต หรือประมาณ ๑๓ เมตร^{๗๑}

^{๖๘} Ibid., pp.98 - 99.

^{๖๙} น.ณ ปากน้ำ, **ชมศิลปะในอินเดีย**, พิมพ์ครั้งที่ ๒, (กรุงเทพฯ : บริษัท ต้นอ้อ แกรมมี การพิมพ์ จำกัด, ๒๕๔๐), หน้า ๒๒๘ - ๒๒๙.

^{๗๐} (Km.)Sushila Pant, *The Origin And Development of Stupa Architecture in India*, pp. 101 - 105.

^{๗๑} N.S.Ramaswami, *Indian Monument*, (New Deli : Abhinav Publications, 1979), p.134.

๕) เจดีย์อมราวดี ตั้งอยู่ทางฝั่งใต้ของแม่น้ำกฤษณา สันนิษฐานว่าสร้างขึ้นเมื่อประมาณพุทธศตวรรษที่ ๘ ในสมัยโบราณบริเวณที่ตั้งเจดีย์แห่งนี้เป็นศูนย์กลางการค้าขายที่สำคัญ มีชื่อเสียงด้านศิลปะและวัฒนธรรมทางพระพุทธศาสนา ทั้งพ่อค้าและภษัตริย์ได้บริจาคทรัพย์เพื่อสร้างเจดีย์อมราวดีที่มีขนาดสูงใหญ่ และมีภาพแกะสลักที่งดงาม^{๗๕} ในปัจจุบันสภาพของเจดีย์เป็นเพียงเนินดินต่ำขนาดใหญ่ มีเส้นผ่าศูนย์กลางประมาณ ๒๗ เมตร มีความสูง ๗ เมตร^{๗๖} โดยรอบเจดีย์พบแผ่นหินและรั้ว ที่อยู่ในสภาพปรักหักพัง ที่แผ่นหินประดับเจดีย์มีภาพแกะสลักเป็นรูปเจดีย์จำลอง จากภาพแกะสลักทำให้อนุมานได้ว่าเจดีย์อมราวดีมีลักษณะเป็นรูปครึ่งหนึ่งของรูปทรงกลมหรือที่เรียกว่าโอคว่า มีหอรอบที่ตั้งอยู่บนองค์เจดีย์ ส่วนยอดเจดีย์มีรั้วหรือฉัตรปักอยู่ตรงกลาง มีเสาหิน ๔ ต้น ตั้งอยู่ ๔ ทิศ รอบองค์เจดีย์ ล้อมรอบด้วยราวลูกทรงหินที่มีขนาดกว้างขวาง ซึ่งลักษณะดังกล่าวนี้คล้ายกับเจดีย์ที่สาญจี จากสภาพของเจดีย์ที่พังทลายส่งผลให้มีการโต้เถียงกันท่ามกลางนักวิชาการ เกี่ยวกับขนาดที่แน่นอนของเจดีย์อมราวดี^{๗๗}

๖) ธรรมเมขสถูป ตั้งอยู่ที่เมืองสาธนาถ นักวิชาการชื่อกุมารสวามี สันนิษฐานว่าสร้างขึ้นในพุทธศตวรรษที่ ๑๒ แต่นักวิชาการบางท่านมีความเห็นว่าเจดีย์สร้างขึ้นในสมัยพระเจ้าอโศกมหาราชหรือประมาณพุทธศตวรรษที่ ๒ - ๓ แต่ในข้อเท็จจริงบนพื้นฐานของรูปทรง มิติ การประดับตกแต่ง จึงเป็นไปได้ว่าเจดีย์ถูกสร้างขึ้นในพุทธศตวรรษที่ ๑๑ ปัจจุบันเจดีย์อยู่ในสภาพที่ไม่สมบูรณ์ โดยมีลักษณะเป็นทรงกระบอก ฐานชั้นแรกสูง ๔๓ ฟุต หรือ ประมาณ ๑๔.๖ เมตร มีขนาดเส้นผ่าศูนย์กลาง ๙๓ ฟุต หรือประมาณ ๓๑.๖ เมตร เหนือขึ้นไปเป็นอิฐทรงระฆังคว่ำ สูง ๑๑๐ ฟุต หรือประมาณ ๓๗.๔ เมตร มีสภาพปรักหักพังไม่มียอด^{๗๘} มีช่องใส่พระพุทธรูป ทั้ง ๘ ทิศรอบองค์เจดีย์ สันนิษฐานว่าแต่เดิมมียอดแหลมทรงกรวย มีฉัตรซ้อนกันหลายชั้น ซึ่งลักษณะของธรรมเมขสถูปนี้ มีรูปทรงคล้ายกับระฆังคว่ำมากกว่าเจดีย์ที่เป็นรูปครึ่งหนึ่งของรูปทรงกลม หรือ ที่เรียกว่าโอคว่า อย่างเช่นที่ปิปราะห์วะ สาญจี ธรรมราชาภิ และอมราวดี

^{๗๕} (Km.)Sushila Pant, The Origin And Development of Stupa Architecture in India, p.123.

^{๗๖} Robert Knox, Amaravati Buddhist Sculpture from the Great Stupa, (London : Adivision of British Museum Publications Ltd, 1992) , p.17.

^{๗๗} (Km.)Sushila Pant, The Origin And Development of Stupa Architecture in India, pp.124 - 125.

^{๗๘} Ibid., pp.143 – 145.

๒.๒.๕ แนวคิดการออกแบบเจดีย์ในประเทศไทยอินเดีย

แนวคิดการออกแบบเจดีย์ในประเทศไทยอินเดียนั้น สามารถแบ่งออกเป็น ๒ แนวทางคือ

๒.๒.๕.๑ แนวคิดการออกแบบเจดีย์ตามหลักพระพุทธศาสนา

ตามหลักฐานในคัมภีร์พระพุทธศาสนา ไม่ปรากฏเกี่ยวกับการกำหนดรูปทรงของเจดีย์ หลักฐานที่ปรากฏในพระไตรปิฎกกล่าวเพียงว่า พระพุทธเจ้าตรัสกับพระอานนทีให้สร้างเจดีย์ของพระองค์ไว้ที่ทางใหญ่สี่แพร่งเพื่อทำการสักการบูชา หลังจากพระองค์ปรินิพพานแล้ว^{๗๙} ดังนั้นในทางพระพุทธศาสนาจึงไม่มีข้อกำหนดที่แน่นอนเกี่ยวกับรูปทรงของเจดีย์ แต่นักวิชาการเชื่อว่าเจดีย์มีวิวัฒนาการมาจากประเพณีการฝังศพหรือสถานที่ฝังศพ ที่มีลักษณะเป็นเนินดินของพวกอารยันที่แพร่หลายมาตั้งแต่ยุคโบราณของอินเดีย^{๘๐} ซึ่งในยุคแรกเจดีย์มีลักษณะเป็นรูปครึ่งหนึ่งของรูปทรงกลม เรียบง่าย ไม่มีลวดลาย ต่อมาเมื่อพระพุทธศานามหายานกำเนิดขึ้นและพัฒนาเต็มรูปแบบในยุค พ.ศ. ๕๐๐ – ๑๐๐๐^{๘๑} เจดีย์ก็ได้รับอิทธิพลจากศิลปะแบบมหายาน ซึ่งเห็นได้ชัดจากเจดีย์อมราวดีที่สร้างขึ้นเมื่อประมาณพุทธศตวรรษที่ ๘ มีภาพแกะสลักพระพุทธรูปยืนมีสัตว์หลายชนิด เช่น สิงห์ ม้า ช้าง เป็นการรวมตัวของสัตว์ในศาสนาพราหมณ์ เท่ากับเป็นการข่มศาสนาพราหมณ์โดยตรง เพราะคติของพระพุทธศานามหายานในขณะนั้นต้องแข่งขันกับศาสนาพราหมณ์^{๘๒} ภาพแกะสลักที่เป็นศิลปะแบบมหายานจึงต้องแสดงอำนาจไม่แพ้เทพเจ้าของศาสนาพราหมณ์ เจดีย์บางแห่งในอินเดียเมื่อแรกสร้างเป็นศิลปะแบบหินยาน แต่ต่อมาได้รับการบูรณปฏิสังขรณ์และตกแต่งให้เป็นศิลปะแบบมหายาน เช่น เจดีย์ธรรมราชา แต่เดิมเป็นเจดีย์ที่มีลักษณะเป็นรูปครึ่งหนึ่งของรูปทรงกลม สร้างขึ้นบนฐานเตี้ยไม่มีการตกแต่งลวดลายที่องค์เจดีย์

^{๗๙}ที.ม.(ไทย) ๑๐ / ๒๐๕ / ๑๕๒., ที.ม. (บาลี) ๑๐/๒๐๕/๑๒๕.

^{๘๐}(Km.)Sushila Pant, The Origin And Development of Stupa Architecture in India, p.162.

^{๘๑}พระมหาสมจินต์ สมมาปัญญา, พระพุทธศานามหายานในประเทศไทย, (กรุงเทพฯ ฯ : โรงพิมพ์มหาวิทยาลัยสงขลานครณราชวิทยาลัย, ๒๕๔๓) ,หน้า ๑.

^{๘๒}น. ณ ปากน้ำ, ความเป็นมาของสถูปเจดีย์ในสยามประเทศ, หน้า ๗ - ๘.

ซึ่งแนวคิดนี้คล้ายกับนักวิชาการชื่อ กุมารสวามี คือ ต้นแบบของเจดีย์มาจากประเพณี การฝังศพหรือสถานที่ฝังศพที่แพร่หลายมาตั้งแต่ยุคโบราณของอินเดีย อี.บี ฮาเวลล์เสนอแนะเพิ่มเติมว่าโครงสร้างของอิฐและหินที่แข็งแรงมั่นคง มีต้นแบบมาจากกระท่อมทรงรูปโดม ซึ่งทำจากไม้ไผ่หรือไม้ซี้ เจดีย์ในสมัยแรกสุดอาจเป็นของหัวหน้าพวกอารยัน กระท่อมเลียนแบบมาจาก พิธีฝังศพในคัมภีร์พระเวทของศาสนาพราหมณ์ ซึ่งเป็นสถานที่ที่พักอาศัยของวิญญาณผู้ตาย นักวิชาการชื่อ เจมส์ เฟอร์กูสัน ก็เห็นด้วยกับทฤษฎีนี้^{๘๗}

องค์ประกอบหลักของเจดีย์ในอินเดีย ที่มักจะนำมาตีความหาความหมายนั้น มีอยู่ด้วยกัน ๓ ส่วน คือ

๑. องค์เจดีย์ มีลักษณะเป็นรูปครึ่งหนึ่งของรูปทรงกลม เช่น เจดีย์ที่สาถุญจี มีการตีความว่าองค์เจดีย์เปรียบได้กับไข่แห่งจักรวาล ในคัมภีร์วิษณุปุราณะของพราหมณ์ กล่าวว่าธาตุอันได้แก่อากาศะ เป็นต้น ได้รวมตัวกัน ทำให้ไข่หรืออذنทะเกิดขึ้นมา ไข่นั้นลอยอยู่เหนือน้ำเหมือนฟองน้ำ และโตขึ้นโดยลำดับจนกลายเป็นฟองมหึมา เป็นที่สถิตอันสูงสุดของพระวิษณุที่อยู่ในรูปของพระพรหม ไข่ฟองนี้เกิดขึ้นจากวิวัฒนาการอย่างต่อเนื่องของประภคติ หลังจากตกอยู่ใต้อิทธิพลของพระวิษณุ และมีชื่อเรียกว่า หิรณยครุฑ พระวิษณุเจ้าโลกซึ่งเดิมทีเดียวไม่ปรากฏรูปร่างก็ได้กลายเป็นผู้ปรากฏรูปร่างสถิตอยู่ในไข่ฟองนั้นแต่อยู่ในสภาวะของพระพรหม มีภูเขาพระสุเมรุทำหน้าที่เป็นรอกหุ้มห่อพระพรหมนั้น ภูเขาอื่น ๆ ทำหน้าที่เป็นมดลูก มหาสมุทรทั้งหลายทำหน้าที่เป็นน้ำหล่อเลี้ยงทารกภายในครรภ์ บรรดาภูเขาและทวีปต่าง ๆ โลกและดวงดาวทั้งหลาย เทวดามนุษย์และอสูรต่างอยู่ในไข่นั้นทั้งสิ้น^{๘๘} เจดีย์จึงเปรียบได้กับไข่ที่ลอยอยู่เหนือน้ำเหมือนฟองน้ำ ซึ่ง เจดีย์บางแห่งได้สะท้อนให้เห็นถึงสัญลักษณ์นี้อย่างชัดเจน เช่น ภาพสลักนูนเจดีย์ที่สาถุญจีเป็นภาพเจดีย์ลอยอยู่บนน้ำ^{๘๙}

๒. หอระฆัง คือ ส่วนที่อยู่เหนือองค์เจดีย์มีลักษณะเป็นแท่นสี่เหลี่ยม มีการตีความว่าหอระฆังมีวิวัฒนาการมาจากแท่นบูชาเทพในยุคพระเวท เป็นแท่นบูชาสี่เหลี่ยมจัตุรัสที่สร้างขึ้นเพื่อประกอบพิธีบูชาอัณในยุคนั้น^{๙๐}

^{๘๗} Ibid., pp.162 – 163.

^{๘๘} จีรพัฒน์ ประพันธ์วิทยา. “ปุราณะ”, ไทย – ภารต. ปีที่ ๑๗ ฉบับที่ ๒๖ (ธันวาคม ๒๕๓๒) : ๖๘.

^{๘๙} โอเดรียน สอนดกราส. **สัญลักษณ์แห่งพระสถูป**, หน้า ๑๘๘ - ๑๘๙.

^{๙๐} เรื่องเดียวกัน. หน้า ๒๒๔.

พวกอารยันในยุคพระเวทได้พัฒนาการบูชาไฟชนิดหนึ่งขึ้น คู่เคียงไปกับศาสนาแห่งจักรวาลนี้ ศาสนาแห่งจักรวาลของพวกอารยันสมัยพระเวท มีความโน้มเอียงไปในทางลัทธิที่ถือมนุษย์เป็นเกณฑ์ เพราะฉะนั้นจึงถือว่าไฟเป็นสื่อกลางระหว่างเทวดากับมนุษย์^{๙๑}

๓. ฉัตร เป็นจุดยอดสุดของเจดีย์ คือ ส่วนที่อยู่ตรงกลางของหรรมิกา มีลักษณะเป็นแท่งหินหรือด้ามหินรองรับฉัตรหรือร่มที่ซ้อนกันสามชั้น หรือเจดีย์บางแห่งก็มีชั้นเดียว แสดงให้เห็นถึงเจดีย์ในยุคแรกขงอินเดียแต่ในสมัยหลังก็มีจำนวนฉัตรที่ซ้อนกันเพิ่มมากขึ้น ในคัมภีร์พระเวท ฉัตรแสดงถึงอำนาจสูงสุดและความมีเกียรติ ด้ามฉัตรหรือด้ามร่มนั้นแสดงถึงอำนาจสูงสุดของสิ่งก่อสร้างทั้งหมด ฉัตรหรือร่มแสดงถึงความมีเกียรติของกษัตริย์^{๙๒} ซึ่งเห็นได้จากการสร้างเจดีย์ที่สาญจีในสมัยพระเจ้าอโศกมหาราช พระเจ้าอโศกมหาราชทรงทำให้พระพุทธรูปกลายเป็นศาสนาประจำชาติของอินเดีย ร่มหรือฉัตรของกษัตริย์แสดงให้เห็นถึงความเกี่ยวข้องกับเจดีย์ ร่มหรือฉัตรแสดงถึงสัญลักษณ์อำนาจของกษัตริย์^{๙๓} ดังที่ปรากฏในภาพแกะสลักเจดีย์ที่สาญจี

^{๙๑}จํานงค์ ทองประเสริฐ, บ่อเกิดลัทธิประเพณีอินเดีย ภาค ๑, หน้า ๑๑ - ๑๒.

^{๙๒}(Km.)Sushila Pant, The Origin And Development of Stupa Architecture in India, pp.104 - 105.

^{๙๓}Longhurst, A.H., The Story of the Stupa, pp.16 - 17.

๒.๓ ประเพณีการสร้างเจดีย์ในประเทศศรีลังกา

๒.๓.๑ การสืบทอดประเพณีการสร้างเจดีย์ จากประเทศอินเดียมายัง ประเทศศรีลังกา

พระพุทธศาสนาได้เผยแผ่เข้ามาสู่ศรีลังกาประมาณพุทธศตวรรษที่ ๓ ซึ่งเป็นรัชสมัยของพระเจ้าเทวานัมปิยติสสะ และเป็นกษัตริย์ที่ครองราชย์ร่วมสมัยกับพระเจ้าอโศกมหาราชแห่งอินเดีย โดยปรากฏหลักฐานว่าพระเจ้าอโศกมหาราชทรงจัดส่งสมณทูตมาเผยแผ่พระพุทธศาสนาในศรีลังกาเป็นครั้งแรก ด้วยเหตุนี้พระพุทธศาสนาจึงได้กลายเป็นศาสนาประจำชาติและเป็นรากฐานทางวัฒนธรรม อารยธรรมในสมัยนั้น

การเข้ามาเผยแผ่และประดิษฐานพระพุทธศาสนาในศรีลังกา มีได้นำเอาเฉพาะคำสั่งสอนทางพระพุทธศาสนาเข้ามาเผยแผ่เท่านั้น แต่ยังสามารถนำเอารูปแบบของสถาปัตยกรรมทางพระพุทธศาสนาตามแบบอย่างของศิลปะอินเดีย ในสมัยพระเจ้าอโศกมหาราชเข้ามาเผยแพร่ด้วย ซึ่งสถาปัตยกรรมทางพระพุทธศาสนาแบบแรกที่เกิดขึ้นในศรีลังกาก็คือ เจดีย์ ดังนั้นเรื่องการสร้างเจดีย์จึงเป็นเรื่องสำคัญที่ควรกล่าวถึง โดยมีลำดับเหตุการณ์ต่าง ๆ ในการสืบทอดประเพณีการสร้างเจดีย์จากประเทศอินเดียมายังประเทศศรีลังกาดังนี้

๒.๓.๑.๑ ความสัมพันธ์ระหว่างพระเจ้าเทวานัมปิยติสสะกับพระเจ้าอโศกมหาราช

ในคัมภีร์มหาวงศ์ ได้กล่าวถึงการเจริญสัมพันธ์ไมตรีระหว่างพระเจ้าเทวานัมปิยติสสะแห่งศรีลังกากับพระเจ้าอโศกมหาราชแห่งอินเดียไว้ว่า เมื่อครั้งที่พระเจ้าเทวานัมปิยติสสะทรงราชาภิเษกนั้นก็เกิดสิ่งมหัศจรรย์ขึ้น ทรัพย์สมบัติและอัญมณีทั้งหมดในลังกาทวีปได้ไหลขึ้นเหนือพื้นดิน อัญมณีบนซากเรือที่จมอยู่ในมหาสมุทรใกล้ลังกาทวีปก็ขึ้นมาสู่แผ่นดิน^{๙๔}

^{๙๔} กรมศิลปากร, วรรณกรรมสมัยรัตนโกสินทร์ เล่ม ๑ คัมภีร์มหาวงศ์, (กรุงเทพฯ : กรมศิลปากร, พ.ศ. ๒๕๓๔), หน้า ๑๗๖. Wilhelm Geiger, The mahavamsa, p. 77.

เมื่อพระเจ้าเทวานัมปิยติสสะทอดพระเนตรเห็นทรัพย์สมบัติทั้งหลาย ก็ทรงโสมนัสและทรงดำริว่า ทรัพย์สมบัติทั้งหลายอันมีค่านี้นี้ สมควรที่จะเป็นของพระเจ้าอโศกมหาราชผู้เป็นสหายของเรา จากนั้นพระเจ้าเทวานัมปิยติสสะจึงโปรดให้แต่งตั้งทูตทั้ง ๔ โดยมีมหาวิภูษิตราชันดาเป็นหัวหน้าคณะทูต นำเครื่องราชบรรณาการไปถวายพระเจ้าอโศกมหาราช

เมื่อพระเจ้าอโศกมหาราชทอดพระเนตรเห็นคณะทูตและเครื่องราชบรรณาการ ก็ทรงโสมนัส จึงทรงตอบแทนคณะทูตด้วยการให้ยศถาบรรดาศักดิ์พร้อมทั้งพระราชทานบ้านเรือนแก่คณะทูต และทรงดำริที่จะส่งเครื่องราชบรรณาการตอบแทนพระเจ้าเทวานัมปิยติสสะ จึงทรงปรึกษาคณะทูตและโปรดเกล้าให้ส่งเครื่องราชบรรณาการ อันได้แก่ พัดพาลวิชนีซึ่งทำด้วยขนจามรี มงกุฎ พระขรรค์ เสวตฉัตร ฉลองพระบาท ผ้าโพกพระเศียร เครื่องประดับพระภรณ์สังวาลย์ เขี้ยว ไม้จันทน์เหลือง ขี้ผึ้ง ดินแดง น้ำจากสระอนดาต น้ำจากแม่น้ำคงคา พระกฐาชำระพระหัตถ์ พระกฐาคู่หนึ่งซึ่งไม่ต้องทำความสะอาดหรือไม่ต้องซักด้วยน้ำ เครื่องใช้ภาชนะต่าง ๆ สมุนไพร ข้าว ๖,๐๐๐ เกวียน ทั้งหมดที่กล่าวมานั้น เป็นสิ่งจำเป็นที่จะต้องใช้ในพิธีราชาภิเษกของพระเจ้าเทวานัมปิยติสสะ นอกจากคณะทูตของพระเจ้าอโศกมหาราชจะนำเครื่องราชบรรณาการมาถวายพระเจ้าเทวานัมปิยติสสะแล้ว คณะทูตยังได้นำพระราชสารของพระเจ้าอโศกมหาราชมากราบทูลด้วยดั่งมีใจความว่า เราได้ประพฤติปฏิบัติตามหลักคำสอนขององค์สมเด็จพระสัมมาสัมพุทธเจ้า เราได้ปฏิญาณตนเป็นพุทธศาสนิกชนในพระพุทธศาสนา ขอให้ท่านหันมานับถือพระพุทธศาสนา มีพระราชหฤทัยเลื่อมใสศรัทธาในพระพุทธศาสนาซึ่งเป็นที่พึงอันประเสริฐกว่าทรัพย์ทั้งปวง^{๙๕}

อนึ่งสันนิษฐานว่า ในคราวเดียวกันนี้พระเจ้าอโศกมหาราชคงจะพระราชทานพระนามต้นว่าเทวานัมปิยติสสะ แต่พระเจ้าเทวานัมปิยติสสะซึ่งในขณะนั้นมีพระนามเพียงติสสะเท่านั้น^{๙๖} ซึ่งพระเจ้าอโศกมหาราชก็ทรงใช้พระนามว่าเทวานัมปิยติสสะนี้เช่นกัน ดังที่ปรากฏหลักฐานในศิลาจารึกของพระเจ้าอโศกมหาราชว่า เทวานัมปิยติสสะ ซึ่งแปลว่าที่รักของเทวดาทั้งหลาย^{๙๗}

^{๙๕} กรมศิลปากร, **วรรณกรรมสมัยรัตนโกสินทร์ เล่ม ๑ คัมภีร์มหาวงศ์**, หน้า ๑๗๗ - ๑๘๑.

Wilhelm Geiger, *The mahavamsa*, pp. 78 - 80.

^{๙๖} Rahula Walpola, *History of Buddhism in ceylon*, (Dehiwala : The Buddhist Cultural Center, 1993), p.80.

^{๙๗} พระธรรมปิฎก (ประยุทธ์ ปยุตฺโต), **จารึกอโศก**, หน้า ๕๑.

๒.๓.๑.๒ การประดิษฐานพระพุทธศาสนาในศรีลังกา

การที่พระพุทธศาสนาได้เข้ามาเผยแผ่ในศรีลังกานั้น สืบเนื่องมาจากพระโมคคัลลีบุตร ได้พิจารณาว่าควรที่จะเผยแผ่พระพุทธศาสนาออกไปยังแคว้นต่าง ๆ ในชมพูทวีปและต่างประเทศ ซึ่งพระเจ้าอโศกมหาราชทรงเห็นชอบด้วย จึงทรงให้การสนับสนุนและอุปถัมภ์จัดส่งสมณทูตไปเผยแผ่พระพุทธศาสนา ๙ แห่ง คือ ๑. พระมัทธติตเถระเป็นหัวหน้าไปส่งสอนพระศาสนา ณ เมืองกัมบิลและคันทารราชรัฐ ๒. พระมหาเทพเถระไปมณฑลทล คือ อินเดียตอนใต้แม่น้ำโคทาวรี ๓. พระรักขิตเถระไปทวารวดีประเทศ ๔. พระโยนกธรรมรักขิตเถระไปปรินตกชนบท ๕. พระมหาธรรมรักขิตเถระไปทวารวดีประเทศ ๖. พระมหารักขิตเถระไปโยนโลก คือแคว้นชวาแดนอินเดียข้างตะวันตกเฉียงเหนือ ๗. พระมัทธิมเถระไปหิมาลัยประเทศ คือ ตามเมืองที่อยู่ในเทือกเขาหิมาลัย ๘. พระโสณะและพระอุตตระเถระไปสุวรรณภูมิ ๙. พระมหินทเถระซึ่งเป็นพระราชบุตรของพระเจ้าอโศกมหาราชกับผู้ร่วมคณะ ได้แก่ พระอติยเถระ พระอุตติยเถระ พระสัมพลเถระ พระภัททสาเถระ สุมนสามเณร ไปศรีลังกา^{๙๘}

สถานที่ที่เป็นเป้าหมายสำคัญแห่งหนึ่งในการเผยแผ่พระพุทธศาสนาก็คือศรีลังกา มีการส่งสมณทูตไปเผยแผ่พระพุทธศาสนาในศรีลังกาจำนวนหลายรูป อาจจะมิว่าตฤประสงศ์ที่จะให้พระพุทธศาสนาเผยแผ่ไปโดยเร็ว จึงต้องนำสมณทูตมาเผยแผ่พระพุทธศาสนาหลายรูป เพื่อทำการบรรพชาอุปสมบทแก่ผู้ที่ปรารถนาจะบวช ในคัมภีร์มหาวงศ์พงศาวดารของศรีลังกาได้กล่าวไว้ว่า ในขณะที่พระเจ้าเทวานัมปิยติสสะทรงพระสำราญอยู่กับการล่าสัตว์ เทพยดามีความปรารถนาให้พระมหินทเถระและพระมหาเถระทั้งหลายได้พบกับพระเจ้าเทวานัมปิยติสสะ จึงได้นฤมิตรรูปเป็นละมั่ง เมื่อพระเจ้าเทวานัมปิยติสสะทอดพระเนตรเห็นละมั่งก็เสด็จตามไป จนได้พบกับพระมหินทเถระและได้สนทนากันเป็นครั้งแรกที่มีรสกบบรรพต^{๙๙} เมื่อพระเจ้าเทวานัมปิยติสสะได้ฟังคำชี้แจงจากพระมหินทเถระ ก็ระลึกถึงพระราชสารของพระเจ้าอโศกมหาราชที่คณะทูตได้นำมาถวายในครั้งก่อน จึงเข้าพระทัยและทรงต้อนรับพระมหินทเถระและคณะ^{๑๐๐}

^{๙๘} กรมศิลปากร, *วรรณกรรมสมัยรัตนโกสินทร์ เล่ม ๑ คัมภีร์มหาวงศ์*, หน้า ๑๘๓. Wilhelm Geiger, *The mahavamsa*, p. 82.

^{๙๙} ปัจจุบันเรียกว่า มินินตเล ตั้งอยู่ที่เมืองอนูราชปุระ

^{๑๐๐} เรื่องเดียวกัน. หน้า ๑๙๒. *Ibid.*, p. 91.

จากที่กล่าวมาแสดงว่า พระเจ้าอโศกมหาราชแห่งอินเดียกับพระเจ้าเทวานัมปิยติสสะแห่งศรีลังกาทรงมีความสัมพันธ์ที่ดีเยี่ยมและเกื้อกูลต่อกัน ซึ่งความสัมพันธ์อันดีนี้เป็นปัจจัยพื้นฐานสำคัญที่นำไปสู่การประดิษฐานพระพุทธศาสนาในศรีลังกา เมื่อพระเจ้าอโศกมหาราชทรงส่งคณะสมณะทูตมาเผยแผ่พระพุทธศาสนาในศรีลังกา พระเจ้าเทวานัมปิยติสสะจึงทรงเลื่อมใสศรัทธา นับถือในพระพุทธศาสนาอย่างรวดเร็ว และทรงทำนุบำรุงสร้างประโยชน์ให้แก่พระพุทธศาสนา พระญาติวงศ์ของพระองค์และข้าราชการบริพารทั้งหลายก็นับถือพระพุทธศาสนาเช่นกัน เมื่อเป็นเช่นนี้ก็ทำให้ประชาชนชาวศรีลังกายอมรับนับถือพระพุทธศาสนาไปด้วย

๒.๓.๒ การสร้างเจดีย์ในประเทศศรีลังกา

ประเพณีการสร้างเจดีย์ในศรีลังกา เริ่มปรากฏอย่างเด่นชัดหลังจากพระพุทธศาสนาได้เข้ามาประดิษฐานในศรีลังกาแล้ว โดยเริ่มตั้งแต่สมัยพระเจ้าเทวานัมปิยติสสะเป็นต้นมา ทั้งนี้เพราะคณะสมณะทูตที่เข้ามาเผยแผ่พระพุทธศาสนาในศรีลังกา มิได้นำเอาเฉพาะคำสั่งสอนของพระพุทธศาสนามาเท่านั้น แต่ยังได้นำเอาประเพณีการสร้างเจดีย์ตามแบบอย่างศิลปะอินเดียในสมัยพระเจ้าอโศกมหาราชเข้ามาเผยแพร่ด้วย

ต่อมาการสร้างเจดีย์ได้เป็นที่นิยมในศรีลังกา จึงมีเจดีย์ที่ถูกสร้างขึ้นเป็นจำนวนมากในศรีลังกา และมีวิวัฒนาการมีเอกลักษณ์เป็นของตนเอง ซึ่งเจดีย์สำคัญของศรีลังกาที่ถูกสร้างขึ้นในสมัยต่าง ๆ มีรายละเอียดที่จะกล่าวถึงดังต่อไปนี้

๒.๓.๒.๑ การสร้างเจดีย์ในสมัยพระเจ้าเทวานัมปิยติสสะ

ในคัมภีร์มหาวงศ์ได้กล่าวไว้ว่า เมื่อออกพรรษาแล้ว พระมหินทเถระได้ทูลแนะนำให้พระเจ้าเทวานัมปิยติสสะสร้างเจดีย์บรรจุพระบรมสารีริกธาตุ และสั่งให้สุมนสามเณรเดินทางกลับไปชมพูทวีป อัญเชิญพระบรมสารีริกธาตุ^{๑๑๕}มายังลังกาทวีป เมื่อสุมนสามเณรอัญเชิญพระบรมสารีริกธาตุมาถึงลังกาทวีปแล้วได้ประดิษฐานไว้ที่มิสสกบรรพต^{๑๑๖}

^{๑๑๕} พระบรมสารีริกธาตุในที่นี้คือ พระศิวธาตุ หรือ พระรากขวัญเบื้องขวา.

^{๑๑๖} เรื่องเดียวกัน. หน้า ๒๒๖ - ๒๒๘. Ibid., pp. 116 - 117.

ในเวลาต่อมาพระเถระทั้งหลาย ได้ทำการอัญเชิญพระบรมสารีริกธาตุไปประดิษฐานที่มหานาควันอุททยาน ครั้งนั้นพระเจ้าเทวานัมปิยติสสะทรงดำริว่าถ้าพระบรมสารีริกธาตุเป็นของจริง ขอให้เศวตฉัตรนี้โน้มลง ขอให้ข้างพระที่นั่งคุกเข่า ขอให้พระบรมสารีริกธาตุมาตั้งอยู่เหนือเศียร เมื่อพระองค์อธิษฐานเสร็จแล้ว เศวตฉัตรก็โน้มลง ข้างพระที่นั่งก็คุกเข่าลง พระบรมสารีริกธาตุก็มาตั้งอยู่บนพระเศียรของพระองค์ พระองค์ทรงโสมนัสเป็นอย่างยิ่ง จากนั้นจึงทำการอัญเชิญพระบรมสารีริกธาตุลงจากพระเศียรประดิษฐานเหนือกระพองข้างพระที่นั่ง เมื่อถึงเวลาอัญเชิญพระบรมสารีริกธาตุลงจากข้างพระที่นั่ง ข้างพระที่นั่งก็ไม่ยอมให้อัญเชิญพระบรมสารีริกธาตุลง พระเจ้าเทวานัมปิยติสสะจึงตรัสถามพระมหินทเถระว่า เพราะเหตุอะไรข้างจึงไม่ยอมให้อัญเชิญพระบรมสารีริกธาตุลง พระมหินทเถระถวายพระพรว่า ควรที่จะให้ประดิษฐานพระบรมสารีริกธาตุไว้ในที่สูง เมื่อพระมหินทเถระถวายพระพรดังนั้น พระเจ้าเทวานัมปิยติสสะจึงโปรดให้ทำการขุดเอาดินเหนียวมาก่อให้สูงเสมอกะพองข้าง แล้วอัญเชิญพระบรมสารีริกธาตุลงจากกระพองข้างประดิษฐานบนกองดินที่ก่อไว้เป็นการชั่วคราวระหว่างการก่อสร้างเจดีย์

ต่อมา พระเจ้าเทวานัมปิยติสสะโปรดให้สร้างเจดีย์ให้มีลักษณะเป็นรูปทรงครึ่งหนึ่งของรูปทรงกลม^{๑๐๗} ตามความประสงค์ของพระมหินทเถระและประกาศให้ประชาชนทั้งหลายทราบว่าจะทำการบรรจุพระบรมสารีริกธาตุ เมื่อพระภิกษุสงฆ์และประชาชนทั้งหลายมาประชุมพร้อมกันแล้ว พระบรมสารีริกธาตุของพระพุทธเจ้าก็ลอยขึ้นสู่อากาศ ความสูงประมาณ ๗ ต้นตาล แสดงยมกปาฏิหาริย์ มีสายน้ำ เปลวไฟพวยพุ่งออกมา เมื่อสร้างเจดีย์และบรรจุพระบรมสารีริกธาตุเรียบร้อยแล้ว พระเจ้าเทวานัมปิยติสสะก็ทรงสักการะบูชาเจดีย์ด้วยอัญมณีและของมีค่ามากมาย ซึ่งเจดีย์แห่งนี้มีชื่อเรียกสืบต่อมาว่าอุฎฐปารามเจดีย์^{๑๐๘}

^{๑๐๗} ในคัมภีร์มหาวงศ์ฉบับภาษาไทยกล่าวว่า มีลักษณะคล้ายกองข้าวเปลือก แต่ฉบับภาษาอังกฤษของ Wilhelm Geiger กล่าวว่า มีลักษณะเป็นรูปทรงครึ่งหนึ่งของรูปทรงกลม.

^{๑๐๘} เรื่องเดียวกัน. หน้า ๒๒๙ - ๒๓๖. Ibid pp. 118 - 121.

๒.๓.๒.๒ การสร้างเจดีย์ในสมัยพระเจ้าทูลุฐคามณีอภัย

ในคัมภีร์มหาวงศ์ได้กล่าวไว้ว่า วันหนึ่งพระเจ้าทูลุฐคามณีอภัย^{๑๐๙} ทรงบริจาคพระราชทรัพย์หนึ่งแสนหาปณะและทำการบูชาพระมหาโพธิ์อันประเสริฐเสร็จแล้ว เมื่อเสด็จกลับพระนครพระองค์ได้ทอดพระเนตรเห็นเสาศิลาจารึก ปรากฏอักษรคำทำนายว่าจะมีการสร้างเจดีย์ขึ้น ณ ที่นี้ เมื่อพระเจ้าทูลุฐคามณีอภัยทอดพระเนตรเห็นดังนั้นจึงตกลงพระทัยจะสร้างเจดีย์ ทรงโปรดให้ทำการปรับพื้นที่สำหรับสร้างเจดีย์ และเชิญพระภิกษุสงฆ์ทั้งหลายมาประชุมพร้อมกัน ฝ่ายพระเจ้าทูลุฐคามณีอภัยทอดพระเนตรเห็นพระภิกษุสงฆ์ทั้งหลาย ก็มีพระหฤทัยเลื่อมใสทรงบูชาด้วยของหอมและดอกไม้เป็นต้น จากนั้นพระองค์ตรัสสั่งให้ทำการรังวัดสถานที่ที่จะสร้างเจดีย์ โดยมีพระประสงค์ที่จะสร้างเจดีย์ให้มีขนาดใหญ่ เมื่อพระเถระรูปหนึ่งชื่อว่าสิทธัตถมหาเถระเห็นดังนั้นจึงทูลห้ามไม่ให้สร้างเจดีย์ขนาดใหญ่ เพราะพิจารณาเห็นว่าถ้าพระเจ้าทูลุฐคามณีอภัยโปรดให้สร้างเจดีย์ที่มีขนาดใหญ่เกินไป พระองค์ก็จะสวรรคตก่อนที่เจดีย์สร้างเสร็จและต่อไปก็จะทำการซ่อมแซมได้ยาก เมื่อพระเจ้าทูลุฐคามณีอภัยทรงทราบดังนั้น จึงยึดถือซึ่งถ้อยคำของพระสิทธัตถมหาเถระ สร้างเจดีย์ให้มีขนาดที่เหมาะสมไม่ใหญ่จนเกินไป

ต่อมาพระเจ้าทูลุฐคามณีอภัยทรงคัดเลือกช่างอิฐที่มีฝีมือ เพื่อทำการก่อสร้างเจดีย์ ขณะที่ทรงคัดเลือกช่างอิฐก็มีช่างอิฐผู้หนึ่งได้แสดงถึงสัญญาณของเจดีย์ โดยตักน้ำใส่ถาดทองเอามือวักน้ำขึ้นทำให้เกิดฟองน้ำขนาดใหญ่มีลักษณะเป็นรูปครึ่งหนึ่งของรูปทรงกลม แล้วกราบทูลว่า ข้าพระองค์จะสร้างเจดีย์ให้มีสัญญาณดังนี้ พระเจ้าทูลุฐคามณีอภัยทรงพอพระทัยและโปรดให้เริ่มก่อสร้างเจดีย์ เมื่อพระเจ้าทูลุฐคามณีอภัยโปรดให้ก่อสร้างเจดีย์ขึ้นไปได้ ๓ ชั้น พระเถระทั้งหลายมีความประสงค์จะให้เจดีย์มั่นคง จึงบันดาลให้เจดีย์ทรุดลงไปเสมอกับพื้นดิน พระเจ้าทูลุฐคามณีอภัยจึงโปรดให้ก่อสร้างเจดีย์สูงขึ้นอีก พระเถระก็บันดาลให้เจดีย์ทรุดลงอีก เป็นอยู่อย่างนี้ถึง ๙ ครั้ง พระเจ้าทูลุฐคามณีอภัยจึงทรงตรัสถามพระภิกษุสงฆ์ถึงเหตุการณ์ที่เกิดขึ้น พระภิกษุสงฆ์ถวายพระพรว่า การที่เจดีย์ทรุดลงนั้นเป็นเพราะพระเถระมีความประสงค์ให้เจดีย์มีความมั่นคง^{๑๑๐}

^{๑๐๙} พระเจ้าทูลุฐคามณีอภัยทรงเป็นกษัตริย์ลำดับที่ ๑๔ ของศรีลังกา ทรงครองราชย์ในระหว่าง

พ.ศ. ๓๘๒ - ๔๐๖.

^{๑๑๐} เรื่องเดียวกัน. หน้า ๓๔๒ - ๓๖๖. Ibid., pp. 187 - 202.

จึงแสดงปาฏิหาริย์ให้เจดีย์ทรุดลง แต่จากนี้ไปเจดีย์จะไม่ทรุดลงอีก เมื่อพระเจ้าทภูมฐคามณีอภัย ทรงทราบดังนั้นจึงโปรดให้ก่อเจดีย์ต่อไป เมื่อก่อเจดีย์จนสูงถึงส่วนที่จะบรรจุพระบรมสารีริกธาตุ แล้ว พระภิกษุสงฆ์จึงสั่งให้อุตตรสามเณรและสุมนะสามเณรเดินทางไปอุตตรกาโรทวิป นำมาซึ่ง เมทวรรณศิลา ๖ แผ่น แต่ละแผ่นกว้าง ๘๐ ศอก ยาว ๘๐ ศอก หนา ๘ องคุลี แผ่นศิลาที่นำมานี้ได้ถูกจัดวางไว้ที่พื้นและผนังทั้ง ๔ ด้าน อีกแผ่นหนึ่งใช้ทำเป็นฝาปิดห้องบรรจุพระบรมสารีริกธาตุ เมื่อสร้างห้องบรรจุพระบรมสารีริกธาตุเสร็จเรียบร้อยแล้ว พระภิกษุสงฆ์สั่งให้อุตตรสามเณรและสุมนะสามเณรทำการปิดห้องพระบรมสารีริกธาตุด้วยศิลาเมทวรรณ คือ ศิลาที่มีสีเหลืองงาม ฝ่ายพระอรหันต์ทั้งหลายก็พร้อมกันอธิษฐานว่า ของหอมทั้งหลายในห้องพระบรมสารีริกธาตุจงอย่ารู้ระเหย ดอกไม้ทั้งหลายก็จงอย่ารู้เหี่ยว ประทีปทั้งหลายก็จงอย่ารู้ดับ แก้วทั้งหลายก็จงอย่ารู้เปลี่ยนสี เครื่องบูชาทั้งสิ้นก็จงอย่าหายไป แผ่นศิลาสีมันข้นทั้งหลายจงปิดแน่นหนาอยู่ อย่าให้ศัตรูมีโอกาสดำเข้ามาได้^{๑๑}

๒.๓.๓ รูปแบบของเจดีย์ในประเทศศรีลังกา

การที่ศิลปะของอินเดียได้ส่งอิทธิพลอย่างกว้างขวางในศรีลังกานั้น เป็นเพราะสมณะทูตของพระเจ้าอโศกมหาราชที่เข้ามาเผยแผ่พระพุทธศาสนา ศิลปะแบบอนูราธปุระเป็นศิลปะที่เก่าที่สุดในประวัติศาสตร์ศรีลังกา และเป็นที่ยอมรับกันโดยทั่วไปว่าเป็นยุครุ่งเรืองของศิลปะศรีลังกา ศิลปะในยุคนี้แสดงให้เห็นว่ามีรูปแบบคล้ายคลึงกับศิลปะแบบสาญจี อมราวดี และคุปตะของอินเดีย ตัวอย่างที่เห็นได้ชัดก็คือ เจดีย์ที่สาญจีของอินเดียซึ่งมีรูปแบบคล้ายกับเจดีย์ในศรีลังกา แต่แตกต่างกันที่รายละเอียดเท่านั้น ในปัจจุบันมีเจดีย์ที่สำคัญและอยู่ในสภาพที่สมบูรณ์หลายแห่งที่ศรีลังกา เช่น

๑) เจดีย์อุปาราม เป็นเจดีย์ที่เก่าแก่ที่สุดของศรีลังกา ถือเป็นต้นแบบของเจดีย์ในลังกา เป็นเจดีย์ที่มีขนาดไม่ใหญ่นัก มีสีขาว ได้รับการบูรณะเปลี่ยนแปลงแก้ไขหลายครั้ง สันนิษฐานว่าแต่เดิมมีโครงสร้างของหลังคาที่ทำด้วยไม้ครอบคลุมไว้ แต่ปัจจุบันได้พังทลายหมดแล้วยังปรากฏอยู่เฉพาะเสาหินค้ำหลังคาล้อมรอบเจดีย์^{๑๒}

^{๑๑} เรื่องเดียวกัน. หน้า ๓๖๖ - ๔๐๘. Ibid., pp. 202- 218.

^{๑๒} ปรีชา นุ่นสุข, ศิลปะศรีลังกา, (กรุงเทพฯ : ด่านสุทธาการพิมพ์, ๒๕๔๑), หน้า ๗๙.

ตามประวัติของเจดีย์อุปารามที่กล่าวไว้ในคัมภีร์มหาวงศ์ พระเจ้าเทวานัมปิยติสสะโปรดให้สร้าง ขึ้นโดยมีลักษณะเป็นรูปครึ่งหนึ่งของรูปทรงกลม^{๑๑๓} แต่ในปัจจุบันเจดีย์ได้เปลี่ยนรูปทรงเป็นทรง ระฆังคว่ำ เนื่องจากได้รับการบูรณปฏิสังขรณ์เมื่อ พ.ศ. ๔๐๕ ต่อมาในพุทธศตวรรษที่ ๕ พระเจ้าลัญชติสสะทรงโปรดให้ล้อมเจดีย์ด้วยเครื่องไม้ที่เรียกว่า วกุทธาเค ในพุทธศตวรรษที่ ๑๒ พระเจ้าอัคคโพธิที่ ๒ ทรงปรับปรุงวกุทธาเคแห่งนี้ด้วยการใช้เสาดินแทนเสาไม้ รวมทั้งได้ทำ หลังคาทรงกรวยครอบคลุมเจดีย์ไว้ด้วย ซึ่งเสาดินบางส่วนยังคงปรากฏอยู่ในปัจจุบัน^{๑๑๔}

๒) เจดีย์วันเวลิ หรือ มหาภูปะ สันนิษฐานว่าสร้างขึ้นเมื่อประมาณพุทธศตวรรษที่ ๔ โดยพระเจ้าทุณฐคามณีอภัย ชาวศรีลังกามักจะเรียกชื่อเจดีย์องค์นี้ต่างกันออกไป เช่น เหมปาตี รุวันเวลิสยะเจดีย์ รัตนมาลี สุวรรณมาลิกเจดีย์ เจดีย์วันเวลิได้รับการบูรณปฏิสังขรณ์เมื่อ พุทธศตวรรษที่ ๒๔ - ๒๕ ทำให้รูปทรงดั้งเดิมคือทรงพองน้ำเปลี่ยนไป^{๑๑๕} ปัจจุบันเจดีย์เป็นทรง ระฆังคว่ำ บริเวณหน้าเจดีย์ทั้ง ๔ ทิศ มีแท่นบูชาที่เรียกว่า วาหลกทะ ยื่นออกมาสันนิษฐานว่า สร้างขึ้นภายหลังสมัยพระเจ้าทุณฐคามณีอภัย^{๑๑๖} มีกำแพงล้อมรอบเจดีย์และมีห้วข้างโผล่ออกมา จากกำแพงทั้ง ๔ ด้าน ด้านละ ๘๕ เชือก รวมทั้งหมด ๓๔๐ เชือก

๓) เจดีย์มิริสวาฎี หรือ มิริสเวติ สร้างขึ้นโดยพระเจ้าทุณฐคามณีอภัย เมื่อประมาณ พ.ศ. ๓๘๒ - ๓๘๕ ปัจจุบันเจดีย์มีสภาพไม่สมบูรณ์เหลือเพียงองค์เจดีย์ที่มีลักษณะคล้ายขันคว่ำ ไม่มียอดและกำลังดำเนินการบูรณปฏิสังขรณ์ เจดีย์มีความสูงประมาณ ๒๐๐ ฟุต หรือประมาณ ๖ เมตร สันนิษฐานว่าเป็นต้นแบบของเจดีย์วันเวลิ^{๑๑๗}

^{๑๑๓} กรมศิลปากร, *วรรณกรรมสมัยรัตนโกสินทร์ เล่ม ๑ คัมภีร์มหาวงศ์*, หน้า ๒๓๓. (กล่าวว่า เจดีย์มีลักษณะคล้ายกองข้าวเปลือก) Wilhelm Geiger, *The mahavamsa*, p. 119. (กล่าวว่าเจดีย์มี ลักษณะเป็นรูปครึ่งหนึ่งของรูปทรงกลม)

^{๑๑๔} Herbert Keuneman, *Insight Guides Sri Lanka*, (Singapore : Hofer Press. Ltd, 1991), p.184.

^{๑๑๕} ปรีชา นุ่นสุข, *ศิลปะศรีลังกา*, หน้า ๘๑ - ๘๒.

^{๑๑๖} สุภัทรดิศ ดิศกุล, *ม.จ. เทียบเมืองลังกา*, (กรุงเทพฯ : ศึกษาภัณฑ์พาณิชย์, ๒๕๑๗), หน้า ๒๓-๒๔.

^{๑๑๗} Herbert Keuneman, *Insight Guides Sri Lanka*, p.188.

๔) เจดีย์อภัยคีรี ตั้งอยู่บริเวณวัดเหนือ หรือ อุตรวิหารซึ่งเป็นวัดที่สร้างขึ้นโดยพระเจ้าวรมุขคามณีอภัยเมื่อประมาณ พ.ศ. ๔๕๕ ส่วนเจดีย์อภัยคีรีสร้างขึ้นโดยพระเจ้าคชพาหุ เป็นเจดีย์ที่มีขนาดใหญ่ มีลักษณะเป็นรูปครึ่งหนึ่งของรูปทรงกลม มีบัลลังก์สี่เหลี่ยม หรือที่เรียกว่า หรรมิกา มียอดแหลมทรงกรวยตั้งอยู่บนบัลลังก์ซึ่งคล้ายกับเจดีย์เขตนารามและเจดีย์วันเวลิ เจดีย์มีความสูง ๓๗๐ ฟุต หรือประมาณ ๑๑๓ เมตร มีขนาดเส้นผ่าศูนย์กลาง ๓๖๐ ฟุต หรือประมาณ ๑๑๐ เมตร ปัจจุบันยอดเจดีย์ได้หักพังลงมา เจดีย์จึงเหลือความสูงเพียง ๒๔๙ ฟุต หรือประมาณ ๗๖ เมตร^{๑๑๘}

๕) เจดีย์ทักษิณ ที่เจดีย์แห่งนี้ได้พบร่องรอยของถ้ำและซี้เจ้าอุฐิบริเวณใจกลางเจดีย์ จึงสันนิษฐานว่าเจดีย์แห่งนี้เป็นที่ถวายเป็นพระเพลิงพระบรมศพพระเจ้าทภูมฐคามณีอภัย ^{๑๑๙} ปัจจุบันเจดีย์ที่ก่อสร้างด้วยอิฐนี้อยู่ในสภาพพังทลาย ปรากฏแต่เพียงฐานเจดีย์ทรงกลม มีเสาหินสลัก ลวดลายคล้ายศิลปะอินเดียโบราณยุคคอมราวตีตั้งอยู่ด้านหน้า สันนิษฐานว่าเจดีย์องค์นี้สร้างขึ้นในสมัยพระเจ้าวรมุขคามณีอภัย หรือประมาณกลางพุทธศตวรรษที่ ๕ แต่บูรณปฏิสังขรณ์ในสมัยพระเจ้ากนิษฐาติสสะ หรือประมาณต้นพุทธศตวรรษที่ ๘^{๑๒๐}

๖) เจดีย์เขตนาราม เป็นเจดีย์ขนาดใหญ่ ตั้งอยู่ที่เมืองอนุราธปุระ สันนิษฐานว่าสร้างขึ้นโดยพระเจ้ามหาเสนะ ประมาณ พ.ศ. ๘๖๘ - ๘๙๕ และเสร็จสมบูรณ์ในสมัยพระเจ้าศิริเมฆวรรณ มีอาณาบริเวณกว้างขวางถึง ๘ เอเคอร์ หรือประมาณ ๒๐ ไร่^{๑๒๑} แต่เดิมเจดีย์องค์นี้มีความสูงเกินกว่า ๑๒๐ เมตร ต่อมาได้รับการบูรณปฏิสังขรณ์ เจดีย์จึงมีความสูงเพิ่มขึ้นเป็น ๑๕๒ เมตร ฐานของเจดีย์ขนาดเส้นผ่าศูนย์กลาง ๑๑๓ เมตร ก่อด้วยอิฐมีความหนา ๘ เมตร^{๑๒๒} เจดีย์มีลักษณะเป็นรูปครึ่งหนึ่งของรูปทรงกลม เหนือองค์เจดีย์ขึ้นไปเป็นบัลลังก์สี่เหลี่ยมหรือที่เรียกว่า หรรมิกา มียอดแหลมทรงกรวยตั้งอยู่บนบัลลังก์ ซึ่งคล้ายกับเจดีย์วันเวลิ แต่มีขนาดใหญ่กว่า

^{๑๑๘} Ibid., p. 187.

^{๑๑๙} Ibid., p. 188.

^{๑๒๐} สุภัทรดิศ ดิศกุล, ม.จ. . เทียบเมืองลังกา, หน้า ๓๓.

^{๑๒๑} J.P.h. Vogel, *Buddhist Art in India, Ceylon and Java*, New Delhi : Oriental Book Reprint Coporation, 1977), p.79.

^{๑๒๒} ปรีชา นุ่นสุข , *ศิลปะศรีลังกา*, หน้า ๘๒ - ๘๓.

๒.๓.๔ แนวคิดการออกแบบเจดีย์ในประเทศศรีลังกา

หลังจากการประดิษฐ์ฐานพระพุทธรูปศาสนาในศรีลังกาแล้ว ศรีลังกาก็ได้รับอิทธิพลจาก ศิลปะอินเดียอย่างมากมาย โดยแยกออกเป็น ๒ กลุ่ม คือ ศิลปะที่ได้รับอิทธิพลจาก พระพุทธรูป และศิลปะที่ได้รับอิทธิพลจากศาสนาพราหมณ์ ซึ่งทั้งสองกลุ่มมีแนวคิดการ ออกแบบเจดีย์ในศรีลังกาที่ต่างกันดังนี้

๒.๓.๔.๑ แนวคิดการออกแบบเจดีย์ตามหลักพระพุทธศาสนา

แนวคิดการออกแบบเจดีย์ยุคแรกของศรีลังกา มีหลักฐานในคัมภีร์มหาวงศ์กล่าวไว้ว่า พระเจ้าเทวานัมปิยติสสะโปรดให้สร้างเจดีย์อุปาธมโดยมีลักษณะเป็นรูปครึ่งหนึ่งของรูปทรงกลม ตามคำแนะนำของพระมหินทเถระ^{๑๒๓} ต่อมาในสมัยพระเจ้าทุภุสคามณีอภัยได้สร้างเจดีย์รัตนเวลี หรือมหาเจดีย์ มีฐานคล้ายฟองน้ำ^{๑๒๔} ซึ่งในปัจจุบันเจดีย์ได้ถูกบูรณปฏิสังขรณ์ ใหม่จนไม่เห็น รูปทรงดั้งเดิมที่คล้ายฟองน้ำแล้ว ปัจจุบันเจดีย์ที่ยังคงปรากฏอยู่ในศรีลังกามีลักษณะคล้ายกับ เจดีย์ที่อินเดีย แต่แตกต่างกันที่รายละเอียด คือ มีองค์เจดีย์ที่เป็นรูปทรงครึ่งวงกลมเหมือนกันแต่ ที่ศรีลังกามีรูปทรงสูงกว่า ซึ่งดูแล้วคล้ายระฆังคว่ำ ในส่วนยอดที่อินเดียมีลักษณะเป็นฉัตรซ้อน กันหลายชั้นดูแล้วคล้ายร่มที่เรียงซ้อนกัน แต่ที่ศรีลังกาส่วนยอดเจดีย์จะเป็นทรงกรวยสูง ซึ่ง รูปทรงของเจดีย์ที่ศรีลังกา^{๑๒๕} มีลักษณะคล้ายกับที่พระภิกษุจีนนามว่าเฮียนจ้งได้บันทึกไว้ว่า พระพุทธเจ้าทรงนำไตรจีวรของพระองค์มาพับเป็นรูปสี่เหลี่ยมจัตุรัสทีละผืน และทรงวางซ้อนกัน บนพื้นโดยวางผืนใหญ่สุดไว้ด้านล่างวางผืนเล็กไว้ด้านบน จากนั้นได้ทรงนำบาตรของพระองค์ไป วางคว่ำไว้บนไตรจีวร พร้อมทั้งวางเครื่องใช้ในการบิณฑบาตไว้บนยอดสุด และพระองค์ก็ตรัสว่า นี่เป็นแบบจำลองของเจดีย์^{๑๒๕}

^{๑๒๓} กรมศิลปากร, วรรณกรรมสมัยรัตนโกสินทร์ เล่ม ๑ คัมภีร์มหาวงศ์, หน้า ๒๓๓. Wilhelm Geiger, The mahavamsa, p. 119.

^{๑๒๔} เรื่องเดียวกัน. หน้า ๓๖๐. Ibid., p.199.

^{๑๒๕} เอเดรียน สนอดกราส, สัญลักษณ์แห่งพระสถูป, หน้า ๓๙.

ต่อมาในสมัยพระเจ้าโหวทดิศ ประมาณ พ.ศ.๗๕๒ พระพุทธศาสนานิกายมหายาน หรือเรียกอีกชื่อหนึ่งว่า ไวตุลยวาทีน ได้เข้ามาเผยแผ่ที่ศรีศรีลังกาเป็นครั้งแรกและได้รับความนิยมในเวลาต่อมา อิทธิพลของพุทธศาสนามหายานส่งผลให้มีการสร้างรูปเคารพพระโพธิสัตว์ อย่างแพร่หลายในศรีลังกา ที่นิยมมากก็คือ พระโพธิสัตว์อวโลกิเตศวร และพระโพธิสัตว์มัญชุศรี พระโพธิสัตว์สองพระองค์นี้ได้รับความนิยมเลื่อมใสศรัทธาอย่างกว้างขวางในศรีลังกา และมีการค้นพบ ประติมากรรมพระโพธิสัตว์นี้เป็นจำนวนมาก^{๑๒๖} แต่เจดีย์ที่เป็นสถาปัตยกรรมทางพระพุทธศาสนา มิได้มีรูปแบบศิลปะแบบมหายานอย่างชัดเจน เพราะหลักฐานที่ปรากฏในปัจจุบันพบว่าเจดีย์ที่ สร้างขึ้นตั้งแต่ยุคแรก เมื่อประมาณพุทธศตวรรษที่ ๓ จนถึงเจดีย์ที่สร้างขึ้นในยุคหลังประมาณ พุทธศตวรรษที่ ๑๘ ยังคงมีรูปทรงที่คล้ายกับยุคแรก ๆ และมีความเรียบง่าย สละสลวย ไม่มีการประดับตกแต่งที่ฟุ่มเฟือย

นอกจากนี้แนวคิดตามหลักจักรวาลวิทยาพระพุทธศาสนา ก็เป็นอีกเรื่องหนึ่งที่มีการ นำมาตีความเจดีย์ โดยคตินิยมทางพระพุทธศาสนา จักรวาลแบ่งออกเป็น ๓ ภพ ได้แก่

๑) กามภพ คือ ภพอันเป็นที่อยู่ของหมู่สัตว์ผู้มีใจยังติดข้องเกี่ยวกับกามคุณ ๕ คือมีจิต ยังเพิลิดเพลินยินดีกับ รูป รส กลิ่น เสียง โสภณวัตถุ ซึ่งได้แก่ นรก เดิยรัจฉาน เปตวิสัย มนุษย์ เทวดาในสวรรค์ ๖ ชั้น คือ สวรรค์ชั้นจาตุมหาราชิกา ดาวดึงส์ ยามา ดุสิต นิมมานรดี และ พรนิมมิตวสวัตดี^{๑๒๗}

๒) รูปภพ คือ ภพอันเป็นที่เกิดและอาศัยอยู่แห่งรูปพรหมในภูมิทั้ง ๔ คือ รูปพรหมใน พรหมโลก หรือสวรรค์ชั้นปฐมฌานภูมิ ชั้นทุติยฌานภูมิ ชั้นตติยฌานภูมิ และชั้นจตุตถฌานภูมิ

๓) อรูปภพ คือ ภพอันเป็นที่เกิดและอาศัยอยู่แห่งอรูปพรหม ๔ ประเภท ซึ่งเป็น ที่เกิดและอาศัยอยู่ของหมู่สัตว์ผู้ไม่มีรูปร่าง คือ อากาสนัญญาตนะ วิญญาณัญญาตนะ อากิญจัญญาตนะ และเนวสัญญานาสัญญาตนะ^{๑๒๘}

^{๑๒๖} ปรีชา นุ่นสุข ,ศิลปะศรีลังกา,หน้า ๖๙ - ๗๐.

^{๑๒๗} อัง. อภิสก.(ไทย) ๒๓/๔๒/๓๐๗ - ๓๐๘., อัง. อภิสก.(บาลี) ๒๓/๔๒/๒๐๖ - ๒๐๙.

^{๑๒๘} ที.ม.(ไทย) ๑๐/๙๕ - ๑๒๘/๕๗ - ๗๕., ที.ม. (บาลี) ๑๐/๙๕ - ๑๒๘/๔๙ - ๖๓.

ภาพทั้ง ๓ ตามคตินิยมทางพระพุทธศาสนาได้นำมาเปรียบเทียบกับส่วนต่าง ๆ ของเจดีย์ คือ ตั้งแต่ส่วนฐานไปจนถึงองค์เจดีย์เปรียบได้กับกามภพ ส่วนที่อยู่เหนือองค์ระฆังคือ ตั้งแต่หรรมิกาไปจนถึงส่วนยอดของเจดีย์ที่เรียกว่า ปล้องไฉน ซึ่งมีลักษณะเป็นทรงกรวย เปรียบได้กับรูปภพ ส่วนยอดสุดของเจดีย์ที่เรียกว่า เม็ดน้ำค้าง เปรียบได้กับอรุณภพ เลยจากส่วนยอดสุดของเจดีย์ขึ้นไปคืออากาศที่ว่างเปล่า เปรียบได้กับความหลุดพ้นจากสังสารวัฏหรือที่เรียกว่า นิพพาน ซึ่งพระพุทธศานามหายานเรียกว่า ศูนย์ตา คือ ความว่าง^{๑๒๙}

๒.๓.๔.๒ แนวคิดการออกแบบเจดีย์ตามหลักศาสนาพราหมณ์

อิทธิพลของศิลปะอินเดียเข้ามามีบทบาทสำคัญในศรีลังกา ดังนั้นแนวคิดการออกแบบเจดีย์ตามหลักศาสนาพราหมณ์จึงคล้ายคลึงกับที่อินเดียคือ องค์เจดีย์มีการตีความว่าเปรียบได้กับไข่แห่งจักรวาล หรรมิกาอาจมีวิวัฒนาการมาจากที่บูชาเทพเจ้าในยุคพระเวทของพราหมณ์ ในภาษาสิงหลเรียกหรรมิกาว่าเทวะโกตุวะ หมายถึงป้อมปราการแห่งทวยเทพหรือที่อยู่ของเทวดา^{๑๓๐}

แต่ส่วนประกอบของเจดีย์ในศรีลังกาที่แตกต่างจากอินเดีย คือ ส่วนยอดของเจดีย์ที่อินเดียมีลักษณะคล้ายฉัตรหรือร่มซ้อนกันหลายชั้น แต่ที่ศรีลังกามีลักษณะเป็นทรงกรวยสูง ส่วนที่ดูคล้ายฉัตรหรือร่มมีขนาดเล็กลงมาก ส่วนที่ทำหน้าที่เป็นฐานรองรับฉัตรหรือร่ม เรียกว่า ยูปะ หมายถึงเสาบูชาอัษฎในยุคระเวทของพราหมณ์ เสาหลักที่ปรากฏในเจดีย์นี้มีชื่อเรียกกันในท้องถิ่นว่าตะปุของพระอินทร์ หมายถึงวัชระของพระอินทร์ ซึ่งพระองค์ใช้ตัดเศียรพญานาคฤๅษะและตรึงภูเขาหินในการสร้างโลก^{๑๓๑}

^{๑๒๙} เอเดรียน สนอดกราส, **สัญลักษณ์แห่งพระสถูป**, หน้า ๓๒๐.

^{๑๓๐} (Km.)Sushila Pant, *The Origin And Development of Stupa Architecture in India*, p.184.

^{๑๓๑} เอเดรียน สนอดกราส, **สัญลักษณ์แห่งพระสถูป**, หน้า ๓๑๐.

๒.๓.๔.๓ สัญลักษณ์รูปช้างที่เป็นองค์ประกอบของเจดีย์

๑) แนวคิดเรื่องช้างที่เกี่ยวกับเจดีย์ตามหลักพระพุทธศาสนา ช้างเปรียบเสมือนตัวแทนของความยิ่งใหญ่ ความเป็นอำนาจ มีปัญญาเฉลียวฉลาด และมีบทบาทสำคัญที่เกี่ยวข้องกับพระพุทธศาสนาหลายประการ เช่น

บทบาทของช้างที่เกี่ยวกับพระพุทธเจ้าตอนประสูติ ก่อนที่พระพุทธเจ้าจะทรงประสูตินั้น พระมารดาหรือพระนางมหายาตราทรงพระสุบินเห็นช้างเผือก^{๑๓๒} การสุบินเห็นช้างเผือกของพระนางมหายาตราก็คือการที่พระโพธิสัตว์จุติจากสวรรค์ชั้นดุสิต ถีอปฏิสนธิในพระครรภ์มารดาของวันเพ็ญเดือนอาสาฬหะ และขณะจุติปฏิสนธินั้นเกิดเหตุอัศจรรย์ต่าง ๆ ขึ้นบนโลก เหตุที่พระโพธิสัตว์จุติจากสวรรค์ชั้นดุสิตมาในรูปช้างเผือกนั้น เพราะเป็นสัญลักษณ์ของปัญญาคุณ^{๑๓๓}

เรื่องของช้างนาฬาคีรี ช้างนาฬาคีรีเป็นช้างพระที่นั่งของพระเจ้าอชาตศัตรูแห่งแคว้นมคธ ช้างเชือกนี้พระเวททัตใช้เป็นเครื่องมือนำให้ทำร้ายพระพุทธเจ้า ขณะเสด็จออกบิณฑบาตในเมืองราชคฤห์ แต่ช้างนาฬาคีรีไม่สามารถทำร้ายพระพุทธเจ้าได้ เพราะพระองค์ทรงแผ่เมตตาให้ช้างนาฬาคีรีละพยศ และแสดงกิริยาน้อมน้อมต่อพระพุทธเจ้า^{๑๓๔}

เรื่องของพญาช้างที่ป่าปาลีโดยกะ เป็นพญาช้างที่คอยดูแลปรนนิบัติพระพุทธเจ้า ขณะที่ทรงประทับอยู่ในที่สังัด ณ ป่าปาลีโดยกะ พระพุทธเจ้าทรงเปล่งอุทานว่าจิตของพญาช้างผู้มั่งงามนั้น ย่อมเสมอกับจิตของพระพุทธเจ้า เพราะอยู่ผู้เดียวยินดีในป่าเหมือนกัน^{๑๓๕}

นอกจากนี้พระพุทธเจ้าทรงใช้หลักธรรมที่เกี่ยวกับช้างหลายประการ เช่น เกียรติคุณของพระตถาคตเปรียบกับรอยเท้าช้าง^{๑๓๖}

^{๑๓๒} สมเด็จพระมหาสมณเจ้า กรมพระชินญาณวโรรส, **พุทธประวัติ เล่ม ๑**, พิมพ์ครั้งที่ ๕๓, (กรุงเทพฯ : โรงพิมพ์มหาจุฬาราชวิทยาลัย ๒๕๔๑) หน้า ๑๖.

^{๑๓๓} บรรจบ บรรณรุจิ, **พุทธประวัติ ประสูติ ตรัสรู้**, (กรุงเทพฯ : โรงพิมพ์มหาจุฬาราชวิทยาลัย, ๒๕๔๖) , หน้า ๗๕.

^{๑๓๔} วิ.จ. (ไทย) ๗/๓๔๒/๑๙๕ - ๑๙๗., วิ.จ. (บาลี) ๗/๓๔๒/๓๔ - ๑๓๖.

^{๑๓๕} ชู.อุ. (ไทย) ๒๕/๓๕/๒๔๒ - ๒๔๓., ชู.อุ. (บาลี) ๒๕/๓๕/๑๔๘ - ๑๕๐.

^{๑๓๖} ม.ม. (ไทย) ๑๒/๒๙๑/๓๒๒ - ๓๒๓., ม.ม. (บาลี) ๑/๒๙๑/๒๕๕ - ๒๕๖.

เปรียบธรรมว่าเลิศดังรอยเท้าช้าง^{๑๓๗} เปรียบเทียบข้อคิดเกี่ยวกับความละเอียดเหมือนช้างต้นที่มีงางามงอน เป็นช้างที่มีกำเนิดดี^{๑๓๘}

จากที่กล่าวมาจะเห็นได้ว่า ช้างมีความสำคัญต่อพระพุทธศาสนาทั้งในเรื่องพุทธประวัติ และในหลักธรรมคำสั่งสอนของพระพุทธเจ้า ดังนั้นจึงมีการสร้างประติมากรรมรูปช้างเพื่อเป็นส่วนประกอบของเจดีย์ ดังเช่น เจดีย์รุ้งวันเวลี ที่มีช้างปูนปั้นอยู่ที่กำแพงเจดีย์ทั้ง ๔ ด้าน นอกจากนี้ยังพบภาพช้างแกะสลักที่เป็นศิลปะเนื่องในพระพุทธศาสนาอีกมากมายที่ศรีลังกา

๒) แนวคิดเรื่องช้างที่เกี่ยวกับเจดีย์ตามหลักศาสนาพราหมณ์ ในสมัยโบราณช้างเป็นสัตว์ที่ทำคุณประโยชน์ให้พระเจ้าแผ่นดินแห่งอินเดียและราชอาณาจักร โดยเป็นกำลังสำคัญทางการเมือง การทหาร เป็นพาหนะ ช้างคงจะมีความสำคัญส่วนหนึ่งของชีวิตชาวอินเดีย จึงเกิดจินตนาการเป็นเทพนิยาย มีช้างบนสวรรค์ ช้างบนโลก เพราะศาสนาพราหมณ์มีความเชื่อเกี่ยวกับเทพเจ้าต่าง ๆ พระอินทร์เป็นเทพองค์หนึ่งมีช้างเป็นพาหนะ พระเจ้าแผ่นดินในประเทศอินเดียสมัยโบราณจึงนิยมใช้ช้างเป็นพาหนะเช่นกัน^{๑๓๙} ดังนั้นช้างจึงเป็นตัวแทนของควมมีอำนาจในศาสนาพราหมณ์ตั้งแต่ยุคโบราณของอินเดียจนถึงยุคที่ศาสนาพราหมณ์เข้าสู่ศรีลังกา

ช้างตามคติความเชื่อในศาสนาพราหมณ์ มีกำเนิดจากมาเปลือกไข่ในพระหัตถ์ของพระพรหม คือ เมื่อพระพรหมทรงสร้างจักรวาล มีท้องฟ้า อากาศ ทิศทั้ง ๘ น้ำ แล้วทรงนำเอาเปลือกไข่อันใสสว่างนั้นมาถือไว้ในพระหัตถ์ขวา ทรงร่ายมนตร์สามเวท ๗ จบ เกิดช้างขึ้นจบละเชือก รวมทั้งช้างไอรวดตะเป็น ๘ เชือก เป็นช้าง ๘ ทิศ ต่อจากนั้นพระพรหมทรงสร้างช้างพังขึ้นจากเปลือกไข่ในพระหัตถ์ซ้ายเพื่อให้เป็นคู่ครองของช้างพลายที่อยู่ประจำทิศเหล่านั้น จึงเกิดลูกหลานสืบต่อมา^{๑๔๐}

^{๑๓๗} ส.ม.(ไทย) ๑๙/๕๒๔/๓๓๙., ส.ม. (บาลี) ๑๙/๕๒๔/๒๐๒ - ๒๐๓.
^{๑๓๘} ม.ม.(ไทย) ๑๓/๑๐๘/๑๑๘., ม.ม. (บาลี) ๑๓/๑๐๘/๗๔ - ๗๕.
^{๑๓๙} ละเอียด วิสุทธิแพทย์, “ช้างในวรรณคดีสันสกฤตและวรรณคดีบาลี,” **วิทยานิพนธ์อักษรศาสตร์มหาบัณฑิต**, (บัณฑิตวิทยาลัย จุฬาลงกรณ์มหาวิทยาลัย, ๒๕๒๒), หน้า ๒๖.
^{๑๔๐} ละเอียด วิสุทธิแพทย์ อ้างถึง ป.ส. ศาสตรี, **มาตังคลีลา**, (โรงพิมพ์ไทยเขมร, ๒๕๙๖), หน้า ๑ และ ๒๒.

ในกวีนิพนธ์มหาภารตะได้กล่าวถึง ช้างประจำทิศที่เป็นช้างบนสวรรค์มีหน้าที่ประจำที่ระดับ
 ปรคองโลก จักรวาล อยู่ประจำทิศทั้ง ๘ โดยการนับทิศนั้นยึดถือเขาพระสุเมรุเป็นหลัก ช้างทั้ง ๘
 นี้เรียกว่า ช้างโลกบาล สามารถเหาะไปในอากาศได้ตามอิสระ ช้างประจำทิศทั้ง ๘ ทิศมีชื่อดังนี้
 ๑. ทิศตะวันออก ช้างไอรavad ๒. ทิศตะวันออกเฉียงใต้ ช้างปฤทุทริก ๓. ทิศใต้ ช้างวามน
 ๔. ทิศตะวันตกเฉียงใต้ ช้างกุมุท ๕. ทิศตะวันตก ช้างอญชน ๖. ทิศตะวันตกเฉียงเหนือ
 ช้างปุชฺพทนต์ ๗. ทิศเหนือ ช้างสารวณาม ๘. ทิศตะวันออกเฉียงเหนือ ช้างสุปรตีก^{๑๑๐}

เรื่องราวการกำเนิดของช้างนั้นเป็นไปตามความเชื่อ และแสดงให้เห็นว่าช้างเป็นสัตว์ที่
 มีความสำคัญยิ่งของศาสนาพราหมณ์ ดังนั้นศิลปะเนื่องในศาสนาพราหมณ์ในศรีลังกาที่ได้รับ
 อิทธิพลมาจากอินเดียทางภาคใต้และภาคตะวันตกเฉียงใต้^{๑๑๒} จึงปรากฏรูปช้างขึ้นทั้งทางด้าน
 จิตรกรรมและประติมากรรม ซึ่งเห็นได้ชัดจากเจดีย์รวันเวลิหรือมหาอุปะ เมืองอนูราธปุระ มีช้าง
 ปูนปั้นประดับอยู่รอบกำแพงเจดีย์ ทั้ง ๔ ด้าน ๘ ทิศ ที่มี ๘ ทิศเพราะว่าตรงมุมทั้ง ๔ ด้านของ
 กำแพงมีรูปช้างปูนปั้นประดับอยู่ด้านละหนึ่งเชือก และรวมช้างที่ประดับอยู่รอบกำแพงทั้งหมด
 ๓๔๐ เชือก การสร้างช้างปูนปั้นรอบเจดีย์รวันเวลินี้ มีแนวคิดที่ตรงกับช้างประจำทิศทั้ง ๘ ของ
 ศาสนาพราหมณ์ นอกจากนี้ที่เจดีย์รวันเวลิ ได้พบภาพแกะสลักรูปช้างอีกหลายแห่งเช่น ภาพช้าง
 แกะสลักที่ฐานศิลาจารึกพระเจ้านีสสังกมัลละ เมืองโปโลนนารูวะ อัฒจันทร์ศิลารูปช้างแกะสลัก
 ณ วัดอภัยคีรี เมืองอนูราธปุระ

ทั้งพระพุทธศาสนาและศาสนาพราหมณ์ต่างก็ถือว่า ช้างเป็นสัตว์สำคัญที่เกี่ยวข้องกับ
 ศาสนา ดังนั้นจึงเกิดงานสร้างสรรค์ทางประติมากรรม รูปช้างปูนปั้นที่เป็นองค์ประกอบของเจดีย์
 ซึ่งสร้างขึ้นตามหลักพระพุทธศาสนาและคติความเชื่อของศาสนาพราหมณ์

^{๑๑๐} ละเอียต วิสุทธีแพทย์ อ้างถึง Vettam Mani, The Puranic Encyclopaedia, (Delhi : Motilal Banarsidass, 1975), p.62.

^{๑๑๒} ปรีชา นุ่นสุข ,ศิลปะศรีลังกา, หน้า ๕๗.

บทที่ ๓

อิทธิพลของพระพุทธศาสนาที่มีต่อการสร้างเจดีย์ในสมัยสุโขทัย

๓.๑ การสืบทอดประเพณีการสร้างเจดีย์จากประเทศอินเดียมายังประเทศไทย

ในคัมภีร์มหาวงศ์ได้กล่าวไว้ว่า หลังจากทำการสังคายนาแล้วพระเจ้าอโศกมหาราชได้ทรงปรึกษากับพระโมคคัลลีสติบุตรเถระ ถึงการเผยแพร่พระพุทธศาสนาไปยังประเทศต่าง ๆ ดังนั้นจึงเห็นสมควรที่จะส่งพระเถระผู้มีความรู้ความสามารถ ออกไปเผยแพร่พระพุทธศาสนาในประเทศต่าง ๆ รวม ๙ สาย และหนึ่งใน ๙ สายก็คือดินแดนสุวรรณภูมิ^๑ ซึ่งมีชื่อออกเสียงว่าดินแดนแห่งนี้ตั้งอยู่ที่ใดแน่ ในเรื่องนี้นักโบราณคดีมีทัศนะที่แตกต่างกัน ๔ กลุ่มใหญ่ คือ

๑. กลุ่มของอินเดียส่วนใหญ่ เชื่อว่าสุวรรณภูมิ คือ แหลมมลายู หรือตั้งแต่ดินแดนตอนใต้ของประเทศไทยลงไปจนถึงสุมาตรา ในสมัยที่นาลันทาเจริญรุ่งเรืองนั้นได้มีนักศึกษาจากนาลันทาและจากที่ต่าง ๆ เดินทางไปสุวรรณภูมิ เพราะที่สุวรรณภูมิมีความเจริญด้านการศึกษามีประวัติพื้นเมืองกล่าวไว้ว่าสมัยโบราณสุวรรณภูมินั้นมีทองมาก จึงเชื่อกันว่าสุวรรณภูมิก็คือแหลมมลายู

๒. กลุ่มของอินเดียส่วนน้อย เชื่อว่าสุวรรณภูมิ คือ ริมทะเลด้านตะวันออกของอินเดียได้ปัจจุบันคือรัฐโอริสสา

๓. กลุ่มของพม่า เชื่อว่าสุวรรณภูมิคือ บริเวณตอนกลางและตอนใต้ของพม่าและอ้างว่าอุบาสก ๒ คนแรก คือ ตปุสสะและภัลลิกะ ซึ่งเป็นพ่อค้าได้เข้าไปหาพระพุทธเจ้าหลังตรัสรู้ใหม่ ๆ เป็นชาวพม่าที่เดินทางไปจากสุวรรณภูมิ และตอนกลับได้นำพระเกศาที่พระพุทธเจ้าทรงประทานมาบรรจุไว้ที่เจดีย์ชเวดากองประเทศพม่าด้วย^๒

^๑กรมศิลปากร, *วรรณกรรมสมัยรัตนโกสินทร์ เล่ม ๑ คัมภีร์มหาวงศ์*, (กรุงเทพฯ : กรมศิลปากร, พ.ศ. ๒๕๓๔), หน้า ๑๘๓. Wilhelm Geiger, *The mahavamsa*, (New delhi : Nice Printing Press, 1993), p. 82.

^๒สิริวัฒน์ คำวันสา, *ประวัติพระพุทธศาสนาในประเทศไทย*, (กรุงเทพฯ : โรงพิมพ์มหาจุฬาลงกรณราชวิทยาลัย, ๒๕๓๔), หน้า ๑๔ – ๑๕.

๔. กลุ่มของไทย เชื่อว่าสุวรรณภูมิ คือ บริเวณนครปฐมโดยมีความเชื่อว่าในอดีต พระโศภะพร้อมทั้งคณะได้เดินทางมาทางเรือและขึ้นที่เมืองนครศรีธรรมราช แล้วเดินทางต่อมาที่ นครปฐมเมื่อนั้นจึงมีชื่อว่านครปฐม และยังมีความเชื่อที่ว่า การอพยพครั้งใหญ่ของชาวอินเดีย มาสู่สุวรรณภูมินั้นเกิดขึ้นในสมัยพระเจ้าอโศกมหาราช เนื่องจากชาวอินเดียหนีภัยสงครามลงเรือ เดินทางมาสู่สุวรรณภูมิ ซึ่งการอพยพครั้งนี้สันนิษฐานว่าจะต้องมีนักปราชญ์ ราชบัณฑิตเดินทาง มาสอนความจริงให้แก่สุวรรณภูมิด้วย ดังนั้นตำนานพื้นเมืองของชนชาติต่าง ๆ ในสุวรรณภูมิ จึงกล่าวถึงปฐมวงศ์ของตนว่าเป็นชาติยะจากอินเดีย^๓ ซึ่งในเรื่องนี้รองศาสตราจารย์ศิริวัฒน์ คำวันสา ได้กล่าวไว้ว่า อาเซียตะวันออกเฉียงใต้ทั้งหมด คือ พม่า มลายู ไทย เขมร ที่อยู่ใน บริเวณแหลมทองนี้มีชื่อว่าสุวรรณภูมิหมด เพราะคนอินเดียโบราณถือว่าบริเวณนี้มีทองมาก จำราย เขาจึงตั้งชื่อให้ว่าสุวรรณภูมิ^๔

สำหรับเส้นทางการติดต่อระหว่างอินเดียกับสุวรรณภูมินั้นมีอยู่ ๓ สาย คือ ๑.ทางบก โดยผ่านมาทางแคว้นเบงกอล (บังคลาเทศ) ข้ามเทือกเขาปาดไกเข้าสู่พม่าตอนบน ๒. ลงเรือที่ อ่าวเบงกอลมาขึ้นที่เมืองเกาะตะมะหรือเมืองท่ามะริด ตะนาวศรี แล้วเดินทางบกเข้าสู่ลุ่มแม่น้ำ เจ้าพระยา โดยผ่านจังหวัดกาญจนบุรี ๓.ลงเรือจากอินเดียข้ามมหาสมุทรเข้าสู่ช่องแคบมะละกา ขึ้นบกที่แหลมมลายู หรืออาจจะอ้อมไปฟูนัน^๕

นักวิชาการส่วนใหญ่เชื่อว่า พระพุทธศาสนาได้เข้าสู่ประเทศไทยเป็นครั้งแรกในสมัย พระเจ้าอโศกมหาราช โดยพระโศภะและพระอุตตระได้เดินทางมาเผยแผ่พระพุทธศาสนานิกาย หินยานในดินแดนสุวรรณภูมิ หรือ ที่จังหวัดนครปฐมนี้ เหตุผลที่ทำให้เชื่อว่าพระเถระทั้งสอง เดินทางมาที่สุวรรณภูมินี้ก็เพราะมีโบราณสถาน โบราณวัตถุ ปรากฏอยู่มากมายดังนี้

๑. พระปฐมเจดีย์ ตั้งอยู่ที่วัดพระปฐมเจดีย์ราชวรมหาวิหาร จังหวัดนครปฐม ลักษณะ เป็นเจดีย์ทรงระฆัง มีความสูงจากฐานถึงยอดมงกุฎ ๑๒๐.๔๕ เมตร ฐานมีความยาวโดยรอบ^๖

^๓ เสถียร โพธิ์นันทะ, ประวัติศาสตร์พระพุทธศาสนา ฉบับมุขปาฐะ ภาค ๒, พิมพ์ครั้งที่ ๓, (กรุงเทพฯ : มหามกุฏราชวิทยาลัย, ๒๕๔๐), หน้า ๙๒.

^๔ ศิริวัฒน์ คำวันสา, ประวัติพระพุทธศาสนาในประเทศไทย, หน้า ๑๕.

^๕ เรื่องเดียวกัน. หน้า ๑๗.

^๖ กรมศิลปากร, จอมเจดีย์, (กรุงเทพมหานคร : บริษัทอมรินทร์พริ้นติ้งแอนด์พับลิชชิ่ง จำกัด, ๒๕๔๓), หน้า ๑๑.

๒๓๕.๕๐ เมตร องค์เจดีย์ตั้งอยู่บนฐานสี่เหลี่ยมจัตุรัส มีลานเจดีย์และระเบียงคดล้อมรอบเป็นวงกลม มีวิหารทั้ง ๔ ทิศ องค์เจดีย์ประกอบด้วยองค์ระฆัง ถัดขึ้นไปเป็นบัลลังก์เสาดาน บัวถลา หน้ากระดาน ปล้องไฉน ปลียอด เม็ดน้ำค้าง อิศรวรรณ ส่วนบนสุดเป็นยอดมงกุฎ ซึ่งพระปฐมเจดีย์ในปัจจุบันมีไชองค์เดิม พระปฐมเจดีย์องค์ปัจจุบันสมเด็จพระจอมเกล้าเจ้าอยู่หัวรัชกาลที่ ๔ ทรงโปรดให้สร้างครอบเจดีย์องค์เดิม ซึ่งเชื่อว่ามีความเก่าแก่ถึงสมัยทวารวดีระหว่างพุทธศตวรรษที่ ๑๒ - ๑๖ และมีเจดีย์ขนาดเล็กตั้งอยู่ข้างพระปฐมเจดีย์ คงเป็นแบบดั้งเดิมเช่นเดียวกับองค์ที่อยู่ภายในพระปฐมเจดีย์ แต่เจดีย์ขนาดเล็กดังกล่าวมียอดเป็นแท่งทรงปรางค์ แสดงว่าได้ผ่านการปฏิสังขรณ์เพิ่มเติมในสมัยหลัง อาจจะเป็นสมัยอยุธยาหรือในสมัยรัตนโกสินทร์นี้เอง

ประวัติการก่อสร้าง ไม่ปรากฏหลักฐานแน่ชัดว่าผู้ใดสร้าง แต่ปรากฏเรื่องเกี่ยวกับพระปฐมเจดีย์ว่า ในรัชสมัยพระบาทสมเด็จพระนั่งเกล้าเจ้าอยู่หัว พระบาทสมเด็จพระจอมเกล้าเจ้าอยู่หัวขณะยังทรงผนวช ได้เสด็จไปเมืองนครปฐมซึ่งขณะนั้นเรียกชื่อเมืองว่านครชัยศรี ทรงพบเจดีย์ใหญ่องค์หนึ่ง ชาวบ้านเรียกว่าพระประทม ทรงพิจารณาว่าเป็นเจดีย์เก่ามีร่องรอยการซ่อมสร้างต่อกันมาหลายครั้ง คือตอนบนเป็นพระปรางค์ ตอนล่างเป็นรูปขันโธ องค์เจดีย์สูง ๑๙ วา ๒ ศอก หรือประมาณ ๓๙ เมตร^๗ นอกจากนี้ยังมีเรื่องพระปฐมเจดีย์ปรากฏในตำนานว่า พระยาพาน ผู้เป็นบุตรกระทำปิตุฆาตต่อพระยากงผู้เป็นบิดาและฆ่ายายหอมผู้มีพระคุณ ต่อมาเกิดสำนึกบาปและวิตกว่าจะต้องได้รับกรรมหนัก จึงได้ประทุมพระสงฆ์และถามพระสงฆ์ว่าจะต้องทำกุศลสิ่งใดให้กรรมนั้นเบาบางลง พระสงฆ์จึงแนะนำให้สร้างเจดีย์ใหญ่สูงเท่านกเขาเหิน กรรมจึงจะเบาบางลง ด้วยเหตุนี้จึงมีการก่อสร้างเจดีย์รูปกลมฟางขึ้นพร้อมกับบรรจุพระทันตธาตุไว้ องค์หนึ่ง เมื่อ พ.ศ. ๒๖๙^๘

เรื่องพระปฐมเจดีย์นอกจากจะมีในตำนานแล้ว ยังมีผู้ที่ศึกษาเกี่ยวกับพระปฐมเจดีย์อีกหลายท่าน เช่น พระบาทสมเด็จพระจอมเกล้าเจ้าอยู่หัวทรงเชื่อว่า พระปฐมเจดีย์เป็นเจดีย์แห่งแรกที่สร้างขึ้นในประเทศไทย ดังความในเรื่องพระปฐมเจดีย์ว่า

^๗เรื่องเดียวกัน. หน้า ๑๑.

^๘กรมศิลปากร, **จอมเจดีย์**, หน้า ๑๓.

^๙พระยาทิพากรวงศ์, **เรื่องพระปฐมเจดีย์**, พิมพ์ครั้งที่ ๒๕, (กรุงเทพมหานคร : บริษัทประยูรวงศ์พรินต์ติ้ง จำกัด, ๒๕๔๒), หน้า ๒๐ - ๒๔.

เมื่อแต่ก่อนยังไม่ได้เสด็จเถลิงถวัลราชสมบัติ ได้เสด็จไปนมัสการหลายครั้ง เป็นมหาเจดีย์ใหญ่กว่าพระเจดีย์ในประเทศไทยทุกๆ แห่ง สืบดูทั้งพระราชอาณาจักรฝ่ายเหนือ ตั้งแต่ เชียงแสน เชียงใหม่ ตลอดลงมาฝ่ายใต้ จนถึงเมืองนครศรีธรรมราชและเมืองลาว เมืองเขมร ฝ่ายตะวันออก พระสถูปเจดีย์ ซึ่งจะโตใหญ่กว่าพระปฐมเจดีย์ไม่มี พิเคราะห์ดูเห็นจะเป็นของเก่ามาช้านานก่อนพระเจดีย์ในประเทศไทย จึงได้เรียกว่าพระปฐมเจดีย์^{๑๐} ส่วนการก่อสร้างพระปฐมเจดีย์นั้นทรงวินิจฉัยว่า สร้างเมื่อครั้งพระเจ้าอโศกมหาราชแจกพระบรมสารีริกธาตุ ไปยังดินแดนที่นับถือพระพุทธศาสนา เมื่อ พ.ศ. ๒๑๘ ซึ่งในเรื่องนี้มีข้อมูลสนับสนุนแนวพระราชดำริของพระองค์คือ ใน พ.ศ. ๒๔๐๗ ดอกเตอร์จอห์น สไควร์ ชาวอังกฤษได้นำใบพระศรีมหาโพธิ์ และพระพิมพ์จากเมืองพุทธคยามาทูลเกล้าฯ ถวาย ที่ด้านหลังของพระพิมพ์มีจารึกคาถาเยธมมา จารึกเยธมมานี้มีความเช่นเดียวกับคาถาเยธมมาที่จารึกอยู่ที่โบราณวัตถุ ที่พบบริเวณนครปฐม ได้แก่ จารึกที่ศาลเจ้า จารึกที่แผ่นอิฐ แผ่นหิน และหลังพระพิมพ์ จารึกเยธมมาที่นครปฐม น่าจะได้มาเมื่อคราวที่พระเจ้าอโศกมหาราช ส่งสมณะทูตไปเผยแผ่พระพุทธศาสนา^{๑๑} แต่ในปัจจุบันยังไม่พบหลักฐานตัวอักษรจารึกที่เก่าไปถึงในสมัยพระเจ้าอโศกมหาราช

สมเด็จพระยาดำรงราชานุภาพ ทรงอธิบายไว้ในหนังสือตำนานพระพุทธรูปเจดีย์ว่าตามหลักฐานอันมีโบราณวัตถุปรากฏ ประกอบกับเรื่องพงศาวดารรู้ได้แน่ชัดว่าพระพุทธศาสนา มาประดิษฐานในสยามประเทศตั้งแต่เมื่อยังเป็นยังเป็นถิ่นฐานของชนชาติละว้า ราชธานีตั้งอยู่ที่เมืองนครปฐมซึ่งเรียกนามในสมัยนั้นว่า ทวารวดี และมีหลักฐานคือพระปฐมเจดีย์ปรากฏอยู่เป็นสำคัญ^{๑๒}

๒. พระประทีปเจดีย์ ตั้งอยู่ที่วัดพระประทีปเจดีย์วรวิหาร จังหวัดนครปฐม อยู่ห่างจากตัวเมืองไปทางทิศตะวันออกเฉียงใต้ประมาณ ๔ กิโลเมตร องค์พระประทีปเจดีย์มีความสูงจากฐานล่างถึงยอด ๕๐ เมตร ฐานสี่เหลี่ยมจัตุรัสกว้างด้านละ ๖๐ เมตร^{๑๓} มียอดที่ต่อขึ้นไปจากทรงระฆังเป็นแท่งทรงปราสาท อันเป็นงานปฏิสังขรณ์เพิ่มเติมในสมัยหลัง

^{๑๐}เรื่องเดียวกัน . หน้า ๑.

^{๑๑}กรมศิลปากร, **จอมเจดีย์**, หน้า ๑๙.

^{๑๒}สมเด็จพระยาดำรงราชานุภาพ, **ตำนานพระพุทธรูปเจดีย์**, (กรุงเทพฯมหานคร : สำนักพิมพ์บรรณาคาร, ๒๕๔๔), หน้า ๙๔.

^{๑๓}วัดพระประทีปเจดีย์, **“พระประทีปเจดีย์”**, (นครปฐม : สว่างการพิมพ์, ๒๕๔๘), หน้า ๑.

ซึ่งพระประโทณเจดีย์แต่เดิมนั้น สันนิษฐานว่ามีรูปทรงคล้ายกับเจดีย์ที่สาญจี ประเทศอินเดีย^{๑๔} คือ มีลักษณะเป็นทรงชั้นโอคว่ำ ด้านบนมีบัลลังก์ปักฉัตรศิลาไว้

ประวัติการก่อสร้างไม่ปรากฏแน่ชัดว่าผู้ใดสร้าง แต่มีเรื่องพระประโทณเจดีย์ปรากฏในตำนานว่า แต่ก่อนเมืองนครชัยศรียังมิได้ตั้งเป็นเมือง มีตำบลบ้านพรหมณ์อยู่เรียกว่าบ้านโทณพรหมณ์ เป็นสถานที่ซึ่งเอาโทณะหรือทะนานทอง ที่ดวงพระบรมสารีริกธาตุมาบรรจุไว้ในเรือนหินเมื่อ พ.ศ. ๑๑๓๓ ต่อมาท้าวศรีสิทธิไชยพรหมเทพสร้างเมืองนครชัยศรีขึ้นเป็นเมืองใหญ่ ขณะนั้นเจ้าเมืองลังกามีพระราชประสงค์ทะนานทองที่ดวงพระบรมสารีริกธาตุ จึงอาราธนาให้พระกัลยาดีศเถระมาขอต่อเจ้าเมืองนครชัยศรี พระกัลยาดีศเถระรับอาราธนาเดินทางมายังเมืองนครชัยศรีแจ้งความประสงค์ของเจ้าเมืองลังกา ท้าวศรีสิทธิไชยพรหมเทพก็ยินดีถวายทะนานทองนั้น แต่ขอแลกกับพระบรมสารีริกธาตุทะนานหนึ่ง พระกัลยาดีศเถระจึงกลับไปลังกา ทูลข้อเสนอของเจ้าเมืองนครชัยศรีให้ทรงทราบ เมื่อเจ้าเมืองลังกาทรงทราบแล้วก็ตกลงพระทัย พระราชทานพระบรมสารีริกธาตุให้พระกัลยาดีศเถระมามอบแก่ท้าวศรีสิทธิไชยพรหมเทพ

เมื่อท้าวศรีสิทธิไชยพรหมเทพได้พระบรมสารีริกธาตุแล้ว ก็ไปขอทะนานทองจากหมู่พรหมณ์เพื่อถวายแก่เจ้าเมืองลังกา แต่หมู่พรหมณ์กลับปฏิเสธ โดยอ้างว่าเป็นของบรรพบุรุษเมื่อไม่ได้ ท้าวสิทธิไชยพรหมเทพก็ขัดเคือง ยกผู้คนออกไปตั้งเมืองอยู่ต่างหากเรียกว่าเมืองปาวัว ให้สร้างพระไสยาสน์ขึ้นองค์หนึ่งและเอาพระบรมสารีริกธาตุบรรจุไว้ ต่อมาท้าวสิทธิไชยพรหมเทพก็ใช้กำลังแย่งชิงเอาทะนานทองจากหมู่พรหมณ์ ให้แก่พระกัลยาดีศเถระ นำไปถวายแก่เจ้าเมืองลังกา เจ้าเมืองลังกาก็เอาทะนานทองนั้นบรรจุไว้ในพระสุวรรณเจดีย์ ต่อมาเมื่อปี พ.ศ. ๑๑๙๙ มีกษัตริย์องค์หนึ่งแห่งเมืองละโว้ ชื่อ กากะวรรณ ดิศราช ได้ก่อเจดีย์ล้อมศิลาที่บรรจุทะนานทองที่ดวงพระบรมสารีริกธาตุ แล้วให้เรียกว่าพระประโทณเจดีย์^{๑๕}

^{๑๔} เรื่องเดียวกัน. หน้า ๑.

^{๑๕} พระยาทิพากรวงศ์, **เรื่องพระปฐมเจดีย์**, หน้า ๑๓ - ๑๕.

นอกจากเรื่องพระประโทณเจดีย์ที่ปรากฏในตำนานแล้ว ยังได้ค้นพบโบราณวัตถุหลาย อย่างบริเวณพระประโทณเจดีย์ เช่น เศียรพระพุทธรูป เศียรพราหมณ์ รูปวงกลมอบศิลาซึ่งมี ลักษณะคล้ายกับวงกลมอบที่นิยมสร้างในอินเดียครั้งสมัยพระเจ้าอโศกมหาราช ต่อมาในปี พ.ศ. ๒๕๑๒ ได้ค้นพบเหรียญเงิน ๒ เหรียญ ขนาดเส้นผ่าศูนย์กลาง ๑.๒ - ๑.๕ เซนติเมตร มี จารึกอักษรที่เหรียญว่า ศรีทวารวดีศวรรปุณยะ ท่านศาสตราจารย์ยอร์ช เซเดส์ ชาวฝรั่งเศสแปล ความหมายไว้ว่า บุญของพระราชาแห่งศรีทวารวดี^{๑๖}

๓. เนินวัดพระงาม ตั้งอยู่ในวัดพระงาม จังหวัดนครปฐม อยู่ห่างจากองค์พระปฐม เจดีย์ไปทางตะวันตกเฉียงเหนือไม่ไกลนัก ภายในวัดมีซากเจดีย์เก่าขนาดใหญ่ มีลักษณะเป็น เนินดินสูงโดยรอบมีเศษอิฐกระจายอยู่ทั่วบริเวณ สันนิษฐานว่าสร้างขึ้นในสมัยทวารวดี เพราะโบราณวัตถุที่ค้นพบ เป็นยุคเดียวกับโบราณวัตถุที่พบบริเวณองค์พระปฐมเจดีย์ เช่น พระพุทธรูป ศิลาที่หักพัง พระพุทธรูปสำริด พระพิมพ์ดินเผา ธรรมจักรและวงกลมอบ พระพุทธรูปที่ค้นพบนี้มีความสวยงามมาก ดังนั้นที่วัดนี้จึงได้ชื่อว่า วัดพระงาม^{๑๗}

จากหลักฐานที่ปรากฏ ทำให้สันนิษฐานได้ว่า การสืบทอดประเพณีการสร้างเจดีย์จาก ประเทศอินเดียมายังประเทศไทยเกิดขึ้นในสมัยพระเจ้าอโศกมหาราช ในครั้งที่พระโสณะและ พระอุตตระเดินทางมาเผยแผ่พระพุทธศาสนา นอกจากนี้ตำนานพื้นเมืองของชนชาติต่าง ๆ ใน สุวรรณภูมิมักจะอ้างว่าปฐมวงศ์ของตนเป็นชาติยะจากอินเดีย กล่าวคือ ก่อนที่พระโสณะและ พระอุตตระเดินทางมาเผยแผ่พระพุทธศาสนานั้น ชาวอินเดียได้เดินทางมาสอนความเจริญให้แก่ สุวรรณภูมิแล้ว ดังนั้นเมื่อพระโสณะกับพระอุตตระเดินทางมาเผยแผ่พระพุทธศาสนา จึงสื่อสาร กับชาวสุวรรณภูมิได้^{๑๘} แล้วจึงเผยแผ่พระพุทธศาสนาพร้อมทั้งประเพณีต่างๆ ในพระพุทธศาสนา ออกไปยังชาวพื้นเมืองของสุวรรณภูมิ

^{๑๖} วัดพระประโทณเจดีย์, "พระประโทณเจดีย์", หน้า ๔.

^{๑๗} สิริวัฒน์ คำวันสา อ่างถึง ผู้ว่าราชการจังหวัดและคณะกรรมการจังหวัดนครปฐม, จังหวัด นครปฐม, (พระนคร : สำนักวัฒนธรรมทางวรรณกรรม พิมพ์ในงานฉลอง ๒๕ พุทธศตวรรษ, ๒๕๐๐), หน้า ๑๑ - ๑๕.

^{๑๘} เสถียร โภธินันทะ, ประวัติศาสตร์พระพุทธศาสนา ฉบับมุขปาฐะ ภาค ๒ , หน้า ๙๒ - ๙๓.

๓.๒ การสืบทอดประเพณีการสร้างเจดีย์จากประเทศศรีลังกามายังประเทศไทย

การที่พระพุทธศาสนานิกายลังกาวงศ์ได้เข้าสู่ประเทศไทยนั้น สืบเนื่องมาจากเมื่อประมาณ พ.ศ. ๑๖๙๘ กษัตริย์ของศรีลังกาพระนามว่าพระเจ้าปรักรมพามหาราชที่ ๑ ได้ทรงฟื้นฟูพระพุทธศาสนาขึ้นในศรีลังกา โดยอาราธนาพระมหากัสสปเถระเป็นประธานทำสังคายนาพระธรรมวินัยจัดวางระเบียบปฏิบัติในพระพุทธศาสนาและสังฆมณฑลให้เรียบร้อย กิตติศัพท์ที่พระเจ้าปรักรมพามหาราชปรับปรุงศาสนาครั้งนี้ เลื่องลือไปยังนานาประเทศที่นับถือพระพุทธศาสนา^{๑๙} เมื่อพระภิกษุสงฆ์ของพม่า มอญ ไทย ทราบข่าวจึงพากันเดินทางไปยังศรีลังกาเพื่อศึกษา แต่พระภิกษุสงฆ์ศรีลังการังเกียจว่า พระภิกษุสงฆ์จากนานาประเทศมีความแตกต่างกันมานานแล้ว จึงให้พระภิกษุสงฆ์จากนานาประเทศที่เดินทางมา รับการอุปสมบทใหม่แปลงเป็นนิกายลังกาวงศ์ พระภิกษุสงฆ์จากนานาประเทศก็ยอมกระทำตามวิธีบวชแปลง และได้ศึกษาพระธรรมวินัยในศรีลังกาจนรอบรู้แล้วจึงกลับมายังประเทศของตน ต่อมาพระภิกษุสงฆ์ไทยที่ไปบวชแปลงจากศรีลังกาได้ตั้งคณะขึ้นที่เมืองนครศรีธรรมราช และได้เชิญพระภิกษุสงฆ์จากศรีลังกามาช่วยสร้างพระมหาธาตุที่เมืองนครศรีธรรมราชขึ้น โดยเปลี่ยนแปลงรูปแบบจากเดิมที่เป็นเจดีย์แบบศรีวิชัยให้เป็นรูปแบบของศรีลังกา ครั้นเกียรติคุณของพระภิกษุสงฆ์ลังกาวงศ์ได้แพร่หลายขึ้นไปถึงกรุงสุโขทัย เมื่อครั้งกษัตริย์ราชวงศ์พระร่วงเป็นใหญ่ ก็ทรงเลื่อมใสโปรดให้นิมนต์พระภิกษุสงฆ์ลังกาวงศ์ขึ้นไปประดิษฐาน ณ กรุงสุโขทัย^{๒๐} พระพุทธศาสนานิกายลังกาวงศ์จึงเจริญรุ่งเรืองในประเทศไทยตั้งแต่นั้นมา ดังหลักฐานที่ปรากฏอยู่ในศิลาจารึกของพ่อขุนรามคำแหงมหาราช เมื่อ พ.ศ. ๑๘๒๐ ว่า พ่อขุนรามคำแหงกระทำไอยทานแก่มหาเถรสังฆราชปราชญ์เรียนจบปิฎกไตรหลวักกว่าปู่ครูในเมืองนี้ทุกคนลูกแต่เมือง นครศรีธรรมราชมา^{๒๑}

^{๑๙} จ้างนค์ ทองประเสริฐ, ประวัติศาสตร์พุทธศาสนาในเอเชียอาคเนย์, (กรุงเทพฯ ฯ : โรงพิมพ์มหาจุฬาลงกรณราชวิทยาลัย, ๒๕๑๔), หน้า ๒๙๕.

^{๒๐} สมเด็จ ฯ กรมพระยาดำรงราชานุภาพ, ตำนานพระพุทธเจดีย์, หน้า ๑๐๕.

^{๒๑} สำนักนายกรัฐมนตรียุค, ประชุมศิลาจารึก ภาคที่ ๑ , (กรุงเทพฯ ฯ : โรงพิมพ์คุรุสภา, ๒๕๒๑), หน้า ๒๒.

ตั้งแต่พระพุทธศาสนานิกายลังกาวงศ์มาเจริญขึ้นในประเทศไทย พระพุทธศาสนา ลัทธิมหายานก็เสื่อมลง ในประเทศไทยจึงมีแต่พระภิกษุสงฆ์ที่นับถือพระพุทธศาสนานิกายหินยาน แต่ในตอนแรกพระภิกษุสงฆ์ยังแบ่งแยกกันเป็น ๒ นิกาย คือ พระภิกษุสงฆ์เดิมนิกายหนึ่ง พระภิกษุสงฆ์ที่อุปสมบทตามนิกายลังกาวงศ์นิกายหนึ่ง แต่ต่อมาภายหลังพระภิกษุสงฆ์ทั้งสอง นิกายก็รวมกันได้ด้วยความปลอดภัย ซึ่งในเรื่องนี้มีหลักฐานปรากฏอยู่หลายแห่งเช่น ในศิลาจารึก ที่เมืองสุโขทัยที่เมืองเชียงใหม่ปรากฏว่า วัดที่มีขนาดใหญ่จะเป็นเจดีย์สถานสำคัญของบ้านเมือง เช่น วัดมหาธาตุหรือวัดเจดีย์หลวง ซึ่งวัดที่มีขนาดใหญ่มักจะสร้างอยู่ในเมือง แต่ยังมีวัดอีกชนิด หนึ่งที่เป็นวัดขนาดเล็กมักสร้างอยู่นอกชุมชนเมือง ซึ่งมีระยะห่างจากชุมชนเมืองออกไปประมาณ ๔ กิโลเมตร วัดที่ปรากฏชื่อว่าเป็นวัดสำคัญของพวกพระภิกษุสงฆ์ลังกาวงศ์ เช่น วัดสวนมะม่วง อันเป็นที่สถิตของพระมหาสวามีสังฆราชกรุงสุโขทัย วัดป่าแดงอันเป็นที่สถิตของพระสังฆราช เมืองเชียงใหม่ ล้วนสร้างอยู่ในตำบลที่อยู่ห่างหมู่บ้านออกไป ระยะทางพอพระเดินเข้าบิณฑบาต ถึงในเมืองได้ ที่เป็นเช่นนั้นอาจเป็นเพราะว่า พระภิกษุสงฆ์นิกายเดิมคงอยู่วัดที่มีขนาดใหญ่ซึ่ง ตั้งอยู่ในชุมชน ส่วนพระภิกษุสงฆ์ลังกาวงศ์ไม่ชอบอยู่ในชุมชนเมือง เพราะถือความมักน้อย สันโดษเป็นสำคัญ ต่อมาเมื่อผู้ที่เลื่อมใสและอุปสมบทในนิกายลังกาวงศ์มากขึ้น จึงต้องสร้างวัดเพิ่ม ดังนั้นจึงมีวัดเรียงรายต่อกันหลายวัด ตั้งอยู่นอกเขตชุมชนเมือง^{๒๒}

ตั้งแต่พระพุทธศาสนานิกายลังกาวงศ์มาเจริญรุ่งเรืองขึ้นในประเทศไทย ประเทศไทยก็ รับขนบธรรมเนียมประเพณีของศรีลังกามาประพฤติปฏิบัติ เช่น การสร้างเจดีย์ ดังหลักฐานที่ ปรากฏอยู่ในศิลาจารึกของพ่อขุนรามคำแหงว่า

พ่อขุนพระรามคำแหง ลูกพ่อขุนศรีอินทราทิตย์เป็นขุนในเมืองศรีสัชชนาลัยสุโขทัย ทั้งมา กาวลาวแลไทยเมืองไต้หฬ้าฟ้าฎ...ไทยชาวอุชาวของ มาออก ๑๒๐๗ ศกปีกุน^{๒๓} ให้ชุด เหาพระธาตุดอก ทั้งหลาย เห็นกระทำบูชาบำเรอแก่พระธาตุดัได้อือนหกวัน จึงเอาจงฝงใน กลางเมือง ศรีสัชชนาลัย ก่อพระเจดีย์เหนือหกข้าวจึงแล้ว ตั้งเวียงผา ล้อมพระมหาธาตุ สยามข้าวจึงแล้ว^{๒๔}

^{๒๒} สมเด็จฯ กรมพระยาดำรงราชานุภาพ, **ตำนานพระพุทธรูปเจดีย์**, หน้า ๑๐๖ - ๑๐๗.

^{๒๓} ที่จริงมหาศักราช ๑๒๐๗ เป็นปีระกา ตรงกับพุทธศักราช ๑๘๒๘

^{๒๔} สำนักนายกรัฐมนตรี, **ประชุมศิลาจารึก ภาคที่ ๑**, หน้า ๒๕.

นอกจากนี้ยังมีจารึกของพระมหาธรรมราชาที่ ๑ (พญาลิไทย) กล่าวถึงเรื่องการสร้างเจดีย์บรรจุพระบรมสารีริกธาตุไว้ที่เมืองนครชุมว่า

หากเอาพระศรีรัตนมหาธาตุอันนี้มาสถาปนาในเมืองนครชุมนี้ปีนั้น พระมหาธาตุอันนี้ไซ้ธาตุอันสามานย์ คือพระธาตุแท้จริงแล เอาลูกแต่ลังกาทวีปพุ้นมาตาย เอาทั้งพีชพระศรีมหาโพธิ อันพระพุทเจ้าเราเสด็จอยู่ใต้ต้นและผจญ พลขุนมาราธิราช ได้ปราบแก้สัพพัญญุตญาณเป็นพระพุท มาปลุกเบื้องหลังพระมหาธาตุนี้ ผิผู้ใดได้ให้วันบกระทำบูชาพระ^{๒๕}

คติความเชื่อที่ได้รับอิทธิพลมาจากศรีลังกายังคงถือว่า พระบรมสารีริกธาตุถือเป็นสัญลักษณ์การดำรงอยู่ของพระพุทธศาสนา เป็นเครื่องหมายแห่งการตั้งมั่นของพระพุทธศาสนา การสร้างเจดีย์จึงเป็นอันสงส์แก่ผู้สร้างและผู้บูชา คติพื้นฐานในการบูชาพระบรมสารีริกธาตุ ด้วยถือว่าเป็นส่วนหนึ่งแทนองค์สมเด็จพระสัมมาสัมพุทธเจ้าจึงมีการเสาะแสวงหาพระบรมสารีริกธาตุถึงดินแดนศรีลังกา เพื่อนำมาสักการะบูชาเป็นศูนย์รวมศรัทธาของประชาชน^{๒๖} ซึ่งมีหลักฐานปรากฏอยู่ในศิลาจารึกที่วัดเขากบ กล่าวถึงพระมหาเถรศรีศรัทธาเดินทางไปให้พระธาตุในเมืองต่าง ๆ ภายในประเทศ แล้วออกเดินทางไปสู่สร้างถาวรวัตถุที่อินเดีย ข้ามเรือไปศรีลังกา^{๒๗} และอัญเชิญพระบรมสารีริกธาตุกลับมาประเทศไทย ดังข้อความบางตอนว่า

พระศรี...สนา มหาสะพานไว้คนฝูงดี ตักน้ำล้างตีนฝูงสงฆ์...รักษา จึงคล้ายงสุโขทัย (ศรี) สัชชนาลัยกระทำสมภารบารมี...พระมหาธาตุคลาดยัง ผาง แพล ระพุน ตาก เชียง...รอดเถิงดงที่โปรดช้าง นครพันกลิงครารูปาตลิตบุตร...บุร นครตรีโจลมณทลา มัลลราชรอดเถิงลังกาทวีป...ด้วยหาพบพระมหารัตนธาตุ แต่ฉวัดทำจวิทยา ได้ห...ต สร้างพระมหาธาตุเล็กศาสนาธรรมในพระมหานครสิงหล^{๒๘}

^{๒๕} เรื่องเดียวกัน. หน้า ๖๑.

^{๒๖} สถาพร อรุณวิลาส, “คติความเชื่อพุทธศาสนาแบบลังกากับวิถีชีวิตชุมชนเมืองสุโขทัย-ศรีสัชชนาลัย”, *วิทยานิพนธ์อักษรศาสตรมหาบัณฑิต*, (บัณฑิตวิทยาลัย จุฬาลงกรณ์มหาวิทยาลัย, ๒๕๓๙), หน้า ๘๓.

^{๒๗} ประเสริฐ ฐ นคร, *ประวัติศาสตร์เบ็ดเตล็ด รวมบทนิพนธ์ “เสนาหลักทางวิชาการ” ของศาสตราจารย์ ดร. ประเสริฐ ฐ นคร*, (กรุงเทพฯ : สำนักพิมพ์มติชน, ๒๕๔๙), หน้า ๒๗ - ๒๘.

^{๒๘} สำนักนายกรัฐมนตรี, *ประชุมศิลาจารึก ภาคที่๑*, หน้า ๑๓๗.

นอกจากนี้ในศิลาจารึกวัดศรีชุม ได้กล่าวถึงสมเด็จพระมหาเถรศรีศรัทธาเดินทางไปศรีลังกา แสวงหาพระบรมสารีริกธาตุ ดังข้อความบางตอนว่า

อยู่.....สมเด็จพระมหาเถรผู้ชื่อศรีศรัทธาราชจุฬามณีศรีรัตนลงกาที่ปมหาสามีเป็นเจ้า.....
ใกล้ฝั่งน้ำมาวลิกคงคา^{๒๙} ในลงกาทวีปนอกเมืองกำพไล^{๓๐} เถิง..ย สมเด็จพระ^{๓๑}

พระนลาตธาตุ พระศิวธาตุ พระทักษิณ อักขกธาตุ พระทันตธาตุ พระธาตุ (ธาตุ)..
กลางหาชาวสีหลเห็นแก่ตามีศรีธาตลง..... เขามาห.รูปพระมหาเถรศรีศรัทธาราช^{๓๒}

จากที่กล่าวมาสรุปได้ว่า ประเพณีนิยมการสร้างเจดีย์ในประเทศไทย ได้เริ่มต้นตั้งแต่กษัตริย์ราชวงศ์พระร่วงเป็นใหญ่ ทั้งนี้เพราะพระภิกษุสงฆ์ไทยที่ไปบวชแปลงจากศรีลังกาและพระภิกษุสงฆ์จากศรีลังกา มีได้นำเอาเฉพาะคำสั่งสอนของพระพุทธศาสนาไปเผยแผ่เท่านั้น แต่ยังสามารถนำประเพณีการสร้างเจดีย์ตามแบบอย่างศรีลังกาเข้ามาเผยแพร่ด้วย ดังจะเห็นได้จากเจดีย์วัดช้างล้อมที่สุโขทัย มีลักษณะรูปแบบเป็นช้างป้อนบันไดครั้งตัวประดับรอบฐานเจดีย์ทั้งสิ้นด้านซึ่งสันนิษฐานว่ามีต้นแบบมาจากเจดีย์วันเวลิ เมืองอนุราชปุระ ประเทศศรีลังกา

แต่การที่ประเทศไทยยอมรับนับถือพระพุทธศาสนานิกายลังกาวงศ์ในครั้งนั้น ก็ไม่ได้ทิ้งขนบธรรมเนียมประเพณีดั้งเดิม เช่น คติความเชื่อทางศาสนาพราหมณ์ ที่มีการนับถือมาก่อน พระพุทธศาสนานิกายลังกาวงศ์จะได้รับความนิยม ซึ่งมีได้ชัดชัดกับคติทางพระพุทธศาสนา ทั้งนี้เป็นเพราะประเทศไทยได้นำหลักประเพณีปฏิบัติของพระพุทธศาสนานิกายลังกาวงศ์ มาปรับใช้ให้เข้ากับวิถีชีวิตของชุมชนดั้งเดิม

^{๒๙}คือ ลำน้ำในประเทศศรีลังกา ปัจจุบันชื่อมหาเวลิคงคา

^{๓๐}คือ เมืองคัมพลอยู่ในประเทศศรีลังกาใกล้เมืองแคนดี

^{๓๑}กรมศิลปากร, **จารึกสมัยสุโขทัย**, (กรุงเทพฯ : กรมศิลปากร, ๒๕๒๖), หน้า ๖๑.

^{๓๒}เรื่องเดียวกัน. หน้า ๖๙.

๓.๓ อิทธิพลของพระพุทธศาสนาที่มีต่อการสร้างเจดีย์ในสมัยสุโขทัย

พระพุทธศาสนานิกายลังกาวงศ์ได้เข้ามาเผยแผ่ในประเทศไทย พร้อมกับคติการสร้างเจดีย์ เมื่อประมาณพุทธศตวรรษที่ ๑๗ - ๑๘ ซึ่งมีอิทธิพลต่อวัฒนธรรมและอารยธรรมในชุมชนต่าง ๆ อย่างกว้างขวาง ทำให้เกิดความเจริญรุ่งเรืองขึ้นหลายด้าน เช่น วรรณคดี จิตรกรรม ประติมากรรม สถาปัตยกรรม ตามหลักฐานทางประวัติศาสตร์กษัตริย์ผู้ครองนครต่าง ๆ ในสมัยสุโขทัยมักจะสร้างเจดีย์ขึ้นเป็นสัญลักษณ์ใหม่ของชุมชน การสร้างเจดีย์ขึ้นในเมืองต่าง ๆ จึงมีลักษณะที่คล้ายคลึงและแตกต่างกันในรูปแบบสถาปัตยกรรม โดยการสร้างเจดีย์นี้เป็นไปตามลักษณะของเมืองที่เน้นความสำคัญของพระพุทธศาสนาเป็นใหญ่^{๓๓}

เจดีย์ที่สร้างขึ้นในสมัยสุโขทัยสามารถแบ่งออกเป็น ๓ กลุ่มใหญ่ ๆ ได้แก่ ๑. เจดีย์ทรงพุ่มข้าวบิณฑ์หรือเจดีย์ทรงยอดดอกบัวตูม ๒. เจดีย์ทรงระฆังหรือทรงลังกา ๓. เจดีย์ทรงปราสาทหรือมณฑป แต่เจดีย์ที่ได้รับอิทธิพลจากพระพุทธศาสนานิกายลังกาวงศ์ก็คือ เจดีย์ทรงระฆังหรือทรงลังกา เพราะมีรูปแบบที่เป็นศิลปะศรีลังกาชัดเจน ส่วนเจดีย์ทรงพุ่มข้าวบิณฑ์ก็ถือได้ว่าเป็นเอกลักษณ์เฉพาะของเจดีย์สมัยสุโขทัย ดังนั้นผู้วิจัยจึงได้ยกเอาเจดีย์ทั้ง ๒ แบบมาอธิบาย ซึ่งมีรายละเอียดดังนี้

๓.๓.๑ อิทธิพลของพระพุทธศาสนาที่มีต่อการสร้างเจดีย์ในวัดช้างล้อม

๓.๓.๑.๑ ประวัติความเป็นมาของวัดช้างล้อม

การสร้างเจดีย์ช้างล้อมนี้ มีผู้ตั้งสมมติฐานว่า พ่อขุนรามคำแหงมหาราชทรงสร้างขึ้นเมื่อ พ.ศ. ๑๘๒๙ เพื่อบรรจุพระบรมสารีริกธาตุ ตามข้อความที่ปรากฏในศิลาจารึกสุโขทัยหลักที่ ๑ ว่า

^{๓๓} กรมศิลปากร, การศึกษาวิจัยเรื่องวัดช้างล้อม, (กรุงเทพฯ : มปท., ๒๕๓๐), หน้า ๙๐.

พ่อขุนรามคำแหง ลูกพ่อขุนศรีอินทราทิตย์เป็นขุนในเมือง ศรีสัชชนาลัยสุโขทัย ทั้ง มาการลาวแลไทยเมืองใต้ห้ำฟ้าภู...ไทยชาวอุษาของ มาออก ๑๒๐๗ ศกปีกุน ให้ขุด เอาพระธาตุดอก ทั้งหลาย เห็นกระทำบูชาบำเรอแก่พระธาตุนั้น ได้เดือนหกวัน จึงเอาลงฝัง ในกลางเมืองศรีสัชชนาลัย ก่อพระเจดีย์เหนือหอข้าวจึงแล้ว ตั้งเวียงผา ล้อมพระมหาธาตุ สามข้าวจึงแล้ว^{๓๔}

จากข้อความในศิลาจารึกอธิบายได้ว่า พ่อขุนรามคำแหงมหาราช โปรดให้ทำการขุด พระบรมสารีริกธาตุจากสถานที่แห่งใดแห่งหนึ่งขึ้นมา แล้วกระทำการสักการบูชาเป็นระยะเวลา หนึ่งเดือนหกวัน หลังจากนั้นก็โปรดให้บรรจุพระบรมสารีริกธาตุไว้กลางเมือง แล้วสร้างเจดีย์ เหนือบรรจุพระบรมสารีริกธาตุโดยใช้เวลาสร้าง ๖ ปี และสร้างกำแพงล้อมรอบอีก ๓ ปี

นักโบราณคดีได้ตีความหมายจากศิลาจารึกสุโขทัยหลักที่ ๑ ต่างกัน เนื่องจากในจารึก ไม่ได้ระบุว่าเจดีย์ที่พ่อขุนรามคำแหงมหาราชทรงสร้างคือวัดใด

สมเด็จพระเจ้าบรมวงศ์เธอ กรมพระยาดำรงราชานุภาพ ได้ทรงวินิจฉัยไว้ในพระนิพนธ์ เรื่องตำนานพระพุทธรูปเจดีย์ว่า พระเจดีย์เหนือก็คือ พระเจดีย์วัดช้างล้อม และเจดีย์ที่สร้างในสมัย สุโขทัย ถ้าว่าโดยรูปสัณฐานก็ทำอย่างเจดีย์แบบลังกาทั้งนั้น^{๓๕}

ศาสตราจารย์หลวงบริบาลบุรีภัณฑ์ กล่าวว่า เจดีย์พระบรมธาตุ ซึ่งพ่อขุนรามคำแหง ทรงสร้างคือเจดีย์วัดช้างล้อม เหตุที่ทำให้เข้าใจว่าเป็นเจดีย์วัดช้างล้อมคือ ประการแรกวัดช้างล้อม เป็นวัดใหญ่อยู่เหนือสุด ประการที่สองมีกำแพงหรือเวียงผาล้อมรอบ สมัยก่อนคงเรียกว่าวัด มหาธาตุ ต่อมาเมื่อไม่มีเครื่องหมายจึงเรียกว่า วัดช้างล้อมตามลักษณะสิ่งสำคัญภายในวัด^{๓๖}

นายมานิต วัลลิโภดม กล่าวว่า เจดีย์วัดช้างล้อม เป็นเจดีย์ซึ่งพ่อขุนรามคำแหงโปรด ให้สร้างขึ้น ณ สถานที่บรรจุพระบรมธาตุ โดยสร้างตามแบบสถาปัตยกรรม อันเป็นวิวัฒนาการด้าน สถาปัตยกรรมไทยในยุคต้นพุทธศตวรรษที่ ๑๙^{๓๗}

^{๓๔} สำนักนายกรัฐมนตรี, **ประชุมศิลาจารึก ภาคที่ ๑**, หน้า ๒๕.

^{๓๕} สมเด็จพระเจ้าบรมวงศ์เธอ กรมพระยาดำรงราชานุภาพ, **ตำนานพระพุทธรูปเจดีย์**, หน้า ๑๓๖.

^{๓๖} กรมศิลปากร อ้างถึง ศาสตราจารย์หลวงบริบาลบุรีภัณฑ์, **ชุมนุมโบราณคดี**, (พระนคร : เขษมบรรณกิจ, ๒๕๐๓)

^{๓๗} กรมศิลปากร อ้างถึง นายมานิต วัลลิโภดม, **คำบรรยายสัมมนาโบราณคดีสมัยสุโขทัย พ.ศ. ๒๕๐๓**, (พระนคร : ห้างหุ้นส่วนจำกัด ศิวพร, ๒๕๐๗)

๓.๓.๑.๒ รูปแบบของเจดีย์ในวัดช้างล้อม

วัดช้างล้อมตั้งอยู่ภายในกำแพงเมือง เกือบกึ่งกลางของตัวเมืองศรีสัชนาลัย จังหวัดสุโขทัย บริเวณที่ราบด้านทิศตะวันออกของเขาพนมเพลิง หันหน้าไปทางทิศตะวันออกเฉียงใต้ เจดีย์ประธานวัดช้างล้อม เป็นเจดีย์ทรงระฆังคว่ำขนาดใหญ่ สูง ๓๐ เมตร ตั้งอยู่ในกำแพงแก้วสี่เหลี่ยมจัตุรัส กว้างยาว ๕๐ เมตร สูง ๑.๕๐ เมตร มีซุ้มประตู ๔ ด้าน โดยด้านหน้าและด้านหลังเป็นประตูสำหรับเข้าออก ส่วนด้านข้างทั้งสองด้านเป็นซุ้มประตูตัน ที่ด้านหน้าขององค์เจดีย์ประธานมีบันไดขึ้นสู่ลานประทักษิณ รอบฐานชั้นล่างทั้ง ๔ ด้าน มีรูปช้างปูนปั้นเต็มตัวยืนหันหลังให้เจดีย์จำนวน ๓๙ เชือก ช้างตรงมุมฐานเจดีย์ทั้งสี่มีขนาดใหญ่ มีเครื่องประดับและตั้งทแยงจากแถวข้างตัวอื่นๆ ซึ่งลักษณะการวางช้างปูนปั้นไว้รอบเจดีย์นี้ เหมือนกับเจดีย์สุวันเวลลี ที่ศรีลังกา

ฐานเจดีย์ชั้นบนที่ถัดขึ้นไปจากฐานประทักษิณ จะประดับด้วยซุ้มพระที่ประดิษฐานพระพุทธรูปปางมารวิชัยโดยรอบทั้งสี่ด้าน รวม ๒๐ ซุ้ม เหนือบริเวณองค์ระฆังขึ้นไปเป็นบัลลังก์ก้านฉัตรซึ่งประดับด้วยรูปพระสาวกปูนปั้นปางลีลาแบบนูนต่ำจำนวน ๑๗ องค์ ต่อจากนั้นขึ้นไปเป็นปล้องไฉน ปลียอด เม็ดน้ำค้าง^{๓๔}

๓.๓.๑.๓ แนวคิดการออกแบบเจดีย์ในวัดช้างล้อม

คติของพราหมณ์ได้เข้ามาสู่ดินแดนไทยตั้งแต่ก่อนสมัยสุโขทัย เมื่ออาณาจักรกัมพูชาของขอมได้แผ่ขยายอำนาจทางการเมืองเข้ามาทางภาคตะวันออกเฉียงเหนือ และบางส่วนของพื้นที่ภาคกลาง เมื่อไทยตั้งอาณาจักรสุโขทัยเป็นอิสระจากอำนาจทางการเมืองของขอม ไทยได้พยายามสร้างวัฒนธรรมทั้งในด้านความคิดและการปฏิบัติขึ้น^{๓๕}

^{๓๔} กรมศิลปากร, *ทำเนียบโบราณสถานศรีสัชนาลัย*, (กรุงเทพฯ ฯ : สำนักพิมพ์สมานพันธ์ จำกัด, ๒๕๓๕), หน้า ๓๕ - ๓๖.

^{๓๕} สุภาพรรณ ฦ บางช้าง, *ขนบธรรมเนียมประเพณี : ความเชื่อและแนวการปฏิบัติ ในสมัยสุโขทัยถึงสมัยอยุธยาตอนกลาง*, (กรุงเทพฯ ฯ : โครงการเผยแพร่ผลงานวิจัย ฝ่ายวิจัยจุฬาลงกรณ์มหาวิทยาลัย, ๒๕๓๕), หน้า ๓๕.

เมื่อพระพุทธรูปศานานิกายลังกาวงศ์ได้รับความนิยมในสุโขทัย อาณาจักรสุโขทัยก็นับถือพระพุทธรูปศานานิกายลังกาวงศ์เป็นหลัก แต่ร่องรอยทางวัฒนธรรมของพราหมณ์ยังคงมีอยู่ทำให้เกิดการผสมผสานระหว่างพระพุทธรูปศานากับคติความเชื่อของพราหมณ์ สถาปัตยกรรมเนื่องในพระพุทธรูปศานานิกายลังกาวงศ์จึงมีคติความเชื่อของพราหมณ์ปะปนอยู่ดังจะเห็นได้จากเจดีย์วัดช้างล้อมมีการนำช้างปูนปั้นมาประดับที่รอบฐานของเจดีย์ทั้ง ๘ ทิศ ซึ่งลักษณะการวางช้างปูนปั้นไว้รอบเจดีย์ทั้ง ๘ ทิศนี้มีลักษณะเหมือนกับเจดีย์สุวันเวลลี ที่ศรีลังกา สัญลักษณ์รูปช้างที่ปรากฏนี้ตรงกับคติของพราหมณ์ ในกวีนิพนธ์มหาภารตะเรื่องช้างประจำทิศ ซึ่งเป็นช้างบนสวรรค์มีหน้าที่ช่วยประดับประดาของโลก อยู่ประจำทิศทั้ง ๘ จึงเรียกว่าช้างโลกบาล^{๔๐}

ยักษ์ การขุดแต่งเจดีย์ในปี พ.ศ. ๒๕๐๘ - ๒๕๑๒ ได้พบยักษ์สำริดยืนถือตะบอง มีห่วงกลมติดอยู่ด้านหลัง เข้าใจว่าใช้คล้องยึดยักษ์สำริดไว้กับที่และน่าจะประดับอยู่ที่ราวบันไดทางขึ้นเจดีย์ เรื่องของยักษ์นี้ ในเอกสารหมายเลข ๑/๒๕๓๐ ของกองโบราณคดีที่ศึกษาวิจัยวัดช้างล้อมได้กล่าวไว้ว่า ยักษ์ยืนถือตะบองที่ราวบันไดน่าจะเป็ท้าวเวสวัณ อันเป็นเทพที่คุ้มครองพิทักษ์ศาสนสถานพุทธศาสนาทุกแห่ง ซึ่งมักจะมียักษ์คอยคุ้มครองอันตรายเพื่อไม่ให้มาเยี่ยมกราบพระพุทธรูป^{๔๑}

แนวคิดของกองโบราณคดีนี้ เป็นทฤษฎีที่ตรงกับข้อความในพระไตรปิฎก คือ เมื่อพระโพธิสัตว์ลงสู่พระครรภ์ของพระมารดา มีเทพบุตรเข้าไปอารักขา พระโพธิสัตว์ทั้ง ๔ ทิศ เพื่อไม่ให้มนุษย์หรืออมนุษย์เบียดเบียนพระโพธิสัตว์ซึ่งหนึ่งในเทพบุตร ๔ องค์นั้นคือท้าวเวสวัณ^{๔๒} จอมยักษ์ที่อยู่บนสวรรค์ชั้นจาตุมหาราชิกา

นอกจากนี้ในเอกสารการวิจัยวัดช้างล้อมยังกล่าวต่อไปอีกว่า ในส่วนขององค์เจดีย์ซึ่งเป็นที่บรรจุพระบรมสารีริกธาตุ หมายถึง ประธานในการประกาศพระพุทธรูปศานา ส่วนยอดที่เป็นปล้องไฉน ๓๒ ชั้น หมายถึง ภูมิทั้ง ๓๑ และเม็ดน้ำค้างที่เป็นส่วนยอดสุด หมายถึง นิพพาน^{๔๓}

^{๔๐} ละเอียต วิสุทธิแพทย์ อ้างถึง Vettam Mani, The Puranic Encyclopaedia, (Delhi : Motilal Banarsidass, 1975), p.62.

^{๔๑} กรมศิลปากร, การศึกษาวิจัยเรื่องวัดช้างล้อม, หน้า ๙๑.

^{๔๒} ม.อ. (ไทย) ๑๔/๒๐๒/๒๓๗., ม.อ. (ปาลี) ๑๔/๒๐๒/๑๗๐.

^{๔๓} กรมศิลปากร, การศึกษาวิจัยเรื่องวัดช้างล้อม, หน้า ๕๒ - ๕๓.

ซึ่งทฤษฎีนี้มีกล่าวไว้ในพระไตรปิฎก คือ ภูมิ หมายถึงระดับแห่งจิตหรือระดับแห่งชีวิตของหมู่สัตว์ที่ติดอยู่ในภพต่าง ๆ ได้แก่ กามาวจรภูมิ ๑๑ คือ ชั้นที่ท่องเที่ยวอยู่ในกาม เช่น มนุษย์ สวรรค์ รูปาวจรภูมิ ๑๖ คือ ชั้นที่ท่องเที่ยวอยู่ในรูปหรือเรียกว่าชั้นรูปพรหม อรูปาวจรภูมิ ๔ คือ ชั้นที่ท่องเที่ยวอยู่ในอรูปหรือเรียกว่าชั้นอรูปพรหม อปริยาบันภูมิ คือ ชั้นที่ไม่เกี่ยวเนื่องในภูมิทั้ง ๓ หมายถึง โลกุตตรภูมิ^{๔๔} รวมทั้งหมด ๓๑ ภูมิ ถ้ารวมอปริยาบันภูมิด้วยจะเท่ากับ ๓๒ ภูมิ ซึ่งตรงกับจำนวนปล้องไฉน

จากที่กล่าวมาจะเห็นได้ว่า การสร้างเจดีย์วัดช้างล้อมนั้น ได้มีการตีความเกี่ยวกับแนวคิดการออกแบบไว้ ๒ แนวคิด คือ ตีความตามหลักพระพุทธศาสนาและตีความตามหลักของศาสนาพราหมณ์ นอกจากนี้รูปทรงของเจดีย์วัดช้างล้อมก็มีลักษณะคล้ายกับเจดีย์รวันเวลิ ที่ศรีลังกา จึงเป็นไปได้ว่าเจดีย์วัดช้างล้อมนี้ได้แนวคิดมาจากเจดีย์รวันเวลิ ที่ศรีลังกา

^{๔๔} ชุ.ป.(ไทย) ๓๑/๗๒/๑๒๑ - ๑๒๒., ชุ.ป. (บาลี) ๓๑/๗๒/๘๗ - ๘๘.

๓.๓.๒ อิทธิพลของพระพุทธศาสนาที่มีต่อการสร้างเจดีย์ ในวัดเจดีย์เจ็ดแถว

๓.๓.๒.๑ ประวัติความเป็นมาของวัดเจดีย์เจ็ดแถว

วัดเจดีย์เจ็ดแถวนี้ ไม่ปรากฏหลักฐานในการสร้าง แม้แต่ชื่อของวัดเจดีย์เจ็ดแถวก็ตั้งขึ้นภายหลัง เนื่องจากภายในวัดมีเจดีย์เล็ก ๆ เรียงรายกันอยู่เป็นจำนวนมาก ทั้งที่มีได้เรียงกันเป็นเจ็ดแถวตามชื่อเรียก^{๔๕}

ต่อมาใน พ.ศ. ๒๕๑๐ นายเอ.บี. กริสวอลด์ ได้กล่าวถึงวัดเจดีย์เจ็ดแถว โดยพิจารณา รูปแบบของเจดีย์ประธานและเจดีย์บริวารบางองค์ เปรียบเทียบกับรูปแบบของพระศรีมหาธาตุ และเจดีย์บริวารของวัดมหาธาตุ เมืองสุโขทัย และอาศัยหลักฐานทางด้านจารึก สันนิษฐาน กำหนดอายุการสร้างวัดเจดีย์เจ็ดแถวว่า อยู่ในระยะที่พระมหาธรรมราชาที่ ๑ (พญาลิไทย) ทรงเป็นอุปราชอยู่ที่เมืองศรีสัชนาลัย ตรงกับสมัยของพระราชบิดาของพระองค์ คือ พญาเลอไทย และตรงกับระยะที่มีการสร้าง - ปฏิสังขรณ์วัดมหาธาตุ เมืองสุโขทัย ในราว พ.ศ. ๑๘๘๖^{๔๖}

๓.๓.๒.๒ รูปแบบของเจดีย์ในวัดเจดีย์เจ็ดแถว

เจดีย์ภายในวัดเจดีย์เจ็ดแถวนี้มีหลายรูปแบบ โดยมีเจดีย์รายรวมทั้งอาคารขนาดเล็กแบบต่าง ๆ กัน ล้อมรอบเจดีย์ประธาน ทั้งหมดจำนวน ๓๓ องค์ ซึ่งจัดกลุ่มได้ ๓ รูปแบบ คือ

๑. เจดีย์ทรงยอดดอกบัวตูม เป็นเจดีย์ประธาน มีหลายชื่อเรียก บางที่เรียกว่า เจดีย์ทรงพุ่มข้าวบิณฑ์ หรือ เจดีย์ทรงทะนาน

ส่วนล่างเป็นฐานเขียงขนาดใหญ่ตั้งซ้อนเป็นชั้น สอปขึ้นเพื่อรองรับฐานบัวลูกแก้วอกไก่ ส่วนกลาง หรือ เรือนธาตุ เป็นทรงแท่งสี่เหลี่ยมหยักมุมยี่สิบมุม ซึ่งประกอบด้วยฐาน

^{๔๕} สันติ เล็กสุขุม, อ้างถึง สมเด็จฯ เจ้าฟ้า กรมพระยานริศรานุวัดติวงศ์, **จดหมายเหตุทางไปพิษณุโลก**, (พระนคร : โรงพิมพ์พระจันทร์, ๒๕๐๖), หน้า ๖๕.

^{๔๖} สันติ เล็กสุขุม, อ้างถึง Griswold A.B., **Toward a History of Sukhodaya Art.** (The Fine Arts Department, 1976), p.17,33.

บัวลูกปัก ๒ฐานตั้งซ้อน ๆ ลดหลั่นขึ้นไปรองรับเรือนธาตุ เนื้อเรือนธาตุมีรูปกลีบบนและรูปกลีบบัวประดับตามมุมและตามด้านทั้งสี่

ส่วนบน มีรูปกลีบบนและรูปกลีบบัวที่ประดับเหนือเรือนธาตุ เป็นองค์ประกอบที่เชื่อมโยงให้เกิดความต่อเนื่องระหว่างเรือนธาตุกับส่วนบนทรงยอดดอกบัวตูม^{๔๗}

๒. เจดีย์ทรงปราสาท ปราสาทหมายถึงรูปแบบของเรือนที่มีหลายชั้นซ้อนกัน หรือที่มิหลังคาลาดหลายชั้นซ้อนลดหลั่นกัน ตอนกลางของเจดีย์เรียกว่าเรือนธาตุ เรือนธาตุมักมีทงสี่เหลี่ยม ตั้งอยู่บนฐาน เนื้อเรือนธาตุเป็นชั้นซ้อน^{๔๘}

๓. เจดีย์ทรงระฆัง หรือที่เรียกว่าเจดีย์ทรงลังกา หมายถึงเจดีย์ที่มีองค์ระฆังเป็นส่วนสำคัญ เทียบความสำคัญได้กับส่วนกลางหรือเรือนธาตุของเจดีย์ทรงปราสาท เจดีย์ทรงระฆังในประเทศไทยได้รับอิทธิพลมาจากเจดีย์แบบหนึ่งของศิลปะแบบลังกา องค์ระฆังเป็นส่วนสำคัญที่เด่นชัด มีวงแหวน ๓ วงซ้อนกันรองรับอยู่ข้างใต้ มีบัลลังก์สี่เหลี่ยมตั้งอยู่เหนือองค์ระฆัง ต่อยอดเป็นทรงกรวยประกอบด้วยปล้องไฉนปลี^{๔๙}

๓.๓.๒.๓ แนวคิดการออกแบบเจดีย์ในวัดเจดีย์เจ็ดแถว

แผนผังโดยส่วนรวมของวัดแสดงถึงการจัดระเบียบที่ชัดเจน โดยเน้นความสำคัญของเจดีย์ประธานซึ่งมีขนาดใหญ่ที่สุด รายล้อมด้วยเจดีย์บริวารขนาดย่อม ระเบียบเช่นนี้ทำให้เกิดความสัมพันธ์ระหว่างพื้นที่ทั้งแนวราบและแนวตั้ง แนวแกนกลางของวัด คือตำแหน่งของเจดีย์ประธาน นับได้ว่าเป็นงานออกแบบแผนผังที่สัมพันธ์กับรูปแบบสถาปัตยกรรมที่ดีที่สุดแห่งหนึ่งของศิลปะสุโขทัย^{๕๐} ซึ่งการวางผังของวัดเจดีย์เจ็ดแถวอาจได้แนวคิดมาจากเรื่องจักรวาลวิทยาในพระพุทธศาสนา

^{๔๗} สันติ เล็กสุขุม, *เจดีย์สมัยสุโขทัยที่วัดเจดีย์เจ็ดแถว*, (กรุงเทพฯ : โรงพิมพ์อักษรสัมพันธ์, ๒๕๓๓), หน้า ๓๔-๔๓.

^{๔๘} สันติ เล็กสุขุม, *เจดีย์ ความเป็นมาและศัพท์เรียกองค์ประกอบเจดีย์ในประเทศไทย*, (กรุงเทพมหานคร : บริษัทพิมพ์เนต พรินต์ เซ็นเตอร์ จำกัด, ๒๕๓๕), หน้า ๑๘.

^{๔๙} สันติ เล็กสุขุม, *เจดีย์สมัยสุโขทัยที่วัดเจดีย์เจ็ดแถว*, หน้า ๑๔๕.

^{๕๐} เรื่องเดียวกัน, หน้า ๒๙ - ๓๑.

คติความเชื่อเรื่องจักรวาลและเขาพระสุเมรุ^{๕๑} นั้น พิสูจน์ได้จากไตรภูมิพระร่วง ซึ่งเป็นวรรณคดีสมัยสุโขทัยและเป็นวรรณคดีทางพระพุทธศาสนาที่สำคัญ ที่พระมหากษัตริย์ราชที่ ๑ หรือ ญาณลิไทย ทรงนิพนธ์ขึ้นเมื่อ พ.ศ. ๑๘๘๘ ความในไตรภูมินั้นกล่าวว่า จักรวาลที่มีโลกซึ่งมนุษย์อาศัยอยู่นี้ เป็นหน่วยหนึ่งของอนันตจักรวาล ในจักรวาลหนึ่ง ๆ นั้นมีเขาพระสุเมรุเป็นแกนกลาง บนยอดเขาพระสุเมรุเป็นที่ตั้งของสวรรค์ชั้นดาวดึงส์ ซึ่งเป็นที่ประทับของพระอินทร์ บนสวรรค์ชั้นดาวดึงส์มีจุฬามณีเจดีย์ที่บรรจุพระทันตธาตุและพระเมาศีของพระพุทธเจ้า รอบเขาพระสุเมรุมีเขาสัตตบริภัณฑ์ล้อมรอบเป็นวงแหวน ๗ วง ทั้งเขาพระสุเมรุและเขาสัตตบริภัณฑ์ถูกห้อมล้อมด้วยสี่ทันดรสมุทรที่แผ่กว้างออกไปทุกทิศ รอบนอกของเขาสัตตบริภัณฑ์เป็นที่ตั้งของทวีปใหญ่ ๔ ทวีป ได้แก่ อุตตรกุรุทวีปตั้งอยู่ทางเหนือของเขาพระสุเมรุ ชมพูทวีปตั้งอยู่ทางทิศใต้ของเขาพระสุเมรุ บุรวาทินะตั้งอยู่ทางทิศตะวันออกของเขาพระสุเมรุ และอมรโคยานตั้งอยู่ทางทิศตะวันตกของเขาพระสุเมรุ^{๕๑}

ข้อความในไตรภูมียังระบุว่า โลกมนุษย์เป็นภูมิแห่งเดียวเท่านั้นที่ผู้ประกอบกุศลกรรมจะได้เสวยสุคติภูมิ ในเทวโลกและพรหมโลก หรือ อาจจะบรรลุมรรคผลเข้าสู่นิพพานได้ ส่วนผู้ที่ประกอบอกุศลกรรมจะตกไปสู่อบายภูมิ ซึ่งมีการจำแนกภพภูมิทางฝ่ายอกุศลกรรมไว้เป็น เทวภูมิ ๖ ชั้น พรหมภูมิ ๑๖ ชั้น อรูปพรหม ๔ ชั้น^{๕๒} จากนั้นจึงเป็นภูมิของผู้ที่ได้บรรลุมรรคผลนิพพาน ส่วนภูมิของฝ่ายอกุศลกรรมแบ่งออกเป็น ๔ ชั้น คือ นรก ติรัจฉาน เปต อสุรกาย^{๕๓}

เรื่องของไตรภูมิพระร่วง จึงเป็นการบรรยายเกี่ยวกับจักรวาลวิทยาในพระพุทธศาสนา ดังนั้นสันนิษฐานว่า การออกแบบและการวางผังเจดีย์ในวัดเจดีย์เจ็ดแถว อาจได้แนวคิดมาจากเรื่องจักรวาลวิทยาพระพุทธศาสนา คือมีเขาพระสุเมรุเป็นศูนย์กลาง และมีเขาสัตตบริภัณฑ์ล้อมรอบ โดยมีเจดีย์ประธานของวัดเป็นสัญลักษณ์แทนเขาพระสุเมรุ เจดีย์บริวารเป็นสัญลักษณ์แทนเขาสัตตบริภัณฑ์^{๕๔}

^{๕๑}ราชบัณฑิตยสถาน, พจนานุกรมศัพท์วรรณคดีไทย สมัยสุโขทัย ไตรภูมิภค, (กรุงเทพฯ ฯ : ห้างหุ้นส่วนจำกัด อรุณการพิมพ์, ๒๕๔๔), หน้า ๗๗ - ๘๓.

^{๕๒}เรื่องเดียวกัน. หน้า ๑๖๗ - ๒๐๒.

^{๕๓}เรื่องเดียวกัน. หน้า ๑๓ - ๖๙.

^{๕๔}สันติ เล็กสุขุม, เจดีย์สมัยสุโขทัยที่วัดเจดีย์เจ็ดแถว, หน้า ๓๑.

ในส่วนของเจดีย์ประธานที่เป็นเจดีย์ทรงยอดดอกบัวตูมนั้น เป็นเจดีย์แบบพิเศษที่นิยมสร้างขึ้นเฉพาะในสมัยสุโขทัยเท่านั้น เพราะก่อนสมัยสุโขทัยไม่ปรากฏเจดีย์รูปทรงนี้ และหลังสมัยสุโขทัยก็ไม่นิยมสร้างเจดีย์รูปทรงนี้อีก เจดีย์ลักษณะนี้มีหลายชื่อเรียก คือ ๑. เจดีย์ทรงยอดดอกบัวตูม เหตุที่เรียกว่าเจดีย์ทรงยอดดอกบัวตูมอาจเป็นเพราะยอดเจดีย์มีรูปทรงคล้ายยอดดอกบัวตูมและดอกบัวก็เป็นสิ่งสำคัญทางพระพุทธศาสนา ที่พระพุทธเจ้าทรงนำมาเปรียบเทียบ กับสัตว์ทั้งหลายเพื่อใช้แสดงธรรม เช่น เรื่องทรงพิจารณาเวไนยสัตว์เปรียบด้วยดอกบัว^{๕๕} ๒. เจดีย์ทรงทะนาน เหตุที่เรียกว่าเจดีย์ทรงทะนานเพราะยอดเจดีย์มีลักษณะเป็นฟุ้งคล้ายทะนานตรงข้ามคว่ำอยู่ ๓. เจดีย์ทรงพุ่มข้าวบิณฑ์ ในทางวิชาการของกรมศิลปากรได้กำหนดเรียกเจดีย์ลักษณะนี้ว่า เจดีย์ทรงพุ่มข้าวบิณฑ์ เรื่องพุ่มข้าวบิณฑ์นี้อาจจะใช้เรียกให้เข้ากับหลักฐานที่ได้มาจากศิลาจารึกสุโขทัยที่กล่าวถึงพนมหมาก พนมเบ็ญ เพราะลักษณะของพนม ก็คือรูปทรงที่อยู่ในความเป็นพุ่ม ส่วนคำว่าข้าวบิณฑ์ก็หมายถึงข้าวเป็นก้อน ๆ แล้วนำมาจัดวางในพานเรียงให้อยู่ในรูปของพนมที่เป็นกระพุ่มขึ้นไป ดูจាកการประนมมือหรือกระพุ่มมือเพื่อแสดงความเคารพสักการะอาศัยแนวเทียบเคียงดังนี้ จึงเรียกเจดีย์ลักษณะนี้ว่าเจดีย์ทรงพุ่มข้าวบิณฑ์^{๕๖} นอกจากนี้นักโบราณคดีและนักประวัติศาสตร์ศิลปะ ได้แสดงแนวคิดเกี่ยวกับที่มาของเจดีย์ทรงยอดดอกบัวตูมไว้ดังนี้

ศาสตราจารย์ ยอร์จ เซเดส์ ให้ความเห็นไว้ว่า โครงสร้างของเจดีย์แบบนี้มาจาก รูปทรงของโกศบรรจุพระบรมอัฐิ

สมเด็จพระยาตำราจราชานุภาพ ทรงวินิจฉัยว่า อาจได้แบบอย่างมาจากเจดีย์จีน แล้วดัดแปลงให้เหมาะสมกับกระบวนกรของช่างไทย^{๕๗}

ดร.ประเวศ ลิมปรังษี ให้ความเห็นว่าเจดีย์ได้แบบอย่างมาจากพานแว่นฟ้า เป็นพานที่ซ้อนกันสองชั้น ชนิดหนึ่งประดับมุกหรือกระจกเป็นต้น ใบบนเป็นพานทรงสูงซ้อนกันอยู่บนตะลุ่ม อีกชนิดหนึ่งทำด้วยโลหะจำหลักลาย ใบบนเป็นพานเล็กซ้อนอยู่บนพานใหญ่^{๕๘}

^{๕๕} ว.ม. (ไทย) ๔/๙/๑๔., วิ.ม. (บาลี) ๔/๙/๙.

^{๕๖} คงเดช ประพัฒน์ทอง, โบราณคดีประวัติศาสตร์, (กรุงเทพฯ : บริษัททุ่งศิลป์การพิมพ์, ๒๕๒๙), หน้า ๒๔๖ – ๒๔๗.

^{๕๗} สงวน รอดบุญ, พุทธศิลป์สุโขทัย, พิมพ์ครั้งที่ ๒, (กรุงเทพฯ : โอ. เอส. พริ้นติ้ง เฮ้าส์, ๒๕๓๓), หน้า ๘๔.

^{๕๘} สัมภาษณ์ ดร. ประเวศ ลิมปรังษี, อาจารย์มหาวิทยาลัยศิลปากร, ๕ กรกฎาคม ๒๕๔๘.

อย่างไรก็ตามนักโบราณคดีและนักศิลปะต่างยกย่องว่า เจดีย์ทรงยอดดอกบัวตูมนี้ เป็นรูปแบบของสุโขทัยแท้ เพราะเจดีย์แบบนี้นิยมสร้างไว้ตามเมืองต่าง ๆ ของสุโขทัยเท่านั้น และไม่ปรากฏในสมัยต่อมา แสดงว่าเจดีย์แบบนี้ได้สิ้นสุดลงพร้อมกับการล่มสลายของอาณาจักรสุโขทัย

๓.๔ อิทธิพลของสถาปัตยกรรมสมัยต่าง ๆ ที่มีต่อการสร้างเจดีย์ในสมัยสุโขทัย

หลักฐานแห่งความเจริญรุ่งเรืองทางศิลปวัฒนธรรมของสุโขทัย ที่ยังคงปรากฏอยู่จนถึงทุกวันนี้ ส่วนใหญ่จะเป็นสิ่งก่อสร้างในทางพระพุทธศาสนา เช่น โบสถ์ วิหาร เจดีย์ แต่ก่อนที่อาณาจักรสุโขทัยจะเจริญรุ่งเรืองนั้น แคว้นต่างๆ ที่อยู่บริเวณใกล้เคียงได้มีความเจริญรุ่งเรืองด้านศิลปวัฒนธรรมมาก่อนสุโขทัยแล้ว ดังนั้นเจดีย์ที่สร้างขึ้นในสมัยสุโขทัยจึงมีศิลปวัฒนธรรมจากแคว้นต่าง ๆ ที่อยู่บริเวณใกล้เคียงปะปนอยู่ด้วย ซึ่งมีรายละเอียดดังนี้

๓.๔.๑ อิทธิพลของสถาปัตยกรรมสมัยศรีวิชัย ที่มีต่อการสร้างเจดีย์ในสมัยสุโขทัย

สถาปัตยกรรมสมัยศรีวิชัย ประมาณพุทธศตวรรษที่ ๑๓ - ๑๔ เจดีย์ที่สร้างขึ้นในสมัยศรีวิชัยเป็นสถาปัตยกรรมของพระพุทธศานามหายาน ซึ่งปรากฏหลักฐานทางภาคใต้ของประเทศไทย เช่น เจดีย์วัดแก้ว เจดีย์วัดพระบรมธาตุไชยา สุราษฎร์ธานี เจดีย์ศรีวิชัยมีลักษณะเด่นและเห็นได้ชัดเจน คือ มีรูปทรงสี่เหลี่ยมและมียอดแหลม เรียกว่า เจดีย์ทรงมณฑปหรือทรงปราสาท

ลักษณะโดยทั่วไป มีฐานสี่เหลี่ยมสูง เรือนธาตุเป็นรูปสี่เหลี่ยมจัตุรัส ประกอบด้วยซุ้มประดิษฐานพระพุทธรูปปางประทับยืนทั้ง ๔ ทิศ เหนือเรือนธาตุทำเป็นฐานแปดเหลี่ยมตรงส่วนที่เป็นบัวปากกระสังนิยมทำเป็นบัวกลุ่ม องค์ระฆังตอนบนพองออก มากกว่าส่วนที่เป็นปากกระสัง คือ ทรงดอกบัวคว่ำ เหนือองค์ระฆังทำเป็นบัวกลุ่มอีกสองชั้นก่อนที่จะถึงปลียอด ตามมุมเจดีย์ทั้ง ๔ มีการประดิษฐ์เจดีย์บริวารสี่เหลี่ยมขนาดเล็ก^{๕๙} ซึ่งลักษณะต่าง ๆ ของเจดีย์ที่กล่าวมานี้มีลักษณะตรงกับเจดีย์บางองค์ในวัดเจดีย์เจ็ดแถว จังหวัดสุโขทัย

^{๕๙} สงวน รอดบุญ, พุทธศิลป์สุโขทัย, หน้า ๑๑๖.

เจดีย์ทรงปราสาทที่สร้างขึ้นในสมัยสุโขทัยนั้น นักโบราณคดีเชื่อว่าได้รับอิทธิพลมาจาก เมืองไชยาและเมืองนครศรีธรรมราช ซึ่งเป็นเจดีย์แบบหลายยอดเช่น พระบรมธาตุไชยา เมืองไชยา สุราษฎร์ธานี หรือพระบรมธาตุเจดีย์องค์เดิมของวัดมหาธาตุ เมืองนครศรีธรรมราช อันเป็นเจดีย์ ที่สร้างขึ้นตามคติพระพุทธรูปนามหายานของอาณาจักรศรีวิชัย^{๖๐}

จากหลักฐานทางประวัติศาสตร์ คือ ศิลปากรของพ่อขุนรามคำแหงมหาราชปรากฏชัด ว่าอาณาจักรสุโขทัยได้มีการติดต่อกับดินแดนทางตอนใต้ของประเทศไทย ดังนั้นนักโบราณคดีจึง เชื่อว่าเจดีย์ทรงปราสาทที่สร้างขึ้นในสมัยสุโขทัยบางแห่ง ได้รับอิทธิพลมาจากสถาปัตยกรรมสมัย ศรีวิชัย

แต่มีผู้เสนอว่า อิทธิพลของสถาปัตยกรรมสมัยศรีวิชัยไม่น่าจะเผยแพร่มาถึงสุโขทัยได้ เนื่องจากแหล่งโบราณสถานของศรีวิชัยกับสุโขทัยอยู่ใกล้กันมาก นอกจากนั้นคติทางศาสนาก็ยัง แตกต่างกันด้วย ดังนั้นรูปแบบของเจดีย์ทรงปราสาทที่ปรากฏในสมัยสุโขทัยน่าจะได้รับอิทธิพล จากอาณาจักรใกล้เคียงมากกว่า^{๖๑}

๓.๔.๒ อิทธิพลของสถาปัตยกรรมสมัยลพบุรี ที่มีต่อการสร้างเจดีย์ใน สมัยสุโขทัย

สถาปัตยกรรมสมัยลพบุรี ประมาณพุทธศตวรรษที่ ๑๖ – ๑๘ เจดีย์ที่สร้างขึ้นในสมัย ลพบุรีนั้น ถ้าจะค้นหาประจักษ์พยานในด้านองค์เจดีย์โดยแท้ไม่มี แต่มีหลักฐานปรากฏคือ เจดีย์สำริดอยู่ที่พิพิธภัณฑสถานแห่งชาติ อุททอง ทำให้เห็นเค้าเงื่อนของเจดีย์สมัยลพบุรี ซึ่งน่าจะเป็นสถาปัตยกรรมแบบพระพุทธรูปนามหายาน อันเป็นสมัยที่ศิลปะขอมแพร่หลายเข้ามาบริเวณ ลุ่มแม่น้ำเจ้าพระยา ประชาชาติต่าง ๆ และชนพื้นเมืองแถบนี้เอาอย่าง โดยลอกแบบจนกลายเป็น ศิลปะลพบุรีไป ทั้งพระพุทธรูป เจดีย์และลวดลายต่าง ๆ^{๖๒}

^{๖๐} เรื่องเดียวกัน. หน้า ๑๑๖.

^{๖๑} กรมศิลปากร, **วิวัฒนาการพุทธสถานไทย**, (กรุงเทพมหานคร : บริษัท อมรินทร์ พริ้นติ้ง กรุ๊ป จำกัด, ๒๕๓๓), หน้า ๑๑๐.

^{๖๒} น. ณ ปากน้ำ, **สถาปัตยกรรมในประเทศไทย**, (กรุงเทพฯ : สำนักพิมพ์ไอดีเอสโตร์, ๒๕๑๖), หน้า ๖๗.

สถาปัตยกรรมสมัยลพบุรีเป็นแบบระฆังกลม แต่ตั้งเป็นทรงกระบอก มีสายรัดกลางระฆัง และมีลายดอกจันทน์สีทึบคล้ายเจดีย์สมัยเชียงแสน ใต้ระฆังเป็นดอกบัว ใต้ลงไปเป็นองค์เจดีย์สี่เหลี่ยมไม่ย่อมุม ฐานบัวมีสี่เหลี่ยมก็ไม่ย่อมุม มีเจดีย์บริวารเล็ก ๆ อยู่มุมสี่ทิศ ลายหน้ากระดาน และท้องกระดานกับบัวบ่งว่าเป็นศิลปะเลียนแบบศิลปะขอมอย่างชัดเจน เจดีย์แบบนี้ไม่มีบัลลังก์ แต่มีบัวลูกแก้วรองรับรูปหม้อน้ำและยอดเป็นกรวยแหลมสั้น ๆ พระพุทธรูปประทับนั่งมีรัศมีอยู่ที่กลางองค์สี่เหลี่ยมด้านละ ๓ องค์ รวม ๑๒ องค์ น่าจะเป็นอดีตพระพุทธรูปเจ้าตามนิกายมหายาน^{๖๓}

จากการสำรวจของนักโบราณคดี พบว่าเจดีย์ทรงปราสาทที่สร้างขึ้นในสมัยสุโขทัย บางแห่ง ได้รับอิทธิพลจากสถาปัตยกรรมสมัยลพบุรี เช่น เจดีย์ราย หมายเลข ๘ ที่อยู่ในวัดเจดีย์เจ็ดแถว ปรากฏหลักฐานว่าได้รับอิทธิพลของเจดีย์ทรงปราสาทและงานประดับแบบลพบุรี อยู่ในส่วนล่าง ส่วนกลาง และส่วนบนของเจดีย์ อย่างไรก็ตามลักษณะของเจดีย์ทรงปราสาทแบบลพบุรี ได้รับการดัดแปลงให้เป็นลักษณะของศิลปะสุโขทัยที่เจดีย์รายองค์นี้ คือมีความเรียบง่ายต่างจากรายละเอียดที่ยุ่งยากและการเพิ่มมุมของเจดีย์ทรงปราสาทแบบลพบุรี ความหนักแน่นตามสุนทรียภาพแบบลพบุรีจึงลดหายไปจากรูปทรงที่ปรับปรุงแล้วของเจดีย์หมายเลข ๘ นี้^{๖๔}

๓.๔.๓ อิทธิพลของสถาปัตยกรรมสมัยล้านนา ที่มีต่อการสร้างเจดีย์ในสมัยสุโขทัย

สถาปัตยกรรมสมัยล้านนา ประมาณพุทธศตวรรษที่ ๑๙ - ๒๓ นับตั้งแต่พระยาเม็งรายทรงสร้างเมืองเชียงใหม่และสถาปนาตนขึ้นเป็นปฐมกษัตริย์ ปกครองจนกระทั่งสิ้นสุทธราชวงศ์อันกินระยะเวลายาวนานเกือบ ๓ ศตวรรษนั้น ได้มีการสร้างสมและสร้างสรรค์งานศิลปะต่าง ๆ มากมาย ศิลปะล้านนาเป็นงานศิลปะที่มีแบบแผนแสดงเอกลักษณ์เฉพาะตัวที่เจริญควบคู่ไปกับศิลปะสุโขทัย และเป็นวัฒนธรรมที่เกี่ยวข้องกับพระพุทธศาสนาโดยตลอด ด้วยเหตุนี้จึงมีร่องรอยหลักฐานทางศิลปวัฒนธรรมหลงเหลืออยู่ ได้แก่สิ่งก่อสร้างอันเนื่องในพระพุทธศาสนา เป็นต้นว่า โบสถ์วิหาร และเจดีย์รูปแบบต่าง ๆ^{๖๕}

^{๖๓} เรื่องเดียวกัน. หน้า ๖๗.

^{๖๔} สันติ เล็กสุขุม, เจดีย์สมัยสุโขทัยที่วัดเจดีย์เจ็ดแถว, หน้า ๑๒๙.

^{๖๕} กรมศิลปากร, วิวัฒนาการพุทธสถานไทย, หน้า ๑๑๓.

จากการสำรวจของนักโบราณคดี พบว่าเจดีย์ทรงระฆังที่สร้างขึ้นในสมัยสุโขทัยบางแห่งได้รับอิทธิพลจากสถาปัตยกรรมสมัยล้านนา เช่น เจดีย์ประจำด้าน หมายเลข ๕ ที่อยู่ในวัดเจดีย์เจ็ดแถว เจดีย์ทรงระฆังองค์นี้มีลักษณะแตกต่างจากเจดีย์ทรงระฆังแบบสุโขทัยโดยทั่วไป เพราะอิทธิพลของเจดีย์ทรงระฆังแบบล้านนาเข้ามาปะปนอยู่ที่ส่วนล่างของเจดีย์อย่างชัดเจน^{๖๖}

เจดีย์สมัยสุโขทัย แม้จะได้รับอิทธิพลแบบอย่างมาจากแหล่งต่าง ๆ กัน แต่ช่างในสมัยสุโขทัยได้พยายามดัดแปลงแต่งเติมรูปแบบ ให้มีลักษณะแบบอย่างผสมกลมกลืนเป็นของตนเอง จึงเป็นผลให้ศิลปกรรมสุโขทัยมีเอกลักษณ์เป็นของตนเอง บ่งบอกถึงศรัทธาอันแรงกล้า ที่มีต่อพระพุทธศาสนาและแนวความคิดที่สร้างสรรค์ในทางสถาปัตยกรรม ที่ไม่ซ้ำแบบกับชนชาติใด^{๖๗}

^{๖๖} สันติ เล็กสุขุม, *เจดีย์สมัยสุโขทัยที่วัดเจดีย์เจ็ดแถว*, หน้า ๑๔๗.

^{๖๗} สวาง รอดบุญ, *พุทธศิลป์สุโขทัย*, หน้า ๗๖.

บทที่ ๔

รูปแบบการสร้างเจดีย์ในสมัยสุโขทัยที่ได้รับการสืบทอดมาจนถึงปัจจุบัน

๔.๑ รูปแบบการสร้างเจดีย์ในสมัยสุโขทัยที่มีอิทธิพลต่อเจดีย์สมัยอยุธยา

สมัยกรุงศรีอยุธยาเป็นราชธานีนั้น มีระยะเวลานานถึง ๔๑๗ ปี มีพระมหากษัตริย์ปกครอง ๕ ราชวงศ์ รวม ๓๓ พระองค์ จึงมีงานสร้างสรรค์ทางด้านศิลปะเกิดขึ้นมากมายในยุคนี้ โดยทั่วไปแบ่งกว้าง ๆ ออกเป็น ๔ ยุค คือ

๑. สมัยอยุธยาตอนต้น เริ่มตั้งแต่สมเด็จพระรามาธิบดีที่ ๑ (พระเจ้าอู่ทอง) ทรงสถาปนากรุงศรีอยุธยาขึ้นเป็นราชธานีเมื่อ พ.ศ. ๑๘๙๓ จนถึงรัชสมัยสมเด็จพระบรมไตรโลกนาถ ในปี พ.ศ. ๒๐๓๑

๒. สมัยอยุธยาตอนกลาง เริ่มตั้งแต่รัชสมัยสมเด็จพระรามาธิบดีที่ ๒ พ.ศ. ๒๐๓๔ จนถึงรัชสมัยสมเด็จพระเจ้าทรงธรรม พ.ศ. ๒๑๗๑

๓. สมัยอยุธยาตอนปลาย เริ่มตั้งแต่รัชสมัยสมเด็จพระเจ้าปราสาททอง พ.ศ. ๒๑๗๓ จนถึงเสียกรุงศรีอยุธยาในปี พ.ศ. ๒๓๑๐^๑

ระยะเวลาที่ยาวนานถึง ๔๑๗ ปี ทำให้เจดีย์ที่สร้างขึ้นในสมัยอยุธยามีความแตกต่างกันออกไปตามกระแสวัฒนธรรมที่ผ่านเข้ามา ในยุคที่รูปแบบการสร้างเจดีย์ในสมัยสุโขทัยมีอิทธิพลต่อเจดีย์สมัยอยุธยา คือ ช่วงปลายสมัยอยุธยาตอนต้นและสมัยอยุธยาตอนกลาง รูปแบบเจดีย์ที่นิยมสร้างกันในยุคนี้จะเป็นเจดีย์ทรงระฆัง หรือ ทรงลังกา ยกตัวอย่างเช่น เจดีย์ช้างล้อมที่วัดมเหยงคณ์ เจดีย์ที่วัดพระศรีสรรเพชญ์

^๑กรมศิลปากร, ประชุมพงศาวดาร เล่ม ๔ ประชุมพงศาวดาร ภาค ๔ ตอนปลาย และภาค ๕, (กรุงเทพฯ ฯ : ศึกษากันต์พาณิชย์, ๒๕๐๖), หน้า ๑๓๓ – ๑๓๗.

ปัจจุบันนี้เจดีย์ได้รับการปรับปรุง ตกแต่งโดยใช้กระเบื้องโมเสกสีทองประดับทั่วทั้งองค์ องค์เจดีย์วัดจากฐานล่างมีขนาดกว้าง ๒๗ วา ๗ นิ้ว ความสูงวัดจากฐานล่างเจดีย์ ๒๕ วา ที่ซุ้มของเจดีย์ประดิษฐานพระไพรีพินาศ เป็นพระพุทธรูปศิลา ขนาดหน้าตักกว้าง ๑ คืบ ๔ นิ้ว ส่วนสูงตลอดพระรัศมี ๑ ศอก^{๒๕}

๔.๒.๒ รูปแบบการสร้างเจดีย์ในสมัยสุโขทัยที่มีอิทธิพลต่อเจดีย์ ในวัดพระศรีรัตนศาสดาราม

๔.๒.๒.๑ ประวัติความเป็นมาของวัดพระศรีรัตนศาสดาราม

วัดพระศรีรัตนศาสดาราม ตั้งอยู่ทางทิศตะวันออกเฉียงเหนือของพระบรมมหาราชวัง พระบาทสมเด็จพระพุทธยอดฟ้าจุฬาโลกมหาราช ทรงโปรดให้สร้างขึ้นใน พ.ศ. ๒๓๒๖ เป็นพระอารามหลวงในพระบรมมหาราชวัง เช่นเดียวกับวัดพระศรีสรรเพชญ์ในพระราชวังหลวงของกรุงศรีอยุธยา วัดนี้ไม่มีส่วนสังฆาวาสให้พระสงฆ์จำพรรษา มีแต่ส่วนพุทธาวาส

รัชสมัยพระบาทสมเด็จพระพุทธยอดฟ้าจุฬาโลกมหาราช ทรงโปรดให้สร้างพระอุโบสถขึ้นก่อน เพื่อใช้เป็นที่ประดิษฐานพระมหามณีนรัตนปฏิมากร หรือ พระแก้วมรกต ที่ทรงอัญเชิญมาจากเวียงจันทน์เพื่อเป็นศูนย์กลางที่สำคัญ และมีพระระเบียงล้อมรอบ มีศาลาราย ๑๒ หลัง รอบพระอุโบสถ และทรงโปรดให้สร้างสิ่งก่อสร้างอื่น ๆ อีก เช่น สร้างหอรบทางด้านทิศใต้ของพระอุโบสถ สร้างหอรบพระไตรปิฎกประดิษฐานพระไตรปิฎกฉบับทอง ที่ทรงโปรดให้สังคายนาขึ้น หอรบพระไตรปิฎกที่ตั้งอยู่กลางสระน้ำ เรียกว่า หอพระมณเฑียรธรรม ต่อมาทรงโปรดให้สร้างที่ประดิษฐานพระไตรปิฎกขึ้นใหม่ในตำแหน่งเดิม สร้างอาคารขึ้นใหม่เรียกว่าพระมณฑป ขยายเขตวัดพระศรีรัตนศาสดารามออกไปทางทิศเหนือ สร้างหอรบพระนาค สร้างพระวิหารขาว สร้างเจดีย์ทองแบบย่อมุมไม้สิบสอง ๒ องค์ สร้างเจดีย์ทรงปราสาท ๔ องค์ ซึ่งเป็นแบบที่สืบเนื่องมาจากสมัยอยุธยาตอนปลาย^{๒๖}

^{๒๕} วัดบวรนิเวศวิหาร , ตำนานวัดบวรนิเวศวิหาร, หน้า ๑๘ - ๑๙.

^{๒๖} สำนักราชเลขาธิการ, สถาปัตยกรรมพระบรมมหาราชวัง เล่ม ๒, (กรุงเทพฯ : โรงพิมพ์ กรุงเทพฯ ๑๙๘๔ จำกัด, ๒๕๓๑), หน้า ๒๒๙.

ในรัชสมัยพระบาทสมเด็จพระพุทธเลิศหล้านภาลัย ไม่ปรากฏหลักฐานการก่อสร้างหรือปฏิสังขรณ์อาคารใด ๆ สันนิษฐานว่าเป็นช่วงที่อาคารต่าง ๆ ยังอยู่ในสภาพที่ดีต่อมาในรัชสมัยพระบาทสมเด็จพระนั่งเกล้าเจ้าอยู่หัว ได้มีการบูรณปฏิสังขรณ์พระอุโบสถและพระมณฑป พร้อมทั้งปรับปรุงหอพระทั้งสองหลัง คือ พระวิหารขาว หรือที่เรียกว่า พระเศวตภูษาคารวิหารยอดประดิษฐานพระเทพบิดรและพระพุทธรูปที่พระองค์ทรงนับถือ หอพระนาค ประดิษฐานพระอัฐิของเจ้านายในพระราชวงศ์จักรี และได้บูรณปฏิสังขรณ์ เจดีย์ทรงปราสาท ๘ องค์

ในรัชสมัยพระบาทสมเด็จพระจอมเกล้าเจ้าอยู่หัวทรงโปรดให้สร้างพุทธปราสาทปราสาทที่หน้าพระมณฑป สร้างเจดีย์ทรงระฆัง (พระศรีรัตนเจดีย์) โดยนำแบบอย่างมาจากเจดีย์ประธานที่วัดพระศรีสรรเพชญ์ พระนครศรีอยุธยา ในรัชสมัยต่อมาส่วนใหญ่จะเป็นการบูรณปฏิสังขรณ์อาคารต่างๆ ที่สร้างไว้แต่เดิม จนมาถึงรัชสมัยพระบาทสมเด็จพระปรมินทรมหาภูมิพลอดุลยเดช ฯ สยามินทราธิราช บรมนาถบพิตร รัชกาลปัจจุบัน ได้มีการบูรณปฏิสังขรณ์อาคารสิ่งก่อสร้างทั่วทั้งพระอารามและสร้างบุษบกตราแผ่นดินขึ้นอีก ๑ องค์ เพื่อประดิษฐานพระบรมราชสัญลักษณ์ของพระบาทสมเด็จพระมงกุฎเกล้าเจ้าอยู่หัว พระบาทสมเด็จพระปกเกล้าเจ้าอยู่หัว พระบาทสมเด็จพระเจ้าอยู่หัวอานันทมหิดล และพระบาทสมเด็จพระเจ้าอยู่หัวรัชกาลปัจจุบัน^{๒๗}

๔.๒.๒.๒ รูปแบบของเจดีย์ในวัดพระศรีรัตนศาสดาราม

ในวัดพระศรีรัตนศาสดารามนั้นมีเจดีย์อยู่หลายรูปแบบ เช่น เจดีย์แบบย่อมุมไม้สิบสอง เจดีย์ทรงปราสาท แต่เจดีย์ที่นิยมสร้างกันมาตั้งแต่สมัยสุโขทัย สมัยอยุธยา จนถึงปัจจุบัน คือเจดีย์ทรงระฆัง ที่พระบาทสมเด็จพระจอมเกล้าเจ้าอยู่หัวทรงโปรดให้สร้างขึ้นเมื่อวันศุกร์ที่ ๑ กุมภาพันธ์ แรม ๑ ค่ำ เดือนยี่ ปีเถาะ พ.ศ. ๒๓๙๘^{๒๘} โดยสร้างตามแบบเจดีย์ประธานที่วัดพระศรีสรรเพชญ์ พระนครศรีอยุธยา เพื่อประดิษฐานพระบรมสารีริกธาตุที่อัญเชิญมาจากศรีลังกา พระราชทานนามว่า พระศรีรัตนเจดีย์

^{๒๗} เรื่องเดียวกัน. หน้า ๒๓๐ - ๒๓๓.

^{๒๘} กรมศิลปากร, จดหมายเหตุการบูรณปฏิสังขรณ์ วัดพระศรีรัตนศาสดาราม และพระบรมมหาราชวัง ในการฉลองพระนคร ครบ ๒๐๐ ปี พ.ศ. ๒๕๒๕ ภาคที่ ๑, (กรุงเทพฯ : ห้างหุ้นส่วนจำกัด โรงพิมพ์ยูไนเต็ดโปรดักชั่น จำกัด, ๒๕๒๕), หน้า ๕๐.

องค์เจดีย์ประกอบด้วยฐานเพียง มีมาลัยเถา ๓ ชั้น สลับด้วยบัวคว่ำบัวหงายรองรับ องค์ระฆัง เหนือขึ้นไปเป็นบัลลังก์สี่เหลี่ยมมีเสานานรองรับปล้องไฉน ซึ่งทำเป็นบัวลูกแก้วซ้อนกัน ๒๐ ชั้น จากนั้นเป็นปลียอดและเม็ดน้ำค้าง พระศรีรัตนเจดีย์ เป็นเจดีย์ที่ประดับด้วยกระเบื้อง โมเสกสีทองทั้งองค์ มีซุ้มประตูทางเข้าทั้ง ๔ ทิศ ตอนบนของซุ้มประตูประดับด้วยเจดีย์จำลอง องค์เล็กที่มีลักษณะเช่นเดียวกับพระศรีรัตนเจดีย์ ภายในองค์เจดีย์เป็นห้องโถง ตรงกลางห้องโถง ประดิษฐานเจดีย์บรรจุพระบรมสารีริกธาตุ ตั้งอยู่บนฐานก่ออิฐถือปูน ๒ ชั้น องค์เจดีย์ที่บรรจุ พระบรมสารีริกธาตุมีสีด่างทั้งองค์ และมีลักษณะเหมือนกับพระศรีรัตนเจดีย์ทุกประการ^{๒๙}

๔.๒.๓ รูปแบบการสร้างเจดีย์ในสมัยสุโขทัยที่มีอิทธิพลต่อเจดีย์ใน วัดราชประดิษฐ์สถิตมหาสีมารามราชวรวิหาร

๔.๒.๓.๑ ประวัติความเป็นมาของวัดราชประดิษฐ์ สถิตมหาสีมารามราชวรวิหาร

วัดราชประดิษฐ์สถิตมหาสีมารามราชวรวิหาร พระบาทสมเด็จพระจอมเกล้าเจ้าอยู่หัว ทรงโปรดให้สร้างขึ้นอุทิศถวายแด่พระสงฆ์คณะธรรมยุติกนิกายโดยเฉพาะ เนื่องจากเมื่อครั้งยัง ทรงผนวช ทรงเป็นหัวหน้านำพระสงฆ์ชำระข้อปฏิบัติและทรงก่อตั้งคณะสงฆ์ธรรมยุติกนิกายขึ้น วัดนี้จึงเป็นวัดแรกของคณะสงฆ์ธรรมยุติกนิกายและเป็นวัดต้นแบบของคณะสงฆ์ธรรมยุติกนิกาย ในประเทศไทยนับตั้งแต่นั้นเป็นต้นมา

สมเด็จพระจอมเกล้าเจ้าอยู่หัวทรงมีพระราชประสงค์ในการสร้างวัด ๓ ประการ ดังที่ จารึกไว้ในวัดบนแผ่นศิลาด้านหลังพระวิหาร คือ

๑. เพื่อให้มีวัดธรรมยุติกนิกายอยู่ใกล้พระบรมมหาราชวัง ให้ข้าราชการบริพารที่มีความ ประสงค์จะทำบุญตามแบบอย่างธรรมยุติกนิกายไม่ต้องเดินทางไปไกล^{๓๐}

^{๒๙} สำนักราชเลขาธิการ, สถาปัตยกรรมพระบรมมหาราชวัง เล่ม ๒, (กรุงเทพฯ : โรงพิมพ์ กรุงเทพฯ ๑๙๘๔ จำกัด, ๒๕๓๑), หน้า ๒๘๔ - ๒๘๕.

^{๓๐} พระมหาวิโรจน์ ธมฺมวิโร, ประวัติวัดราชประดิษฐ์สถิตมหาสีมาราม ราชวรวิหาร, (กรุงเทพฯ : โรงพิมพ์กรมแผนที่ทหาร, ๒๕๔๕), หน้า ๑ - ๓.

๒. เพื่อให้พระสงฆ์ธรรมยุติกนิกายอยู่ใกล้พระบรมมหาราชวัง จะได้ทรงปรึกษาและ
 สอบสวนข้อปฏิบัติต่าง ๆ ของพระสงฆ์ธรรมยุติกนิกายที่ทรงตั้งขึ้นด้วยพระองค์เอง

๓. เพื่อให้ถูกต้องตามโบราณราชประเพณี คือ เมืองหลวงจะต้องมีวัดที่สำคัญประจำ
 อยู่ ๓ วัด โดยจะต้องมีชื่อต้นดังนี้ วัดมหาธาตุ ๑ วัดราชบูรณะ ๑ วัดราชประดิษฐ์ ๑ ซึ่งเมือง
 หลวงในอดีตตัวอย่างเช่น กรุงศรีอยุธยา ก็ปรากฏชื่อวัดทั้งสามนี้^{๓๑}

การสร้างวัดเริ่มกระทำการเมื่อ วันศุกร์แรม ๒ ค่ำ เดือน ๘ ปีชวด ตรงกับวันที่ ๒๖
 พฤศจิกายน พ.ศ. ๒๔๐๗ ใช้เวลาในการก่อสร้างประมาณ ๗ เดือนจึงแล้วเสร็จ โดยมี
 พระยาราชสงคราม (ทองสุข) เป็นแม่กองดำเนินการก่อสร้าง เมื่อสร้างวัดเสร็จเรียบร้อยแล้ว
 พระบาทสมเด็จพระจอมเกล้าเจ้าอยู่หัว ทรงโปรดให้จัดพิธีผูกพัทธสีมาขึ้นในวันที่ ๗ - ๙ มิถุนายน
 พ.ศ. ๒๔๐๘^{๓๒}

๔.๒.๓.๒ รูปแบบของเจดีย์ในวัดราชประดิษฐ์สถิตมหาสีมาราม ราชวรวิหาร

เจดีย์ในวัดราชประดิษฐ์สถิตมหาสีมารามราชวรวิหาร ตั้งอยู่ด้านหลังพระวิหารหลวง
 มีลักษณะเป็นเจดีย์ทรงระฆังขนาดใหญ่ มีเสาด้านตั้งเรียงอยู่บนบัลลังก์เพื่อรองรับปล้องไฉน ซึ่ง
 ทำเป็นบัวลูกแก้วซ้อนกัน สร้างด้วยการก่ออิฐถือปูน องค์เจดีย์ประดับด้วยหินอ่อนทั้งองค์ จึงมี
 ชื่อว่า ปาสาณเจดีย์ ซึ่งหมายถึงเจดีย์หิน ด้านหน้าของเจดีย์ประดิษฐานพระรูปหล่อด้วยทอง
 สัมฤทธิ์ สมเด็จพระสังฆราช (สา ปุสฺสเทวมหาเถระ) ในทำนงแสดงพระธรรมเทศนา เป็นฝีมือ
 ช่างชาวสวิส ชื่อ เวนิง^{๓๓}

^{๓๑} เรื่องเดียวกัน. หน้า ๒ - ๓.

^{๓๒} กรมศิลปากร, วัดหลวงสมัยรัตนโกสินทร์, หน้า ๗๖.

^{๓๓} พระมหาวิโรจน์ ธมฺมวิโร, ประวัติวัดราชประดิษฐ์สถิตมหาสีมาราม ราชวรวิหาร,
 หน้า ๒๑.

๔.๒.๔ รูปแบบการสร้างเจดีย์ในสมัยสุโขทัยที่มีอิทธิพลต่อเจดีย์ใน วัดราชบพิธสถิตมหาสีมาราม

๔.๒.๔.๑ ประวัติความเป็นมาของวัดราชบพิธสถิตมหาสีมาราม

วัดราชบพิธสถิตมหาสีมารามเป็นพระอารามหลวงฝ่ายธรรมยุตชั้นเอกชนิดราชวรวิหาร พระบาทสมเด็จพระจุลจอมเกล้าเจ้าอยู่หัว ทรงโปรดให้สร้างขึ้นเมื่อวันเสาร์ แรม ๖ ค่ำ เดือนยี่ ปีมะเส็ง ตรงกับวันที่ ๒๒ มกราคม พ.ศ. ๒๔๑๒ และพระราชทานวิสุงคามสีมา ในวันที่ ๒๗ มกราคม พ.ศ. ๒๔๑๒ โดยมีพระวรวงศ์เธอ พระองค์เจ้า ประดิษฐ์วรการ พระเจ้าบรมวงศ์เธอ กรมหลวงสรรพาสตราศุภกิจ และเจ้าพระยาธรรมาธิกรณาธิบดี ทรงเป็นผู้ควบคุมการก่อสร้าง

พระบาทสมเด็จพระจุลจอมเกล้าเจ้าอยู่หัว ทรงโปรดให้สร้างตามแบบของวัดในสมัย โบราณ คือ สร้างเจดีย์ให้เป็นหลักสำคัญของวัด ล้อมด้วยพระระเบียง พระอุโบสถ พระวิหารและ วิหารทิศมีกำแพงกั้นระหว่างเขตพุทธาวาสกับเขตสังฆาวาส ชื่อของวัดราชบพิธสถิตมหาสีมาราม หมายถึงวัดที่พระเจ้าแผ่นดินทรงสร้าง และเป็นวัดที่มีมหาสีมาหรือเสมาขนาดใหญ่ ทั้งนี้เนื่องจาก พระบาทสมเด็จพระจุลจอมเกล้าเจ้าอยู่หัว ทรงโปรดให้ประดิษฐานเสาศิลาจำหลัก ยอดเป็นรูป เสมาธรรมจักร ๘ เส้า ตั้งประจำที่กำแพงทั้ง ๘ ทิศ ดังนั้นขอบเขตของมหาสีมาจึงกว้างขวาง ทำให้ประกอบพิธีสงฆ์ได้ทุกแห่งภายในวัด วัดราชบพิธสถิตมหาสีมารามถือเป็นวัดประจำรัชกาล ของพระบาทสมเด็จพระจุลจอมเกล้าเจ้าอยู่หัว และพระบาทสมเด็จพระปกเกล้าเจ้าอยู่หัว ซึ่งทรง มีพระราชศรัทธาบูรณปฏิสังขรณ์ ทำให้วัดนี้เป็นวัดประจำรัชกาลของพระองค์ด้วย^{๙๔}

^{๙๔} กรมศิลปากร, วัดหลวงสมัยรัตนโกสินทร์, หน้า ๑๐๐ - ๑๐๒.

๔.๒.๔.๒ รูปแบบของเจดีย์ในวัดราชบพิศสถิตมหาสีมาราม

เจดีย์ที่สร้างขึ้นในวัดราชบพิศสถิตมหาสีมารามนั้น เป็นเจดีย์ทรงระฆังขนาดใหญ่ที่มีความสูง ๔๓ เมตร วัดโดยรอบฐานกว้าง ๕๒.๖ เมตร ส่วนฐานของเจดีย์เป็นทรงกลมมีซุ้มประดิษฐานพระพุทธรูปปางต่าง ๆ รวมทั้งรูปหล่อของพระเจ้าวรวงศ์เธอ กรมหลวงชินวราลงกรณสมเด็จพะสังฆราชา รวม ๑๔ ซุ้ม องค์เจดีย์ประดับด้วยกระเบื้องเคลือบเบญจรงค์ ซึ่งเป็นฝีมือการออกแบบลายของพระอาจารย์แดงช่างเขียนที่มีฝีมือในยุคนั้น เหนือองค์ระฆังขึ้นไปมีเสาดานตั้งเรียงกันอยู่บนบัลลังก์เพื่อรองรับปล้องไฉน ซึ่งทำเป็นบัวลูกแก้วซ้อนกัน ส่วนยอดบนสุดเป็นลูกแก้วประดิษฐานพระบรมสารีริกธาตุ^{๓๕}

ในปี พ.ศ. ๒๕๒๗ ได้มีการบูรณปฏิสังขรณ์เจดีย์โดยช่างจากกรมศิลปากร เมื่อบูรณะเสร็จเรียบร้อยแล้ว พระบาทสมเด็จพระเจ้าอยู่หัว รัชกาลปัจจุบัน ทรงอัญเชิญพระบรมสารีริกธาตุประดิษฐานไว้บนยอดของเจดีย์ดังเดิม^{๓๖}

๔.๒.๕ รูปแบบการสร้างเจดีย์ในสมัยสุโขทัยที่มีอิทธิพลต่อเจดีย์ในวัดญาณสังวรารามวรมหาวิหาร

๔.๒.๕.๑ ประวัติความเป็นมาของวัดญาณสังวรารามวรมหาวิหาร

วัดญาณสังวรารามวรมหาวิหาร ตั้งอยู่ที่ตำบลห้วยใหญ่ อำเภอบางละมุง จังหวัดชลบุรี ถือเป็นวัดประจำรัชกาลปัจจุบัน^{๓๗} สร้างขึ้นเมื่อปี พ.ศ. ๒๕๑๙ เมื่อปี พ.ศ. ๒๕๒๐ วัดนี้มีฐานะเป็นสำนักสงฆ์ ต่อมาพระบาทสมเด็จพระเจ้าอยู่หัว ทรงโปรดให้ยกเป็นพระอารามหลวงชั้นเอก ชนิดวรมหาวิหาร และทรงมีพระราชศรัทธารับไว้ในพระบรมราชูปถัมภ์ และได้รับพระราชทานวิสุงคามสีมาเมื่อวันที่ ๒๕ มีนาคม พ.ศ. ๒๕๒๕ โดยมีเนื้อที่ ๓๖๖ ไร่ ๒ งาน ๑๑ ตารางวา ผนวกกับพื้นที่ในโครงการพระราชดำริอีก ๒๕๐๐ ไร่ วัดแห่งนี้จึงเป็นวัดที่มีขนาดใหญ่

^{๓๕} เรื่องเดียวกัน. หน้า ๑๐๔.

^{๓๖} สัมภาษณ์ พระธรรมวรมณี, วัดราชบพิศสถิตมหาสีมาราม, ๑๕ กรกฎาคม ๒๕๔๘.

^{๓๗} ทศนีย์ ยาวะประภาษ, *วัดประจำ ๙ รัชกาล จักรวิวงศ์*, พิมพ์ครั้งที่ ๒, (กรุงเทพฯ : บริษัทโรงพิมพ์ไทยวัฒนาพานิช จำกัด, ๒๕๔๔), หน้า ๗๗.

ภายในวัดแบ่งอาณาเขตออกเป็น เขตพุทธาวาส มีพระบรมธาตุเจดีย์มหาจักรีพิพัฒน์ เป็นประธานที่สำคัญของวัด นอกจากนี้ยังมี พระอุโบสถ พระวิหาร พระมณฑป หอกลอง หอระฆัง เป็นต้น เขตสังฆาวาส ประกอบด้วยกุฏิเป็นที่พำนักสงฆ์ เขตธรรมิกสถาน เป็นที่ตั้งของอาคารและเรือนพักสำหรับพุทธศาสนิกชนที่มาศึกษาปฏิบัติธรรม เขตราชาวาส เป็นที่ตั้งของพระตำหนักทรงพัฒนา ใช้เป็นที่ประทับในคราวแปรพระราชฐานประทับแรมที่วัดนี้ นอกจากนี้ยังมีศาลานานาชาติ สถานที่เพาะเลี้ยงขยายพันธุ์สัตว์ป่า อ่างเก็บน้ำเพื่อการเกษตร เป็นต้น^{๓๘}

๔.๒.๕.๒ รูปแบบของเจดีย์ในวัดญาณสังวรารามวรมหาวิหาร

พระบรมธาตุเจดีย์มหาจักรีพิพัฒน์ มีวัตถุประสงค์สร้างขึ้นถวายเป็นพระราชกุศลแด่พระบาทสมเด็จพระพุทธยอดฟ้าจุฬาโลกมหาราช และเพื่อความรุ่งเรืองของพระบรมราชจักรีวงศ์ เริ่มสร้างเมื่อวันที่ ๑๖ กุมภาพันธ์ พ.ศ. ๒๕๒๔ แล้วเสร็จเมื่อวันที่ ๓๐ เมษายน พ.ศ. ๒๕๓๐ เป็นเจดีย์ขนาดใหญ่สีขาว มีความสูง ๓๙ เมตร ฐานเจดีย์ชั้นล่างเป็นห้องโถง ๘ เหลี่ยม กว้าง ๓๙ เมตร ใช้สำหรับบำเพ็ญกุศลในโอกาสต่าง ๆ มีพระพุทธรูป ภปร. ปางประทานพรเป็นองค์พระประธานประดิษฐานอยู่ ส่วนชั้นที่ ๒ เป็นห้องโถงใช้สำหรับประชุมสงฆ์ เป็นที่ปฏิบัติธรรม มีประตูสามารถเดินออกไปที่ระเบียงได้ ๓ ทาง ชั้นที่ ๓ เป็นที่ประดิษฐานเจดีย์ทรงระฆังสี่ทง บรรจุพระบรมสารีริกธาตุ ลักษณะภายนอกเจดีย์ ฐานเจดีย์ชั้นล่างเป็นรูป ๘ เหลี่ยม มีความกว้าง ๓๙ เมตร ฐานเจดีย์ชั้นที่ ๒ เป็นรูป ๖ เหลี่ยม มีความกว้าง ๒๕ เมตร องค์เจดีย์เป็นทรงระฆัง ไม่มีบัลลังก์และเสาดาน ยอดสุดของเจดีย์เป็นฉัตรซ้อนกัน ๙ ชั้น

^{๓๘} เรื่องเดียวกัน. หน้า ๗๘ - ๗๙.

บทที่ ๕

สรุปผลการวิจัยและข้อเสนอแนะ

๕.๑ สรุปผลการวิจัย

การวิจัยเรื่อง อิทธิพลของพระพุทธศาสนาที่มีต่อการสร้างเจดีย์ในสมัยสุโขทัยฉบับนี้เป็นงานวิจัยเชิงคุณภาพ มีวัตถุประสงค์เพื่อศึกษาการกำเนิดและพัฒนาการการสร้างเจดีย์ในพระพุทธศาสนา อิทธิพลของพระพุทธศาสนาที่มีต่อการสร้างเจดีย์ในสมัยสุโขทัย ตลอดจนรูปแบบการสร้างเจดีย์ในสมัยสุโขทัยที่ได้รับการสืบทอดมาจนถึงปัจจุบัน

ผลการวิจัยพบว่า คำว่าสถูปกับเจดีย์ มีความหมายที่แตกต่างกัน คือ สถูปมีความหมายที่ใช้เฉพาะสิ่งก่อสร้างในทางสถาปัตยกรรม ส่วนเจดีย์มีความหมายกว้างกว่าสถูปเจดีย์ หมายถึง สิ่งก่อสร้างในทางสถาปัตยกรรมและมีความหมายรวมถึงวัตถุประสงค์ของต่างๆ ที่ควรแก่การสักการบูชา เช่น พระพุทธรูป วิหาร พระไตรปิฎก แต่เจดีย์ที่มีความหมายตรงกับสถูปก็คือเจดีย์ประเภทธาตุเจดีย์ ซึ่งเป็นสิ่งก่อสร้างในทางสถาปัตยกรรมที่นำพระบรมสารีริกธาตุบรรจุไว้ในเจดีย์ ดังนั้นคำว่าสถูปกับเจดีย์ประเภทธาตุเจดีย์จึงใช้เรียกแทนกันได้ ซึ่งในประเทศไทยนิยมใช้ คำว่าเจดีย์ บางที่ก็ใช้ควบคู่กัน เป็นสถูปเจดีย์

การสร้างเจดีย์นั้นพบว่า มีมาก่อนสมัยพุทธกาลโดยมีต้นกำเนิดมาจากประเพณีการปฏิบัติของพวกอารยันที่นับถือศาสนาพราหมณ์ คือ เมื่อญาติหรือผู้ที่เคารพนับถือเสียชีวิตกัณนิยมเผาศพและเก็บอัฐิไว้เคารพบูชา โดยสร้างที่เก็บอัฐิเป็นเนินดินแล้วบรรจุอัฐิไว้ในเนินดิน ซึ่งพระพุทธเจ้าทรงนำประเพณีการฝังอัฐิของพวกอารยันมาปรับใช้ในทางพระพุทธศาสนา และการสร้างเจดีย์ในพระพุทธศาสนาก็เริ่มขึ้นตั้งแต่เมื่อครั้งที่พระพุทธเจ้ายังทรงมีพระชนม์ชีพอยู่ โดยที่พระพุทธเจ้าโปรดให้สร้างขึ้นเพื่อบรรจุพระธาตุของพระพินิตะ ผู้ดำรงตำแหน่งเอตทัคคะด้านบรรพชากรรมได้เร็ว และสร้างขึ้นเพื่อบรรจุพระธาตุของพระสารีบุตรผู้เป็นพระอัครสาวกเบื้องขวา ต่อมาเมื่อพระพุทธเจ้าปรินิพพานแล้ว การสร้างเจดีย์บรรจุพระบรมสารีริกธาตุได้เป็นที่แพร่หลายในพระพุทธศาสนา ถึงกับมีการแย่งชิงพระบรมสารีริกธาตุระหว่างกษัตริย์แคว้นต่าง ๆ เพื่อนำไปสร้างเจดีย์ไว้ที่บ้านเมืองของตน เหตุที่เป็นเช่นนี้อาจเป็นเพราะก่อนที่พระพุทธเจ้าจะปรินิพพาน พระพุทธองค์ได้ตรัสสั่งกับพระอานนท์ เกี่ยวกับบุคคลที่ควรสร้างเจดีย์ถวายเมื่อล่วงลับไปแล้วคือ

๑. พระอรหันตสัมมาสัมพุทธเจ้า ๒. พระปัจเจกพุทธเจ้า ๓. พระสาวกของพระตถาคต
๔. พระเจ้าจักรพรรดิ และประโยชน์สุขที่จะได้รับจากการสักการะบูชา ดังนั้นการสร้างเจดีย์จึง
เป็นพุทธประสงค์ของพระพุทธเจ้าโดยตรง และเป็นประเพณีนิยมที่สร้างขึ้นเพื่อวัตถุประสงค์ใน
การสักการะบูชา

ต่อมาเมื่อพระพุทธเจ้าปรินิพพานแล้วประมาณ ๒๑๘ ปี ซึ่งตรงกับรัชสมัยของ
พระเจ้าอโศกมหาราช การสร้างเจดีย์ได้มีวิวัฒนาการมากขึ้น จากเดิมที่เป็นเนินดินก็ปรับเปลี่ยน
มาใช้อิฐแทน รูปทรงของเจดีย์ก็มีขนาดใหญ่ขึ้น มีลักษณะเป็นรูปครึ่งหนึ่งของรูปทรงกลมหรือที่
เรียกว่าขันโอบและมีรั้วล้อมรอบองค์เจดีย์ ซึ่งนักวิชาการบางกลุ่มให้ความเห็นว่าการสร้างเจดีย์นี้
ได้รับอิทธิพลบางส่วนมาจากศาสนาพราหมณ์ ในยุคนี้ถือเป็นยุคที่มีความนิยมในการสร้างเจดีย์
เป็นอย่างมาก เพราะพระเจ้าอโศกมหาราชได้ทำการแจกจ่ายพระบรมสารีริกธาตุ เพื่อนำไป
สร้างเจดีย์ถึง ๘๔,๐๐๐ แห่ง ทั่วอินเดีย นอกจากนี้พระเจ้าอโศกมหาราชได้ส่งสมณทูตไปเผยแผ่
พระพุทธศาสนาไปยังประเทศต่าง ๆ ทำให้ประเทศที่อยู่ใกล้เคียงคือศรีลังกา ยอมรับนับถือ
พระพุทธศาสนาเป็นศาสนาประจำชาติ และการเผยแผ่พระพุทธศาสนาจากอินเดียมายังศรีลังกา
มิได้นำมาเพียงหลักคำสอนของพระพุทธเจ้าเท่านั้น แต่ยังนำเอารูปแบบประเพณีนิยมในการสร้าง
เจดีย์ตามหลักพระพุทธศาสนาที่เป็นศิลปะอินเดียเข้ามาเผยแพร่ด้วย เจดีย์ที่สร้างขึ้นในศรีลังกา
จึงมีรูปแบบคล้ายกับที่อินเดีย โดยสร้างขึ้นตามหลักจักรวาลวิทยาพระพุทธศาสนาผสมกับคติ
ความเชื่อของพราหมณ์ที่ได้รับมาจากอินเดีย แต่มีรูปแบบที่แตกต่างกันบางส่วน คือ มีองค์เจดีย์
ที่เป็นรูปครึ่งหนึ่งของรูปทรงกลมเหมือนกัน แต่องค์เจดีย์ที่ศรีลังกาจะมีทรงสูงกว่า นอกจากนี้
หลักฐานในคัมภีร์มหาวงศ์ พงศาวดารของศรีลังกายังระบุว่า การสร้างเจดีย์มักจะมีกษัตริย์เป็นผู้
อุปถัมภ์และมีพระภิกษุสงฆ์ผู้มีความรู้คอยให้คำแนะนำ พร้อมทั้งแสวงหาพระบรมสารีริกธาตุเพื่อ
นำมาสร้างเจดีย์และเจดีย์ที่ได้กล่าวไว้ในคัมภีร์มหาวงศ์ก็ยังคงปรากฏให้เห็นอยู่ในปัจจุบันหลายแห่ง
เช่น เจดีย์ภูปาราม เจดีย์วันเวลี

การที่พระพุทธศาสนาได้เข้าสู่ประเทศไทยนั้น จากหลักฐานที่ปรากฏในคัมภีร์มหาวงศ์
พบว่า พระพุทธศาสนาได้เข้ามาประดิษฐานในประเทศไทยครั้งแรก เป็นพระพุทธศาสนานิกาย
หินยาน เมื่อคราวที่พระเจ้าอโศกมหาราชแห่งอินเดียได้ส่งสมณทูตไปเผยแผ่พระพุทธศาสนาใน
ดินแดนต่าง ๆ ๙ สาย หนึ่งในบรรดา ๙ สายนั้นก็คือสุวรรณภูมิ ซึ่งสันนิษฐานว่าได้แก่ภาคกลาง
ของไทยและภาคใต้ของพม่า ต่อมาพระพุทธศาสนานิกายมหายานได้เข้ามามีบทบาททำให้
พระพุทธศาสนานิกายหินยานเสื่อมโทรมลง จนมาถึงในสมัยสุโขทัยเมื่อประมาณ พ.ศ. ๑๘๐๐
อิทธิพลของพระพุทธศาสนานิกายหินยานได้เข้ามามีบทบาทอีกครั้ง เนื่องจากพระพุทธศาสนา
นิกายลังกาวงศ์ได้เข้ามาเผยแผ่ในประเทศไทยโดยมีอิทธิพลต่อกษัตริย์และประชาชนในอาณาจักร

รูปแบบการสร้างเจดีย์ในสมัยสุโขทัยได้ส่งอิทธิพลต่อเจดีย์ที่สร้างขึ้นในสมัยต่อมา จนกลายเป็นธรรมเนียมประเพณีที่ประพฤติปฏิบัติของสังคมไทยสืบมา เริ่มตั้งแต่สมัยอยุธยาตอนต้น จนถึงสมัยอยุธยาตอนกลาง มีการสร้างเจดีย์บรรจุพระบรมสารีริกธาตุที่ใช้รูปแบบเดียวกับที่สร้างในสมัยสุโขทัยคือสร้างเป็นทรงระฆังเหมือนกัน และสร้างขึ้นเพื่อเป็นประธานหลักของวัด โดยการสร้างเจดีย์ในสมัยอยุธยาไม่เพียงแต่สร้างขึ้นเพื่อบรรจุพระบรมสารีริกธาตุเท่านั้น แต่ยังมีการสร้างเจดีย์เพื่อบรรจุพระอัฐิของกษัตริย์ และราชวงศ์ชั้นผู้ใหญ่ชั้นผู้น้อยด้วย ต่อมาในสมัยรัตนโกสินทร์ตอนต้นจนถึงปัจจุบัน การสร้างเจดีย์ก็ยังคงสร้างเป็นทรงระฆังตามแบบสมัยสุโขทัย และอยุธยา มีลักษณะแตกต่างกันบ้างในบางส่วน แต่จุดประสงค์การสร้างเจดีย์เพื่อเป็นประธานหลักของวัดได้เริ่มเปลี่ยนแปลงไป เจดีย์ได้ถูกลดบทบาทความสำคัญลง โดยที่โบสถ์ได้เข้ามามีบทบาทสำคัญแทนที่เจดีย์ เช่น เจดีย์ที่สร้างขึ้นในวัดพระศรีรัตนศาสดาราม แม้เจดีย์ที่สร้างขึ้นจะเป็นเจดีย์องค์ใหญ่แต่เจดีย์ก็ไม่ได้เป็นประธานหลักของวัด ส่วนที่เป็นประธานหลักของวัดและมีความสำคัญมากกว่าก็คือโบสถ์ ที่ภายในประดิษฐานพระมหามณีนรัตนปฏิมากรหรือพระแก้วมรกต นอกจากนี้เจดีย์ยังมีบทบาทที่เปลี่ยนแปลงไปจากเดิม คือ มีการออกแบบเจดีย์ให้เป็นทั้งสถานที่ศักดิ์สิทธิ์ในการสักการะบูชา ขณะเดียวกันก็ใช้เป็นศาสนสถานในการประกอบพิธีกรรมต่าง ๆ ด้วย เช่น พระบรมธาตุเจดีย์มหาจักรีพิพัฒน์ ที่วัดญาณสังวราราม

จากการวิจัยยังพบว่าได้มีการตีความเกี่ยวกับแนวคิดการออกแบบเจดีย์ไว้หลายแนวคิด โดยแบ่งออกเป็น ๒ แนวคิดหลัก คือ

๑. แนวคิดการออกแบบเจดีย์ตามหลักพระพุทธศาสนา ได้มีการนำหลักคำสอนทางพระพุทธศาสนามาตีความส่วนประกอบต่าง ๆ ของเจดีย์ เช่น ตั้งแต่ส่วนฐานของเจดีย์ไปจนถึงองค์เจดีย์เปรียบได้กับกามภพ ส่วนที่อยู่เหนือองค์เจดีย์ที่เรียกว่า หอมิกกา ไปจนถึงส่วนยอดเปรียบได้กับรูปภพ และส่วนยอดสุดของเจดีย์เปรียบได้กับอรุณภพ เลยจากส่วนยอดสุดของเจดีย์ขึ้นไปคืออากาศที่ว่างเปล่า เปรียบได้กับความหลุดพ้นจากสังสารวัฏ

๒. แนวคิดการออกแบบเจดีย์ตามหลักศาสนาพราหมณ์ มีการตีความตามหลักของคัมภีร์ต่าง ๆ ในศาสนาพราหมณ์ เช่น มีการตีความว่าองค์เจดีย์ที่มีลักษณะเป็นรูปครึ่งหนึ่งของรูปทรงกลม เปรียบได้กับไขแห่งจักรวาลตามที่กล่าวไว้ในคัมภีร์วิษณุปุราณะ ถ้ามีรูปข้างบนนั้นประดับเป็นองค์ประกอบของเจดีย์ ก็มีการตีความว่าเป็นข้างประจำทิศทั้ง ๔ เรียกว่าข้างโลกบาลตามที่กล่าวไว้ในกวีนิพนธ์มหาภารตะ เป็นต้น

๕.๒ ข้อเสนอแนะ

จากการวิจัยเรื่องอิทธิพลของพระพุทธศาสนาที่มีต่อการสร้างเจดีย์ในสมัยสุโขทัย ทำให้ทราบถึงการกำเนิดและพัฒนาการการสร้างเจดีย์ในพระพุทธศาสนา อิทธิพลของพระพุทธศาสนาที่มีต่อการสร้างเจดีย์ในสมัยสุโขทัย ตลอดจนรูปแบบการสร้างเจดีย์ในสมัยสุโขทัยที่ได้รับการสืบทอดมาจนถึงปัจจุบัน ซึ่งการวิจัยในครั้งนี้นี้ยังไม่ครอบคลุมถึงประเด็นปัญหา และข้อที่ควรรู้ควรศึกษาเกี่ยวกับเจดีย์ทั้งหมด ดังนั้นจึงควรศึกษาวิจัยเกี่ยวกับเรื่องราวของเจดีย์ในแง่มุมอื่น ที่ยังมีประเด็นให้ศึกษาวิจัยอีกมากมาย พอจะยกตัวอย่างได้ดังนี้

๑) ในงานวิจัยนี้ ได้มุ่งเน้นศึกษาวิจัยเฉพาะการสร้างเจดีย์ที่บรรจุพระบรมสารีริกธาตุ หรือ ที่เรียกว่า ธาตุเจดีย์ เท่านั้น ในการศึกษาวิจัยครั้งต่อไปควรจะศึกษาเรื่อง บริโภคเจดีย์ ธรรมเจดีย์ อุเทสิกเจดีย์ ว่ามีความเป็นมาอย่างไร แตกต่างกันอย่างใด ทั้งในต่างประเทศและที่สร้างขึ้นในประเทศไทย

๒) ในการศึกษาวิจัยครั้งต่อไป ควรศึกษาวิจัยเกี่ยวกับเจดีย์ที่สร้างขึ้นในสมัยต่าง ๆ ของประเทศไทย เช่น เจดีย์ที่สร้างขึ้นในสมัยลพบุรี ล้านนา เชียงแสน เพื่อศึกษาถึงความเป็นมาและรูปแบบการสร้างเจดีย์

๓) ในการศึกษาวิจัยครั้งต่อไป ควรศึกษาวิจัยเกี่ยวกับเจดีย์ทรงปรางค์ในประเทศไทยที่ได้รับอิทธิพลมาจากปราสาทแบบขอม ว่ามีความเป็นมาอย่างไร ทำไมในยุคสมัยหนึ่งของไทยจึงนิยมสร้างเจดีย์รูปแบบนี้

๔) ในการศึกษาวิจัยครั้งต่อไป ควรศึกษาวิจัยเกี่ยวกับเจดีย์ของฝ่ายเถรวาทกับมหายาน
ในเชิงเปรียบเทียบ เพื่อศึกษาถึงข้อแตกต่างเรื่องแนวคิดในการสร้าง รูปแบบของเจดีย์ว่ามี
ลักษณะที่เหมือนกันหรือต่างกันอย่างไร

บรรณานุกรม

๑. ภาษาไทย :

ก. ข้อมูลปฐมภูมิ

มหาจุฬาลงกรณราชวิทยาลัย. **พระไตรปิฎกภาษาบาลี.** ฉบับมหาจุฬาเตปิฎก, ๒๕๐๐.

กรุงเทพมหานคร : โรงพิมพ์มหาจุฬาลงกรณราชวิทยาลัย, ๒๕๓๕.

“ _____ “ **พระไตรปิฎกภาษาไทย.** ฉบับมหาจุฬาลงกรณราชวิทยาลัย.

กรุงเทพมหานคร : โรงพิมพ์มหาจุฬาลงกรณราชวิทยาลัย, ๒๕๓๕.

มหามกุฏราชวิทยาลัย. **พระสูตรและอรรถกถา แปล.** กรุงเทพมหานคร : โรงพิมพ์มหามกุฏราชวิทยาลัย, ๒๕๓๔.

ข. ข้อมูลทุติยภูมิ

(๑) หนังสือ :

กรมศิลปากร.**คัมภีร์มหาวงศ์ วรรณกรรมสมัยรัตนโกสินทร์ เล่ม ๑.** กรุงเทพฯ : กรมศิลปากร, ๒๕๓๔.

_____ . **จดหมายเหตุ การบูรณปฏิสังขรณ์วัดพระศรีรัตนศาสดาราม และพระบรมมหาราชวัง ในการฉลองพระนครครบรอบ ๒๐๐ ปี พ.ศ. ๒๕๒๕ ภาคที่ ๑ .** กรุงเทพฯ ฯ : ห้างหุ้นส่วนจำกัด โรงพิมพ์ยูไนเต็ดโปรดักชั่น, จำกัด ๒๕๒๕.

_____ . **จอมเจดีย์.** กรุงเทพฯ : บริษัท อมรินทร์ พริ้นติ้ง แอนด์พับลิชชิ่ง จำกัด (มหาชน), ๒๕๔๓.

_____ . **จารึกสมัยสุโขทัย.** กรุงเทพฯ ฯ : กรมศิลปากร, ๒๕๒๖.

_____ . **ตำนานมูลศาสนา.** กรุงเทพฯ : โรงพิมพ์ท่าพระจันทร์, ๒๕๑๙.

_____ . **ทะเบียนโบราณวัตถุสถานทั่วราชอาณาจักร.** กรุงเทพฯ : ศุภสภา, ๒๕๑๖.

_____ . **ทำเนียบโบราณสถานศรีสัชชาลัย.** กรุงเทพฯ : บริษัท สำนักพิมพ์สมาพันธ์ จำกัด, ๒๕๓๕.

_____ . **ทำเนียบโบราณสถานอุทยานประวัติศาสตร์สุโขทัย.** กรุงเทพฯ : มปท., ๒๕๓๕.

_____ . **ประชุมพงศาวดาร เล่ม ๔ ภาค ๔ ตอนปลาย และภาค ๕.** พระนคร : ศึกษาภัณฑ์พาณิชย์, ๒๕๐๖.

ทัศนีย์ ยาวะประภาษ. **วัดประจำล รัชกาล จักรีวงศ์**. พิมพ์ครั้งที่ ๒. กรุงเทพฯ ฯ : บริษัทโรงพิมพ์
 ไทยวัฒนาพานิช จำกัด, ๒๕๔๔.

ทิพากรวงศ์,พระยา. **เรื่องพระปฐมเจดีย์**. พิมพ์ครั้งที่ ๒๕. กรุงเทพฯ ฯ : บริษัทประยูรวงศ์ พรินต์ติ้ง
 จำกัด, ๒๕๔๒.

ฉนิต อยู่โพธิ์. **ตำนานพระบรมสารีริกธาตุ**. มปท., ๒๕๒๙.

ธิดา สาระยา, ดร..**ทวารวดี : ต้นประวัติศาสตร์ไทย**. กรุงเทพฯ ฯ : ด้านสุทธาการพิมพ์, ๒๕๔๕.

น. ณ ปากน้ำ,(นามแฝง) **ชมศิลป์ในอินเดีย**.กรุงเทพฯ :บริษัท เอสพี พรินต์ติ้งกรุ๊ป จำกัด,๒๕๔๐.

_____ . **สถาปัตยกรรมในประเทศไทย**. กรุงเทพฯ ฯ : โอเดียนสโตร์, ๒๕๑๖.

_____ . **ความเป็นมาของสถาปัตยกรรมในสยามประเทศ**. กรุงเทพฯ ฯ : ศูนย์การพิมพ์พลชัย,
 ๒๕๒๙.

นคร พันธุ์ณรงค์. **ประวัติศาสตร์ไทยสมัยสุโขทัย**.กรุงเทพฯ ฯ : โรงพิมพ์ไทยวัฒนาพานิช, ๒๕๒๘.

บรรจบ บรรณรุจิ.**พุทธประวัติ:ประสูติ ตรัสรู้**.กรุงเทพฯ ฯ : โรงพิมพ์มหาจุฬาลงกรณราชวิทยาลัย,
 ๒๕๔๖.

ประเสริฐ ฉ นคร ศ.ดร.. **ประวัติศาสตร์เบ็ดเตล็ด รวมบทนิพนธ์ “ เสาหลักทางวิชาการ ”**
ของศาสตราจารย์ ดร. ประเสริฐ ฉ นคร. กรุงเทพฯ ฯ : สำนักพิมพ์มติชน, ๒๕๔๙.

_____ . **รวมบทความวิชาการด้านจารึกและเอกสารโบราณเนื่องในวาระฉลองอายุครบ ๘๐ ปี**
ศาสตราจารย์ ดร. ประเสริฐ ฉ นคร. กรุงเทพฯ ฯ : บริษัทพิฆเนศ พรินต์ติ้ง เซ็นเตอร์
 จำกัด, ๒๕๔๒.

ประเสริฐอักษรนิติ์,หลวง.**พระราชพงศาวดารกรุงเก่า : ประวัติศาสตร์สยาม**.นนทบุรี :โรงพิมพ์
 พี เค, ๒๕๔๔.

ปรีชา นุ่นสุข. **ศิลปะศรีลังกา**. กรุงเทพฯ ฯ : ด้านสุทธาการพิมพ์, ๒๕๔๑.

ปิยนาด (นิโคธธา) บุญนาค. **ประวัติศาสตร์และอารยธรรมของศรีลังกาสมัยโบราณถึงสมัย**
ก่อนอาณานิคมและความสัมพันธ์ทางวัฒนธรรมระหว่างศรีลังกากับไทย.

กรุงเทพฯ ฯ : สำนักพิมพ์จุฬาลงกรณ์มหาวิทยาลัย, ๒๕๓๔.

พระจักรพรรดิพงศ์ (จาด). **พระราชพงศาวดารกรุงศรีอยุธยาเล่ม ๑ ฉบับพระจักรพรรดิพงศ์**
(จาด) . พระนคร : ศึกษาภัณฑ์พาณิชย์, ๒๕๐๔.

พระธรรมปิฎก.(ประยุทธ์ ปยุตฺโต).**จารึกอโศก**.กรุงเทพฯ ฯ : สำนักพิมพ์มูลนิธิโกมลคีมทอง,๒๕๒๗.

_____ . **ไตรภูมิพระร่วงอิทธิพลต่อสังคมไทย**. พิมพ์ครั้งที่ ๔. กรุงเทพฯ ฯ : สำนักพิมพ์มูลนิธิ
 โกมลคีมทอง, ๒๕๒๗.

_____ . **พจนานุกรมพุทธศาสน์ ฉบับประมวลศัพท์**. พิมพ์ครั้งที่ ๙. กรุงเทพฯ : โรงพิมพ์
 มหาจุฬาลงกรณราชวิทยาลัย, ๒๕๔๓.

_____ . **พจนานุกรมพุทธศาสตร์ ฉบับประมวลธรรม**. พิมพ์ครั้งที่ ๙. กรุงเทพฯ : โรงพิมพ์
 มหาจุฬาลงกรณราชวิทยาลัย, ๒๕๔๓.

พระมหาวิโรจน์ ธมฺมวิโร. **ประวัติวัดราชประดิษฐ์สถิตมหาสีมาราม ราชวรวิหาร**. กรุงเทพฯ :
 โรงพิมพ์กรมแผนที่ทหาร, ๒๕๔๕.

พระมหาสมจินต์ สุมมาปัญญา. **พระพุทธศาสนamahayanในอินเดีย พัฒนาการ และ
 สวรรค์ธรรม**. กรุงเทพฯ : โรงพิมพ์มหาจุฬาลงกรณราชวิทยาลัย, ๒๕๔๓.

_____ . **พุทธปรัชญา สาระ และพัฒนาการ**. กรุงเทพฯ : โรงพิมพ์มหาจุฬาลงกรณ
 ราชวิทยาลัย, ๒๕๔๔.

พระวาจิสสรเถระ. **พระคัมภีร์ฎปวงศ์**. กรุงเทพฯ : มปท., ๒๕๑๑.

พระอุตรคณาธิการ (ชวินทร์ สระคำ). **ประวัติศาสตร์พุทธศาสนาในอินเดีย**. กรุงเทพฯ : พิมพ์
 ครั้งที่ ๘. กรุงเทพฯ : โรงพิมพ์มหาจุฬาลงกรณราชวิทยาลัย, ๒๕๓๘.

มหาจุฬาลงกรณราชวิทยาลัย. **พุทธศาสนาในเอเชีย**. กรุงเทพฯ : กรุงเทพมหานครพิมพ์, ๒๕๑๕.

ราชบัณฑิตยสถาน. **พจนานุกรมฉบับราชบัณฑิตยสถานพ.ศ. ๒๕๔๒**. กรุงเทพฯ : นามมีบุ๊ค
 พลัปลิเคชัน, ๒๕๔๖.

วรรณภา ณ สงขลา. **จิตรกรรมไทยประเพณี ชุดที่๑ เล่มที่๓ จิตรกรรมสมัยอยุธยา**. กรุงเทพฯ
 : บริษัท อมรินทร์ พริ้นติ้ง กรุ๊ป จำกัด, ๒๕๓๕.

วัดบวรนิเวศวิหาร. **ตำนานวัดบวรนิเวศวิหาร**. กรุงเทพฯ : โรงพิมพ์การศาสนา, ๒๕๔๖.

วิจิตรวาทการ, พลตรีหลวง. **ของดีในอินเดีย**. พิมพ์ครั้งที่ ๔ กรุงเทพฯ : บริษัทสารมวลชน จำกัด,
 ๒๕๓๓.

ศรีศักร วัลลิโภดม. **ความหมายของพระบรมธาตุในอารยธรรมสยามประเทศ**. พิมพ์ครั้งที่ ๓.
 กรุงเทพฯ : ด้านสุทธาการพิมพ์, ๒๕๔๖.

ส. ศิวรักษ์. **ความเข้าใจในเรื่องพระเจ้าอโศก และอโศกาวทาน**. พิมพ์ครั้งที่ ๓. กรุงเทพฯ :
 เรือนแก้วการพิมพ์, ๒๕๔๗.

สงวน รอดบุญ. **พุทธศิลปะสุโขทัย**. พิมพ์ครั้งที่ ๒. กรุงเทพฯ : โอ. เอส. พริ้นติ้ง เฮ้าส์, ๒๕๓๓.

สมคิด จิระทัศนกุล. **วัดพุทธศาสนสถาปัตยกรรมไทย**. กรุงเทพฯ : โรงพิมพ์มหาวิทยาลัย
 ธรรมศาสตร์, ๒๕๔๕.

สุภาพพรรณ ณ บางช้าง, รศ.ดร.. **ขบถธรรมเนียมประเพณี : ความเชื่อและแนวการปฏิบัติ
ในสมัยสุโขทัยถึงสมัยอยุธยาตอนกลาง.** กรุงเทพฯ : โครงการเผยแพร่งานวิจัย
จุฬาลงกรณ์มหาวิทยาลัย, ๒๕๓๕.

เสถียร โพธิ์นันทะ. **ประวัติศาสตร์พระพุทธศาสนา ฉบับมุขปาฐะ ภาค ๑.** กรุงเทพฯ : โรงพิมพ์
มหามกุฏราชวิทยาลัย, ๒๕๓๙.

_____. **ประวัติศาสตร์พระพุทธศาสนา ฉบับมุขปาฐะ ภาค ๒.** กรุงเทพฯ : โรงพิมพ์
มหามกุฏราชวิทยาลัย, ๒๕๔๐.

เสนอ นิลเดช. **ประวัติศาสตร์สถาปัตยกรรมไทย.** พิมพ์ครั้งที่ ๒. กรุงเทพฯ : โรงพิมพ์
มหาวิทยาลัยธรรมศาสตร์, ๒๕๔๔.

_____. **ศิลปะสถาปัตยกรรมล้านนา.** กรุงเทพฯ : สำนักพิมพ์เมืองโบราณ, ๒๕๒๖.

อนุমানราชธน, พระยา. **เรื่องเจดีย์.** พระนคร : มปท, ๒๕๐๓.

อนุก ขำทอง, ป.ธ.๙. **พุทธวงศ์ ประวัติพระพุทธเจ้า ๒๕ พระองค์.** กรุงเทพฯ : โรงพิมพ์
การศาสนา, ๒๕๔๑.

เอเดรียน สนอดกราส, ดร.. **สัญลักษณ์แห่งพระสถูป.** กรุงเทพฯ : อมรินทร์วิชาการ, ๒๕๔๑.

(๒) บทความ :

เทพ สุขรัตน์. “**วัดมเหยงคณ์**”. ศิลปากร. ปีที่ ๕ เล่มที่ ๖ (๒๕๐๕) : ๓๑.

บริหารบุรีภัณฑ์, หลวง.. “**วัดพระศรีสรรเพชญ์**”. ศิลปากร. ปีที่ ๑ เล่มที่ ๑ (๒๕๐๐) : ๓๖.

จิรพัฒน์ ประพันธ์วิทยา, ผศ.ดร.. “**ปูราณะ**”. ไทย – ภารต. ปีที่ ๑๗ ฉบับที่ ๒๖ (๒๕๓๒) : ๖๘.

(๓) วิทยานิพนธ์

ประเสริฐ จันทน์หอม. “ วิวัฒนาการสถาปัตยกรรมเจดีย์ในสมัยสุโขทัย ”. **วิทยานิพนธ์
สถาปัตยกรรมศาสตร์มหาบัณฑิต.** บัณฑิตวิทยาลัย จุฬาลงกรณ์มหาวิทยาลัย,
๒๕๔๐.

พระมหาสมชาย ธีรภาโส (บุญเกลี้ยง), “การศึกษาวิเคราะห์ความเชื่อเรื่องพระบรมสารีริกธาตุ
ในสังคมไทย”. **วิทยานิพนธ์พุทธศาสตร์มหาบัณฑิต.** บัณฑิตวิทยาลัย มหาวิทยาลัย
มหาจุฬาลงกรณราชวิทยาลัย, ๒๕๔๖.

รัฐสุภา ฤทธิศร. “การศึกษาพัฒนาการของเจดีย์ล้านนา”. **วิทยานิพนธ์ศิลปศาสตร์มหาบัณฑิต.**
บัณฑิตวิทยาลัย มหาวิทยาลัยศิลปากร, ๒๕๔๑.

ละเอียด วิสุทธิแพทย์. “ช้างในวรรณคดีสันสกฤตและวรรณคดีบาลี”. **วิทยานิพนธ์อักษรศาสตร์
มหาบัณฑิต** . บัณฑิตวิทยาลัย จุฬาลงกรณ์มหาวิทยาลัย, ๒๕๒๒.

วิโรจน์ ชีวสุทธาวร. “ การศึกษารูปแบบสถาปัตยกรรมสุโขทัย กรณีศึกษาวัดมหาธาตุ ตำบล
เมืองเก่า จังหวัดสุโขทัย ”. **วิทยานิพนธ์ศิลปศาสตรมหาบัณฑิต**. บัณฑิตวิทยาลัย
มหาวิทยาลัยศิลปากร, ๒๕๔๕.

สถาพร อรุณวิลาส. “คติความเชื่อพุทธศาสนาแบบลังกากับวิถีชีวิตชุมชนเมืองสุโขทัย-ศรีสัชนาลัย”.
วิทยานิพนธ์อักษรศาสตร์มหาบัณฑิต. บัณฑิตวิทยาลัย จุฬาลงกรณ์มหาวิทยาลัย,
๒๕๓๙.

สุภาพรรณ ณ บางช้าง. “ พุทธศาสนาในสมัยสุโขทัย”. **วิทยานิพนธ์อักษรศาสตร์มหาบัณฑิต**.
บัณฑิตวิทยาลัย จุฬาลงกรณ์มหาวิทยาลัย, ๒๕๑๘.

๒. ภาษาอังกฤษ :

Edward, Conze. **Buddhist Thought in india**. London : George Alen & Union Ltd,1962.

Geiger, Wilhelm. **The Mahavamsa or The great chronicle of Ceylon**. London : Oxford
University Press, 1929.

Herbert, Keuneman. **Insight Guides Sri Lanka**. Singapore : Hofer Press. Ltd,1991.

J.P.h. , Vogel. **Buddhist Art in India, Ceylon and Java**. New Delhi : Oriental Book
Reprint Coporation, 1977.

(Km.)Sushila,Pant.**TheOrigin And Development of Stupa Architecture in India**. Varannasi
: J.D. Bhattacharya for Bharata Manisha, 1976.

Longhurst, A.H. **The Story of the Stupa**. New Delhi : New Printindia (P) Ltd, 1997.

N.S. ,Ramaswami.**Indian Monument**, New Deli : Abhinav Pablications, 1979.

Rahula, Walpola. **History of Buddhism in Ceylon**. 3nd Ed. Dehiwala : The Buddhist
Cultural Center, 1993.

Robert, Knox. **Amaravati Buddhist Sculpture from the Great Stupa**.London : Adivision of
British Museum Publications Ltd, 1992.

Snodgrass, Adrian. **The Symbolism of The Stupa**. New York : Cornell University, 1985.

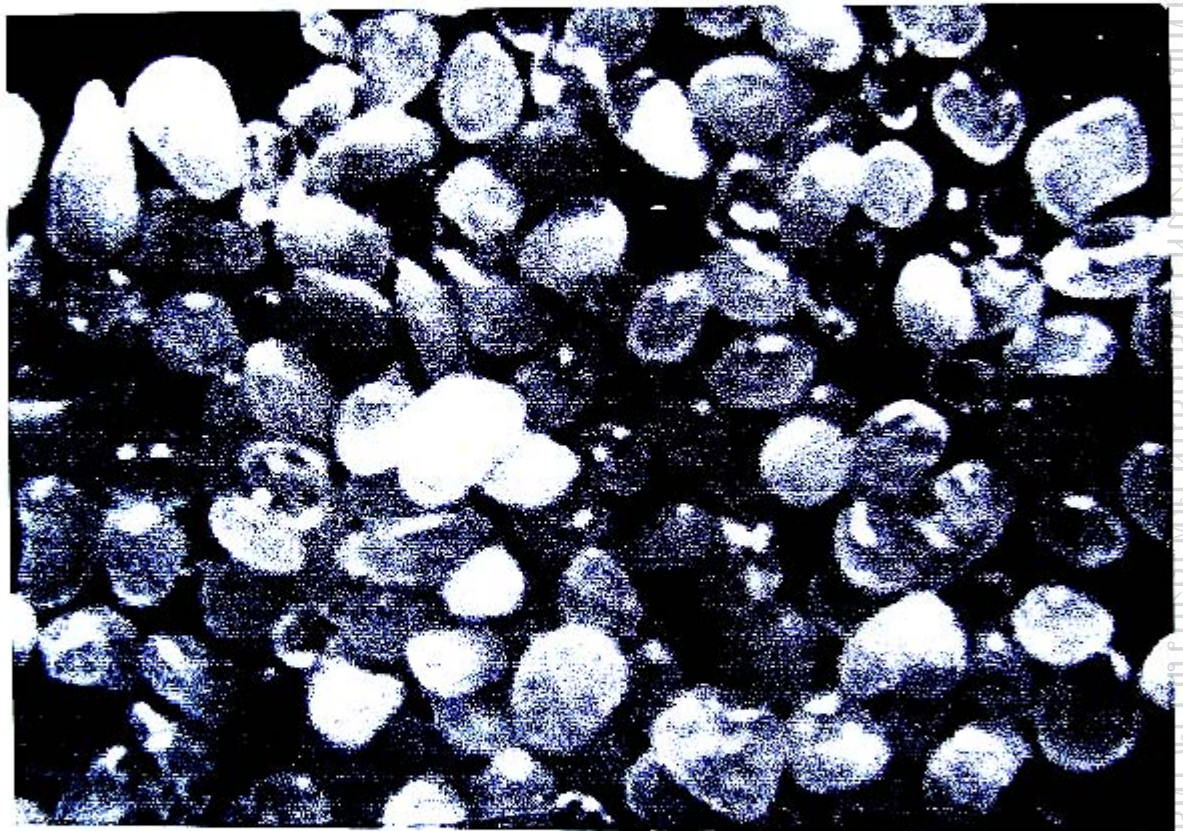

ภาพที่ ๑ พระบรมสารีริกธาตุ



ลิขสิทธิ์เป็นของมหาวิทยาลัยมหาจุฬาลงกรณราชวิทยาลัย

ภาพที่ ๒ พระพุทธรูปจัดเป็นอุเทสิกเจดีย์
 (ภาพถ่ายจากทิศตะวันออก พระพุทธสุวรรณมงคลมหามุนี วัดพิบูลทอง จังหวัดสิงห์บุรี) Page 2 of 33

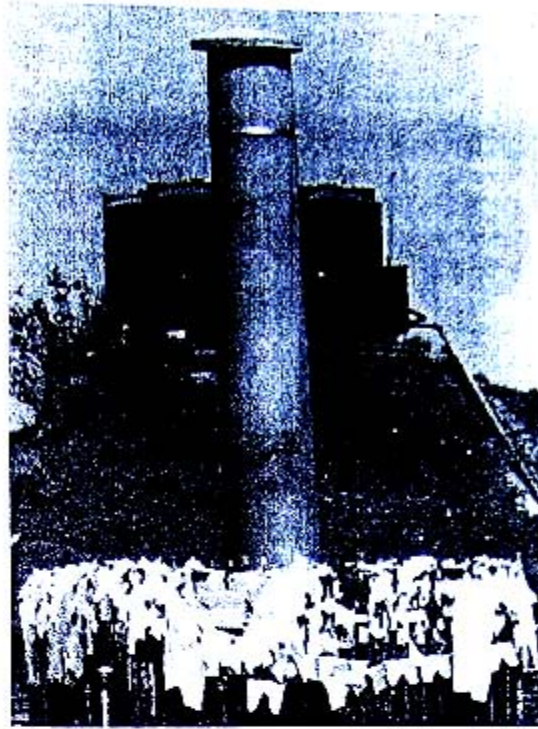

ภาพที่ ๓ สถานที่ประสูติ ลุมพินี ประเทศเนปาล

(ภาพจาก ประเวศ วะสี, ห้องแดนพุทธภูมิ, (กรุงเทพฯ : พิมพ์, ๒๕๔๘), หน้า ๑.)



ภาพที่ ๔ สถานที่ตรัสรู้ พุทธคยา ประเทศอินเดีย

(ภาพจาก ประเวศ วะสี, ห้องแดนพุทธภูมิ, หน้า ๑.)

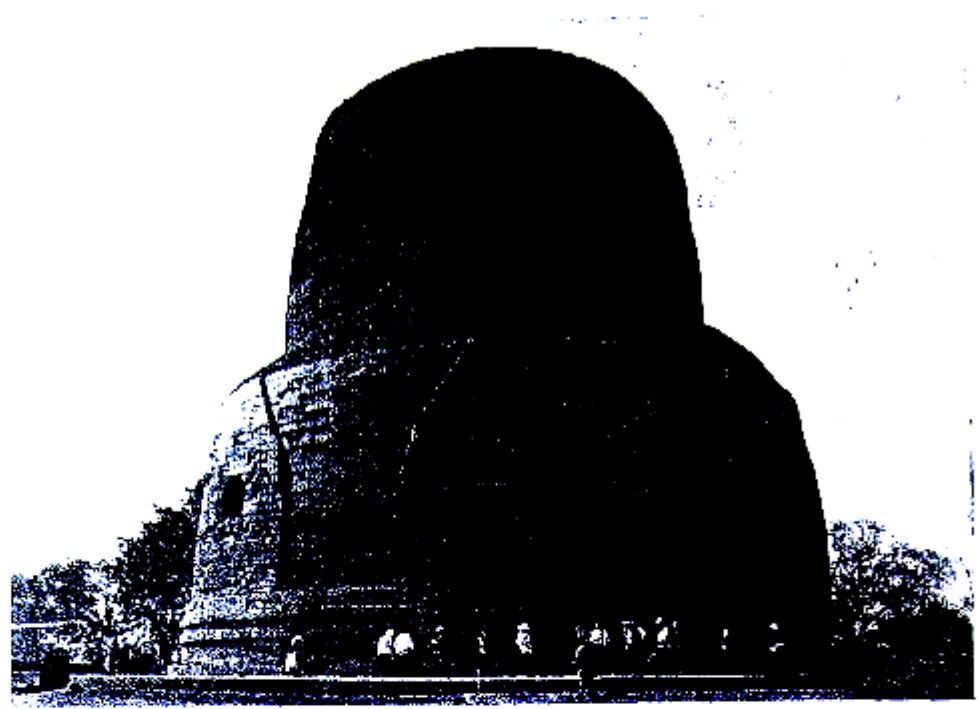

ภาพที่ ๕ สถานที่แสดงพระปฐมเทศนา สารนาถ ประเทศอินเดีย
(ภาพจาก ประเวศ วะสี, ท้องแดนพุทธภูมิ, หน้า ๓๘๙.)

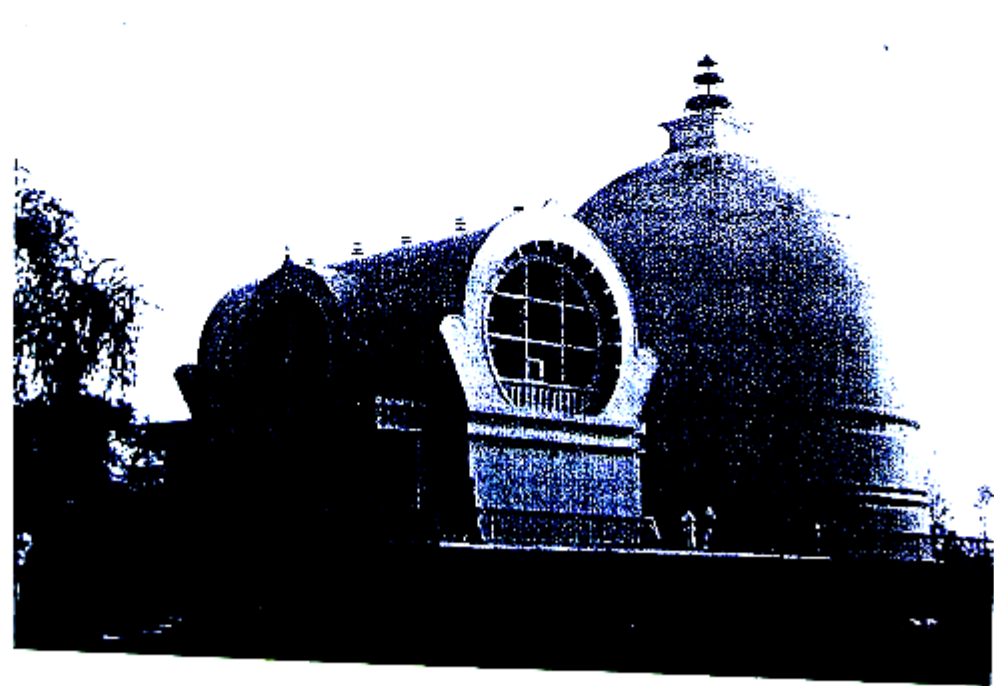

ภาพที่ ๖ สถานที่ปรินิพพาน กุสินารา ประเทศอินเดีย
(ภาพจาก ประเวศ วะสี, ท้องแดนพุทธภูมิ, หน้า ๔๕.)

ลิขสิทธิ์เป็นของมหาวิทยาลัยมหาจุฬาลงกรณราชวิทยาลัย



ภาพที่ ๗ เนินดินที่มีก้อนหินล้อมรอบ เป็นต้นแบบของสถูปเจดีย์

(ภาพจาก Longhurst, A.H., The Story of the Stupa, (New Delhi : New Printindia(P) Ltd, 1997),



ภาพที่ ๘ ภาพพระที่ใส่ใส่อัฐีก่อนนำไปบรรจุในห้องเก็บอัฐิใต้เนินดิน
(ภาพจาก Longhurst, A.H., The Story of the Stupa, p.67.)

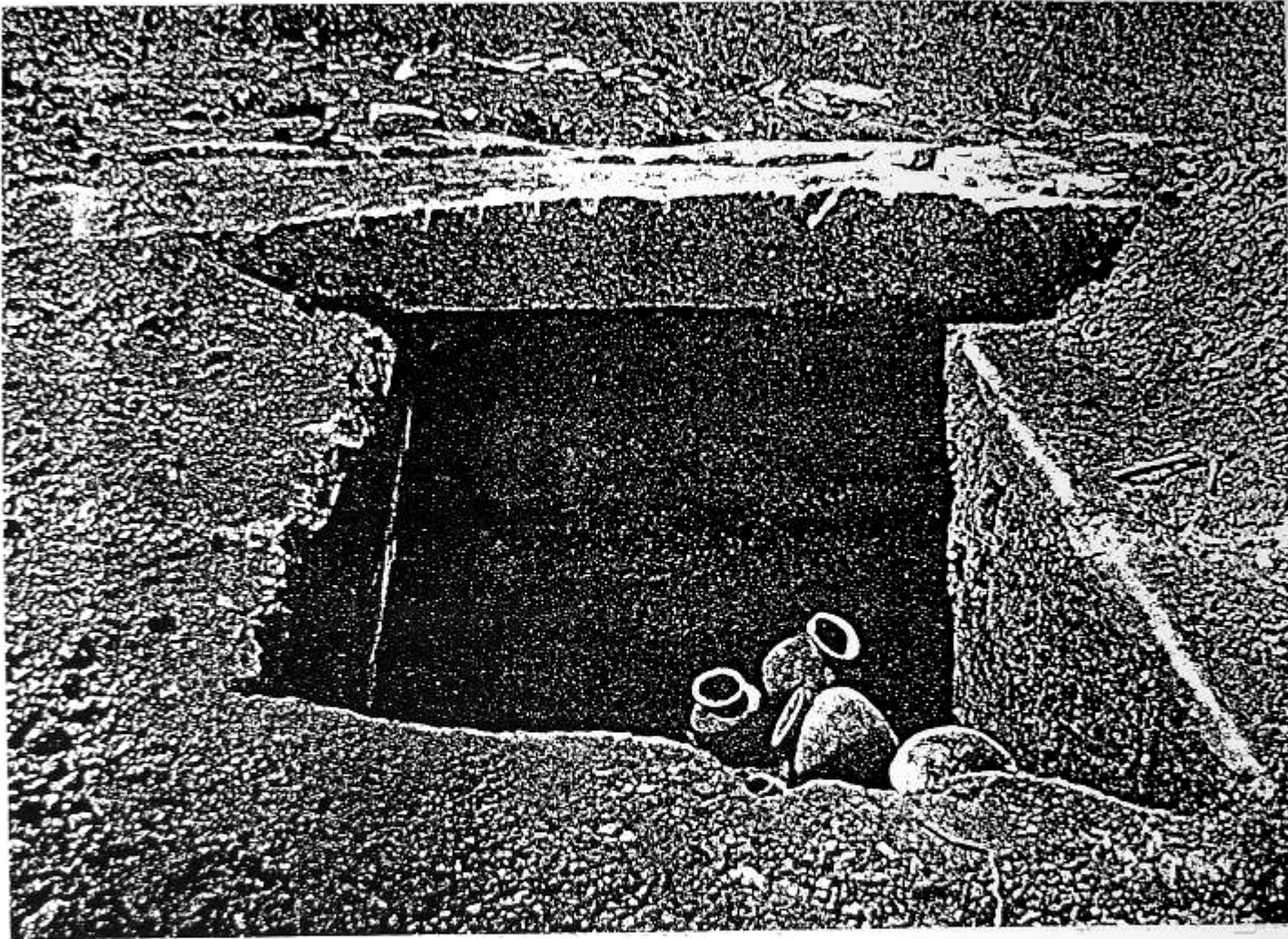

ภาพที่ ๙ ห้องเก็บอัฐิใต้เนินดิน

(ภาพจาก Longhurst, A.H., The Story of the Stupa, p.66.)

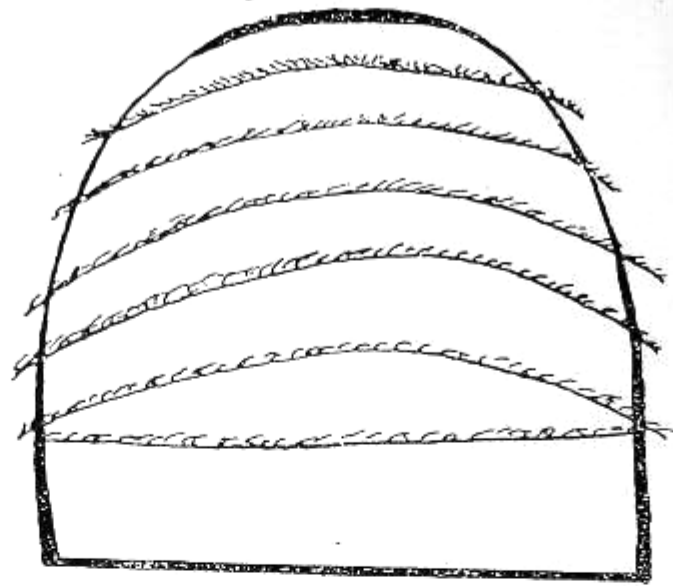

DOMICAL THATCHED GRANARY

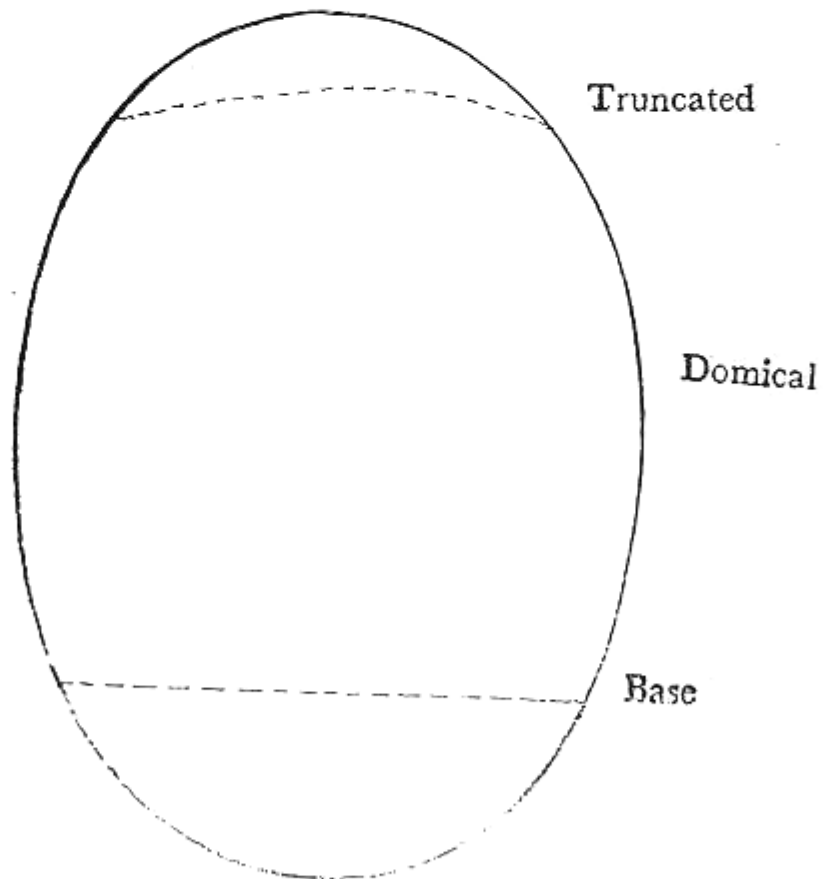

EGG SHAPE

ภาพที่ ๑๐ แสดงถึงแนวคิดรูปทรงของเจดีย์เปรียบได้กับไข่แห่งจักรวาล

(ภาพจาก (Km.)Sushila Pant, The Origin And Development of Stupa Architecture in India,

(Varannasi : J.D. Bhattacharya for Bharata Manisha, 1976) , p.224.)

ลิขสิทธิ์เป็นของมหาวิทยาลัยมหาจุฬาลงกรณราชวิทยาลัย



ภาพที่ ๑๑ พระนางมหายาตรงสูบินว่าข้างเผือกเข้าไปในพระครรภ์ ภาพสลัก
จากภารหุต

(ภาพจาก [Online], accessed 15 September 2006. Available from [http : // www. Stolaf.edu/](http://www.Stolaf.edu/))

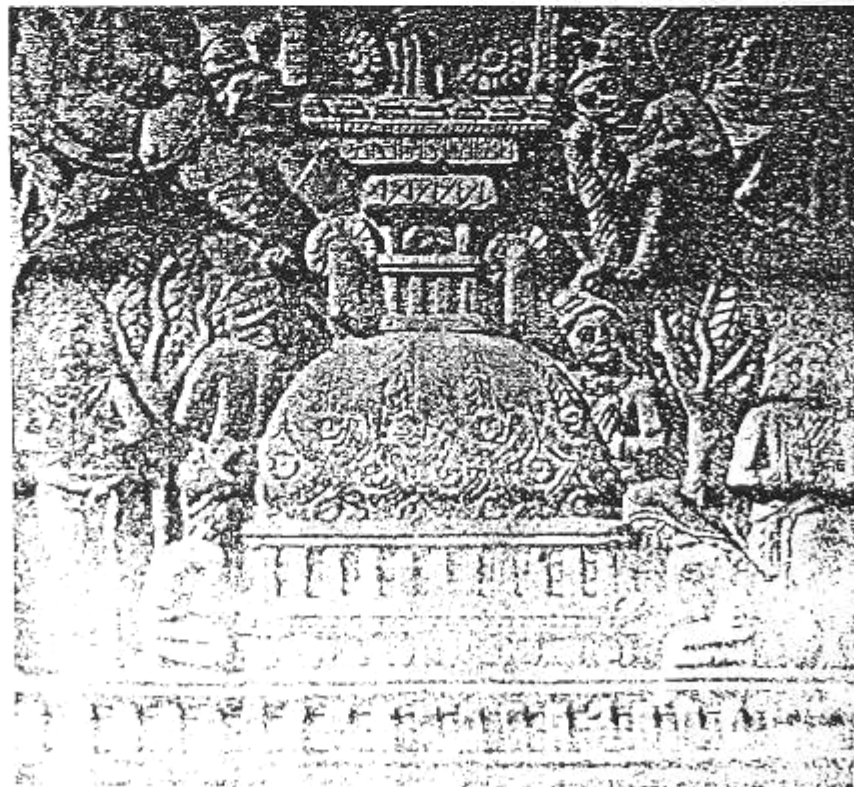

ภาพที่ ๑๒ รูปจำลองเจดีย์ที่ภารหุต ประเทศอินเดีย

(ภาพจาก (Km.)Sushila Pant, The Origin And Development of Stupa Architecture in India,

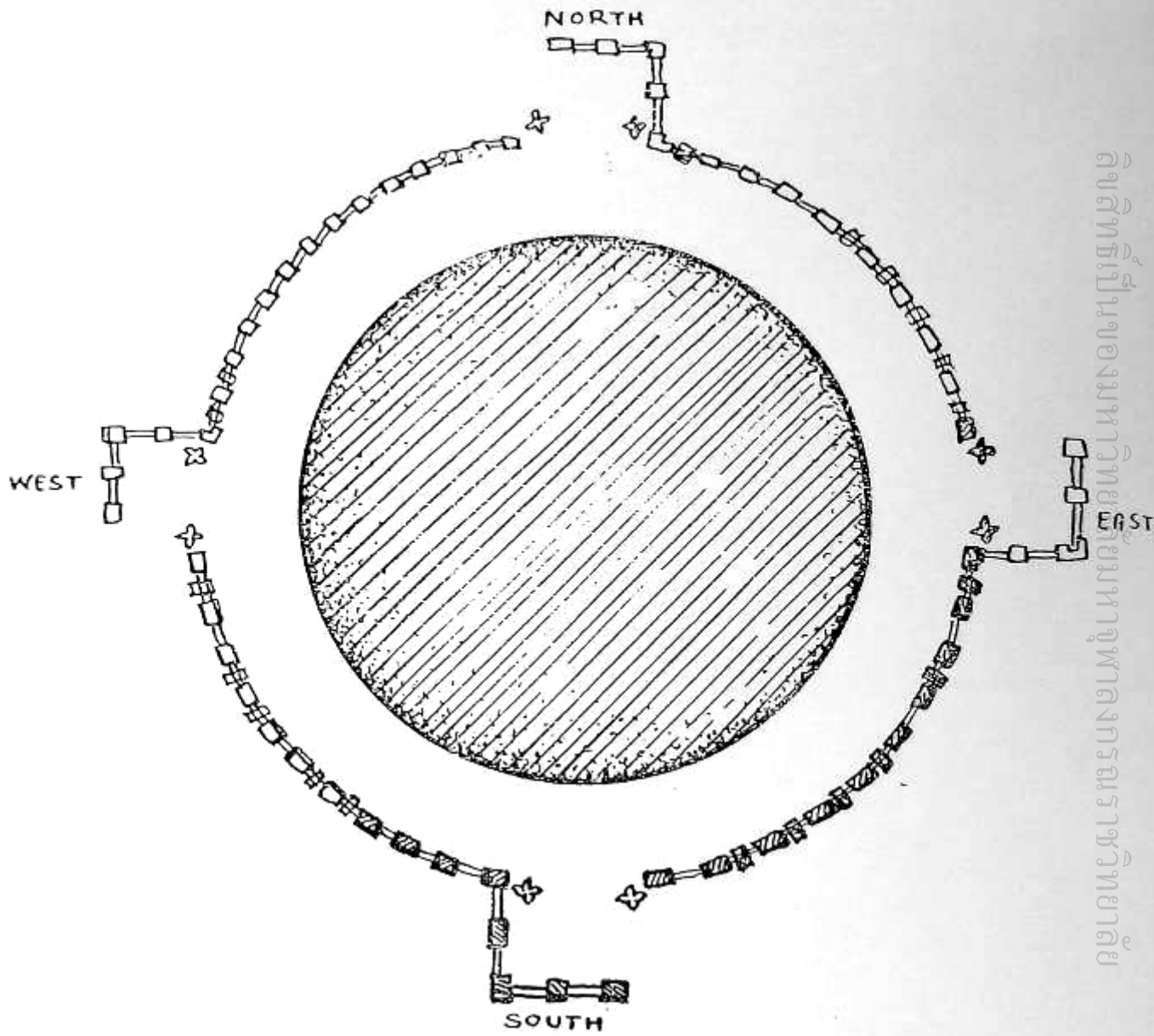

วิทยาลัยศิลปกรรมศาสตร์ มหาวิทยาลัยเทคโนโลยีพระจอมเกล้าธนบุรี

ภาพที่ ๑๓ ภาพผังพื้นของเจดีย์ที่ภารนุต มีซุ้มประตูทางเข้าเจดีย์ทั้ง ๔ ทิศ สันนิษฐานว่ามีแนวคิดการออกแบบมาจากเครื่องหมายสวัสดิกะ

(ภาพจาก (Km.)Sushila Pant, The Origin And Development of Stupa Architecture in India,



ภาพที่ ๑๔ ภาพแกะสลัก ชุ่มประตูของเจดีย์ที่สาญจี ประเทศอินเดีย

(ภาพจาก [Online], accessed 15 September 2006. Available from [http : // www.](http://www.Geocities.com/)

Geocities.com/)



ภาพที่ ๑๕ เจดีย์ที่สาญจี ประเทศอินเดีย

(ภาพจาก [Online], accessed 15 September 2006. Available from [http : // www.](http://www.Geocities.com/)

Geocities.com/)

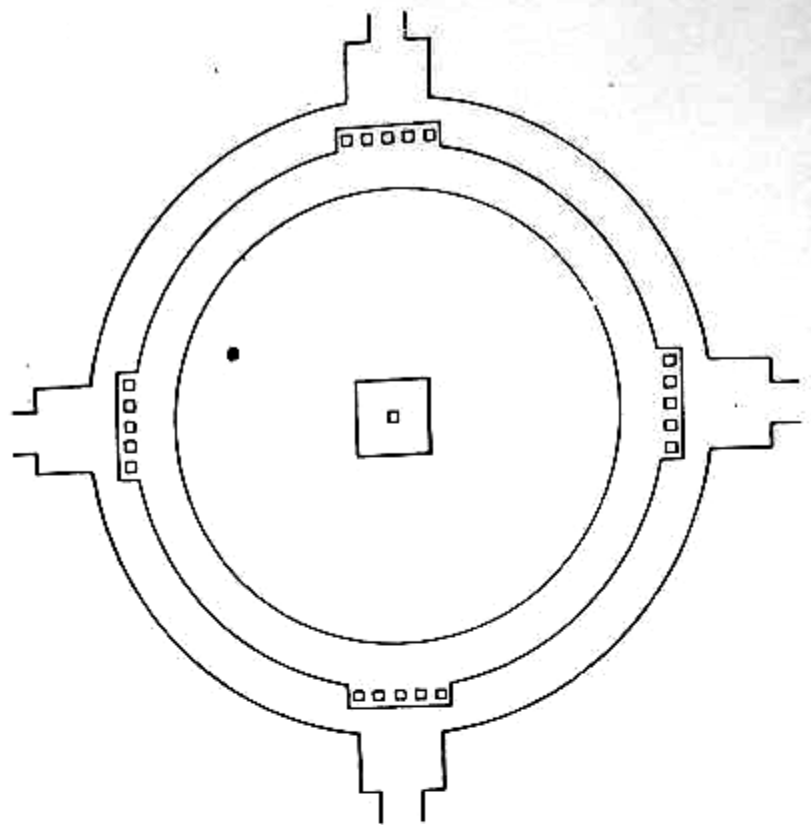

0 10 20 30m

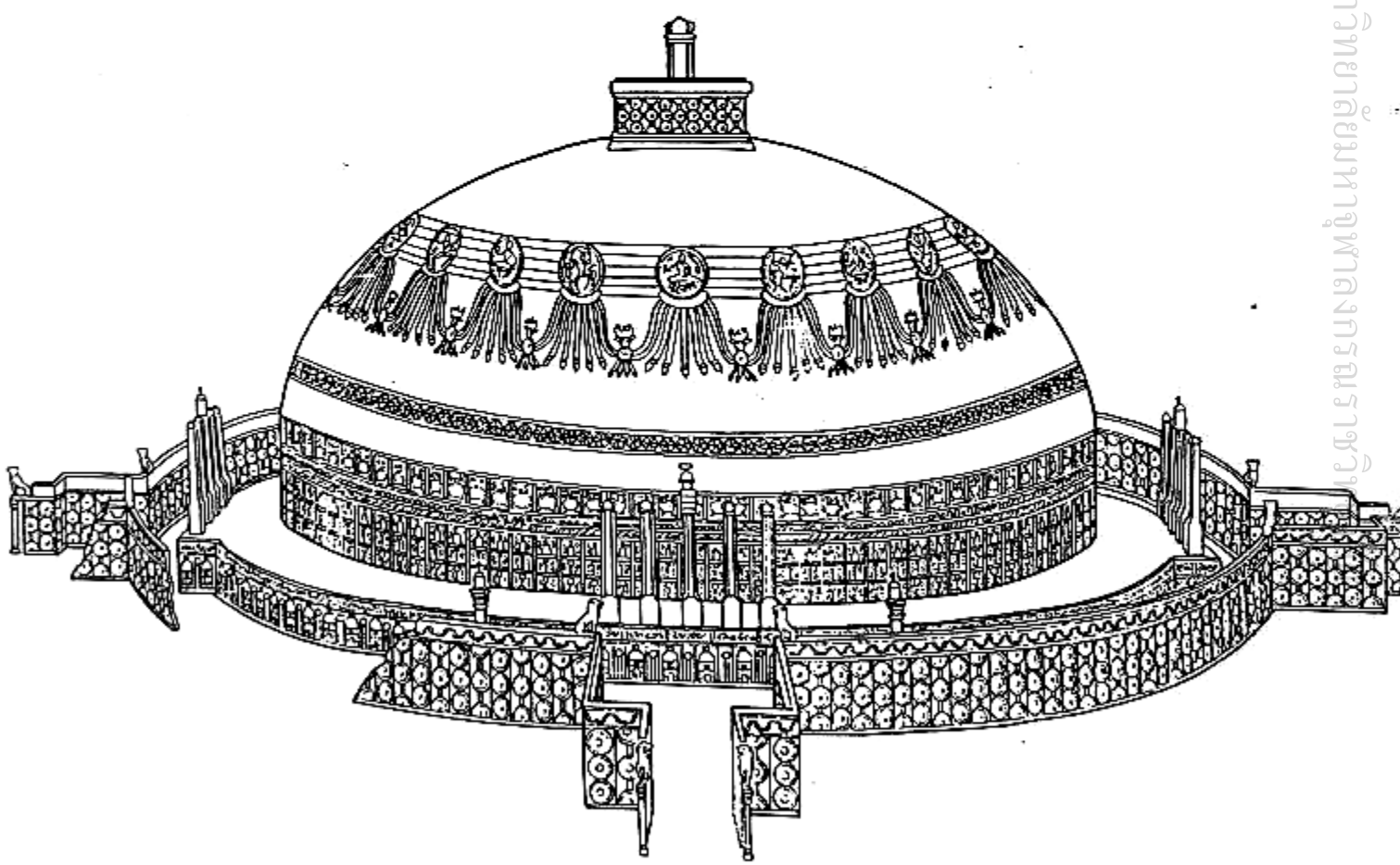

ภาพที่ ๑๖ ภาพจำลองเจดีย์อมราวตี ประเทศอินเดีย

(ภาพจาก Robert Knox, Amaravati Buddhist Sculpture from the Great Stupa, (London : Adivision of British Museum Publications Ltd, 1992) , p.24.)

ลิขสิทธิ์เป็นของมหาวิทยาลัยมหาจุฬาลงกรณราชบุรี



ภาพที่ ๑๗ ธรรมเมฆสถูป สารนาถ ประเทศอินเดีย
(ภาพจาก ประเวศ วะสี, ท่องแดนพุทธภูมิ, หน้า ๗๙.)

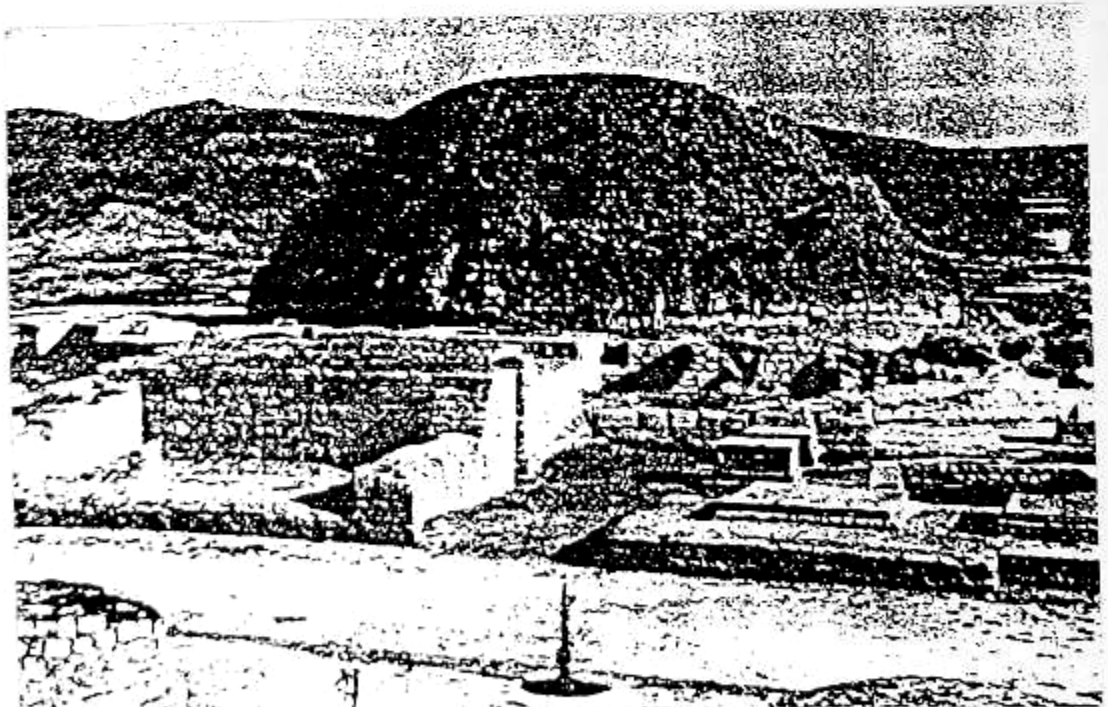

ภาพที่ ๑๘ เจดีย์ธรรมราชา ดักกคิลา ประเทศปากีสถาน

(ภาพจาก น. ณ ปากน้ำ, ความเป็นมาของสถูปเจดีย์ในสยามประเทศ, (กรุงเทพฯ : สำนักพิมพ์

โอเดียนสไตร, ๒๕๑๖), หน้า ๒.)

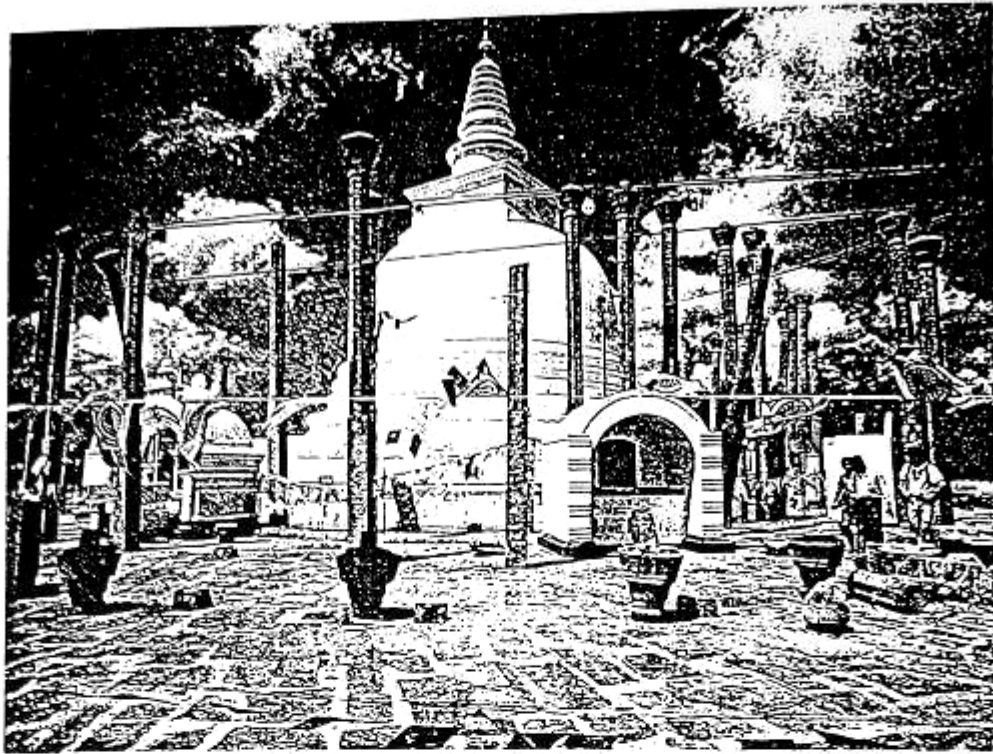

ภาพที่ ๑๙ เจดีย์อุปาราม เมืองอนนทประ ประเทศศรีลังกา

(ภาพจาก ปรีชา นุ่นสุข ,ศิลปะศรีลังกา ,(กรุงเทพ ฯ : ด้านสถาปัตยกรรมพิมพ์ ,๒๕๔๑) ,หน้า ๘๐.)

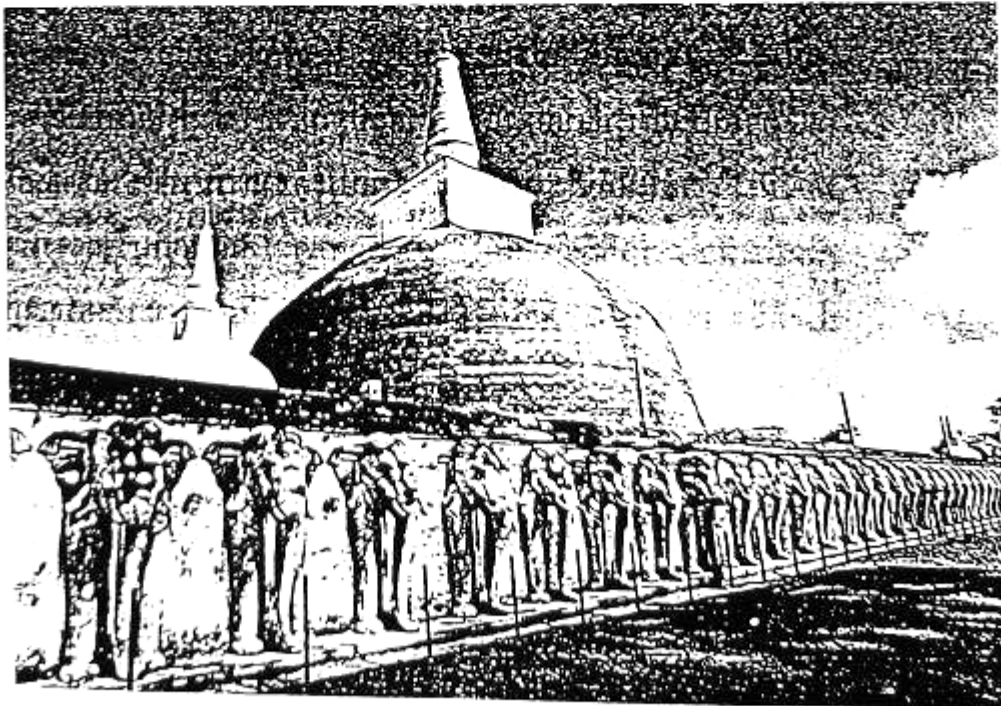

ภาพที่ ๒๐ เจดีย์วันเวลี เมืองอนนทประ ประเทศศรีลังกา

(ภาพจาก ปรีชา นุ่นสุข ,ศิลปะศรีลังกา,หน้า ๘๑.)



ภาพที่ ๒๑ เจดีย์เขตนาราม เมืองอนุราชปุระ ประเทศศรีลังกา
(ภาพจาก ปรีชา นุ่นสุข , ศิลปะศรีลังกา, หน้า ๘๓.)



ภาพที่ ๒๒ เจดีย์อภัยคีรี เมืองอนุราชปุระ ประเทศศรีลังกา
(ภาพจาก ปรีชา นุ่นสุข , ศิลปะศรีลังกา, หน้า ๘๓.)

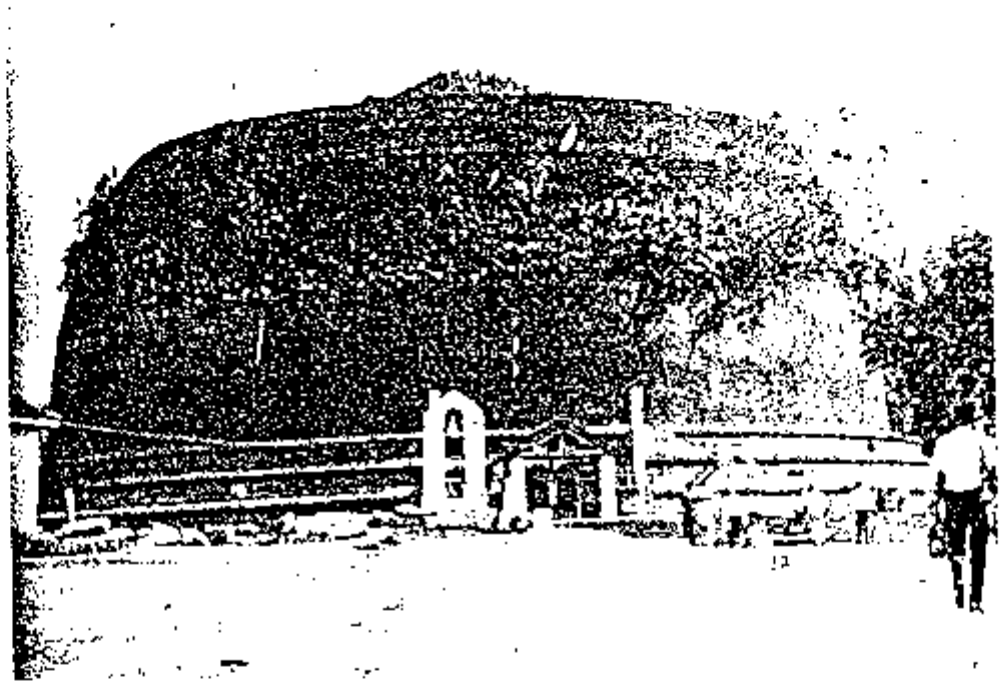

ภาพที่ ๒๓ เจดีย์มิริธวานิจ เมืองอนุราธปุระ ประเทศศรีลังกา

(ภาพจาก สุภัทรดิศ ดิศกุล,ม.จ., เที่ยวเมืองลังกา, (กรุงเทพฯ : ศึกษาภัณฑ์พาณิชย์, ๒๕๑๗),

หน้า ๒๑๕.)

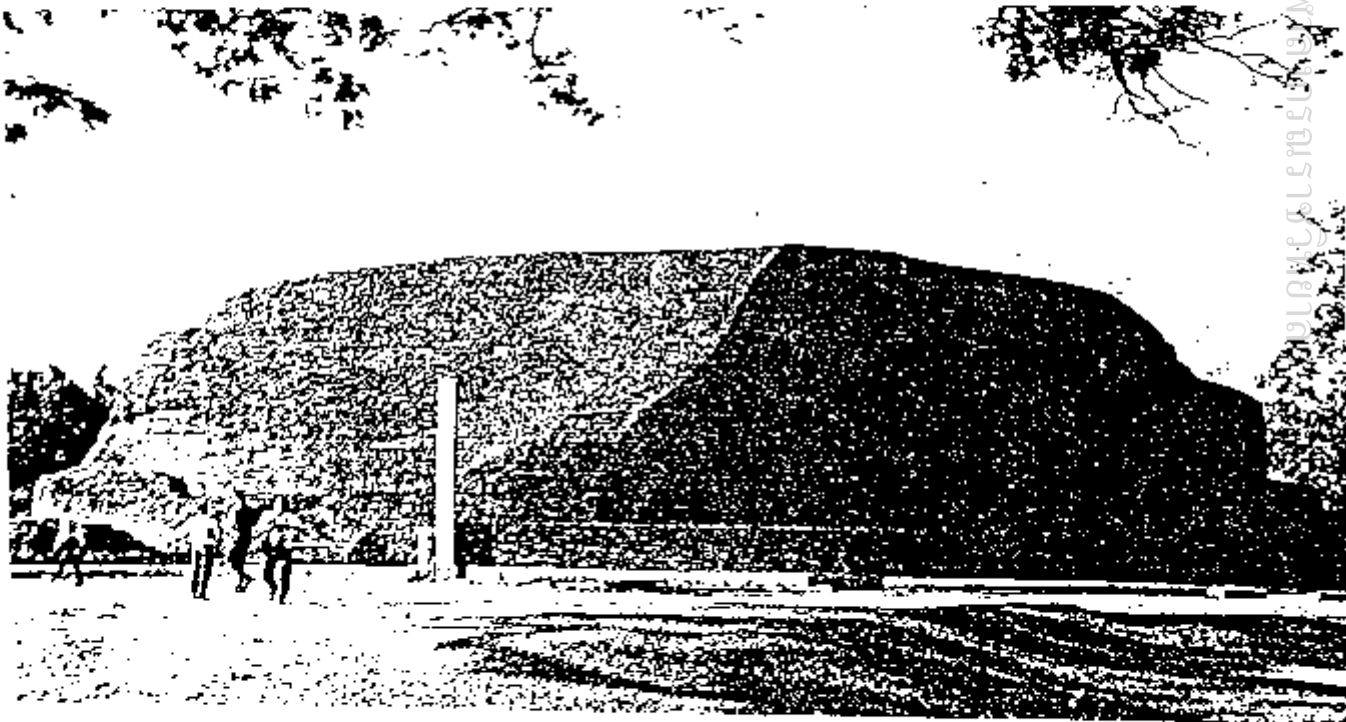

ภาพที่ ๒๔ เจดีย์ทักษิณ เมืองอนุราธปุระ ประเทศศรีลังกา,

(ภาพจาก สุภัทรดิศ ดิศกุล,ม.จ., เที่ยวเมืองลังกา, หน้า ๒๒๑.)

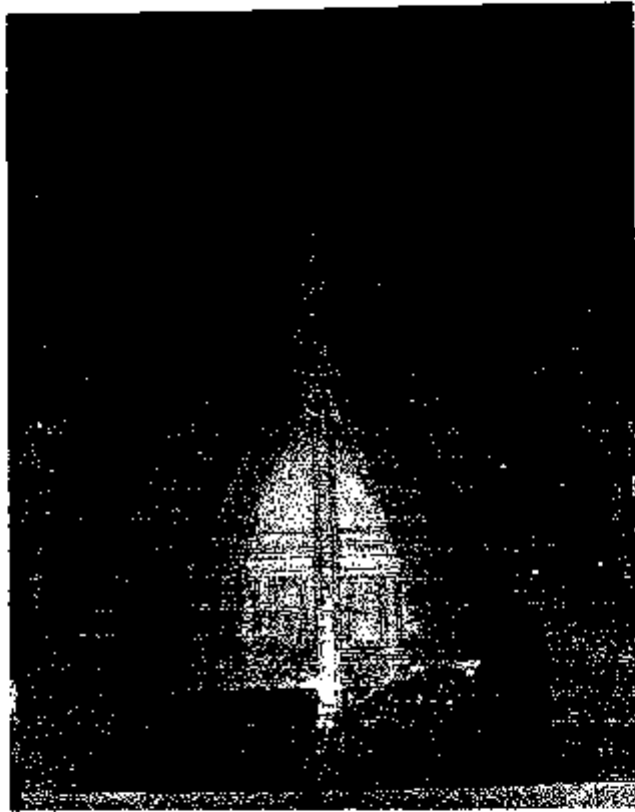

ภาพที่ ๒๕ ภาพแสดงการสร้างเจดีย์ทรงลังกาหรือทรงระฆังองค์ปัจจุบัน
องค์เดิมที่เป็นเจดีย์ทรงปราสาท
(ภาพถ่ายจากผนังด้านในวิหาร ข้างองค์พระปฐมเจดีย์)

ทับเจดีย์



ภาพที่ ๒๖ พระปฐมเจดีย์ จังหวัดนครปฐม
(ภาพถ่ายจากทิศเหนือ)

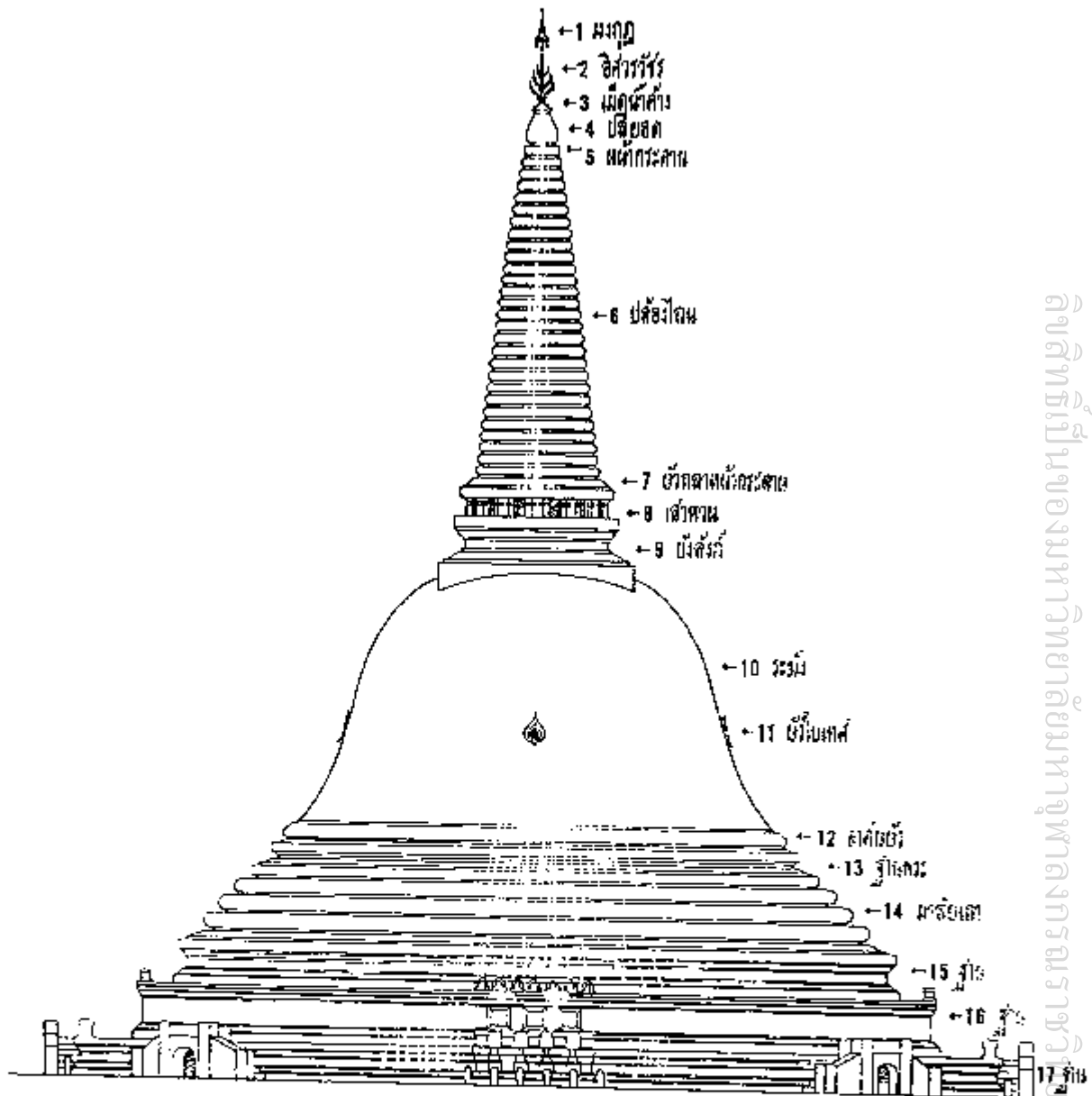

◇ องค์พระปฐมเจดีย์ ◇

—————

ภาพที่ ๒๗ ภาพอธิบายส่วนประกอบและชื่อเรียกส่วนต่าง ๆ ขององค์พระปฐมเจดีย์
(ภาพจาก กรมศิลปากร, จอมเจดีย์, (กรุงเทพมหานคร : บริษัทอมรินทร์พริ้นติ้งแอนด์พับลิชชิ่ง
จำกัด, ๒๕๓๓), หน้า ๒๕.



ภาพที่ ๒๘ พระประโทนเจดีย์ จังหวัดนครปฐม
(ภาพถ่ายจากทิศตะวันออก)



ภาพที่ ๒๙ ฐานพระประโทนเจดีย์ ตอนล่างเป็นรูปชั้นโอ
(ภาพถ่ายจากทิศตะวันตกเฉียงใต้)

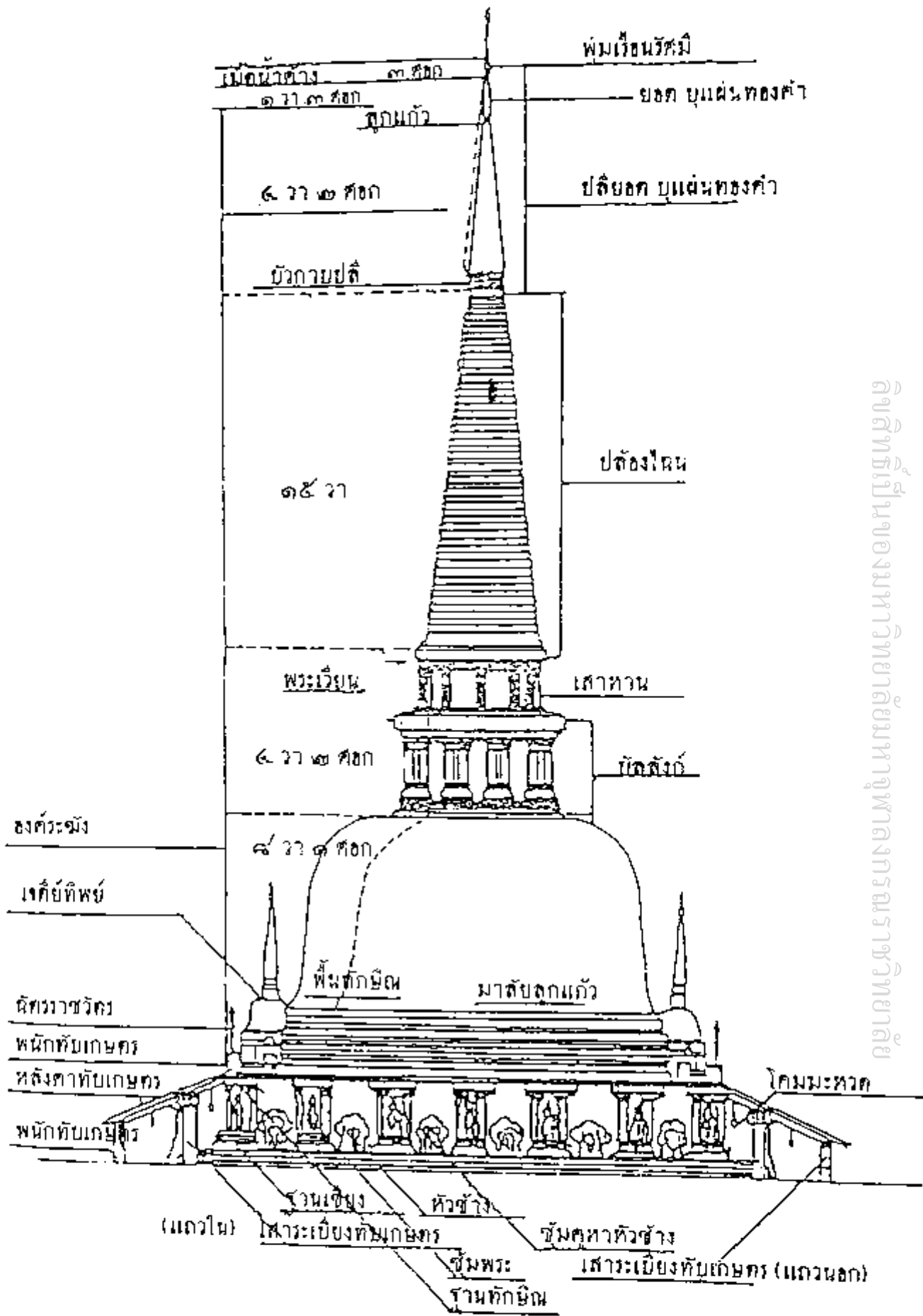

ลิขสิทธิ์เป็นของมหาวิทยาลัยมหาจุฬาลงกรณราชวิทยาลัย

ภาพที่ ๓๐ ภาพอธิบายส่วนประกอบและชื่อเรียกส่วนต่างๆขององค์พระบรมธาตุเจดีย์
จังหวัดนครศรีธรรมราช

(ภาพจาก กรมศิลปากร, จอมเจดีย์, หน้า ๑๗๗.)

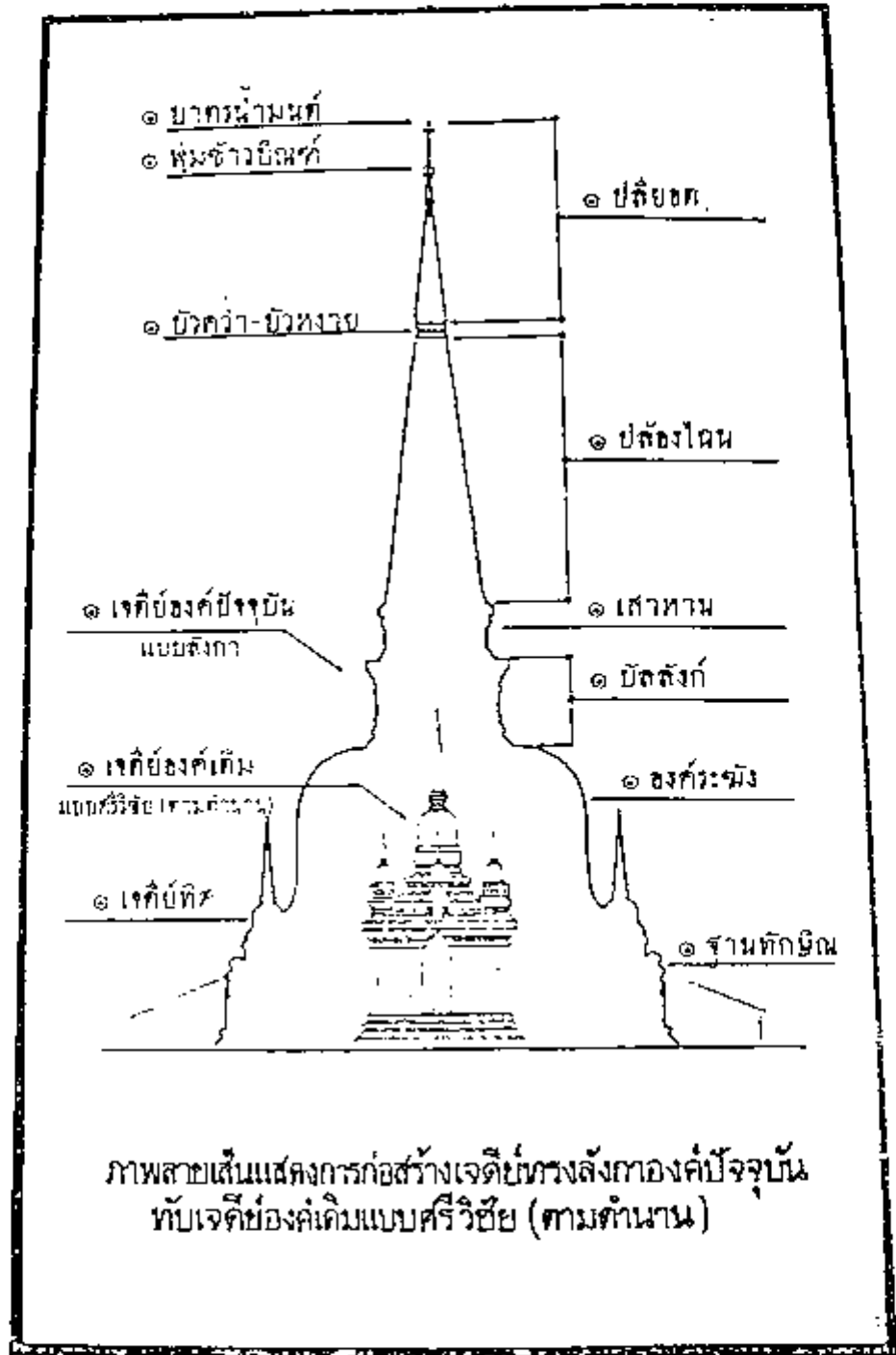

ภาพที่ ๓๑ ภาพแสดงการก่อสร้างเจดีย์ทรงลังกาหรือทรงระฆังองค์ปัจจุบัน ทับเจดีย์องค์เดิมที่เป็นศิลปะแบบศรีวิชัย พระบรมธาตุเจดีย์ จังหวัดนครศรีธรรมราช (ภาพจาก กรมศิลปากร, จอมเจดีย์, หน้า ๑๙๙.)

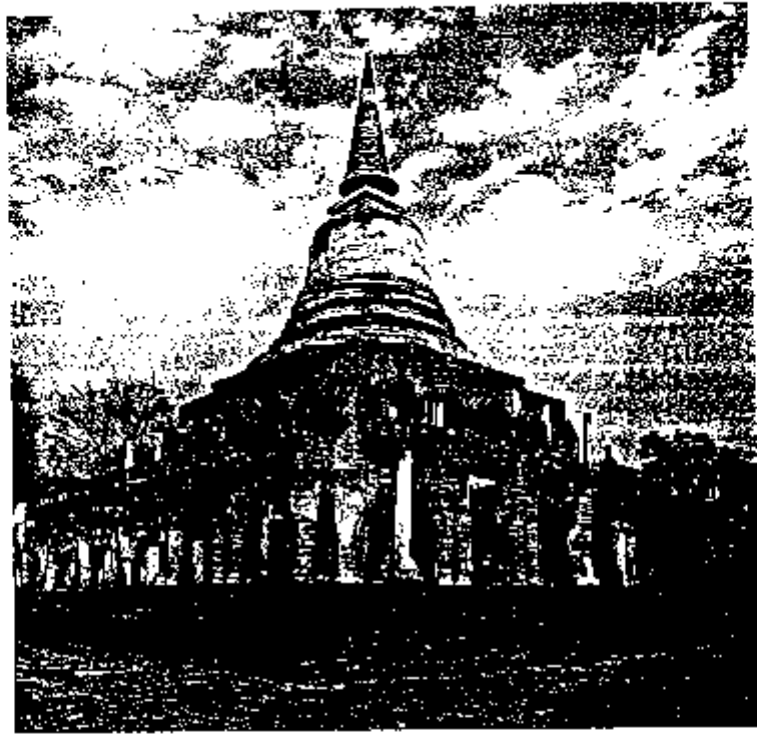

ภาพที่ ๓๒ เจดีย์วัดช้างล้อม จังหวัดสุโขทัย
(ภาพจาก กรมศิลปากร, จอมเจดีย์, หน้า ๒๐๘.)

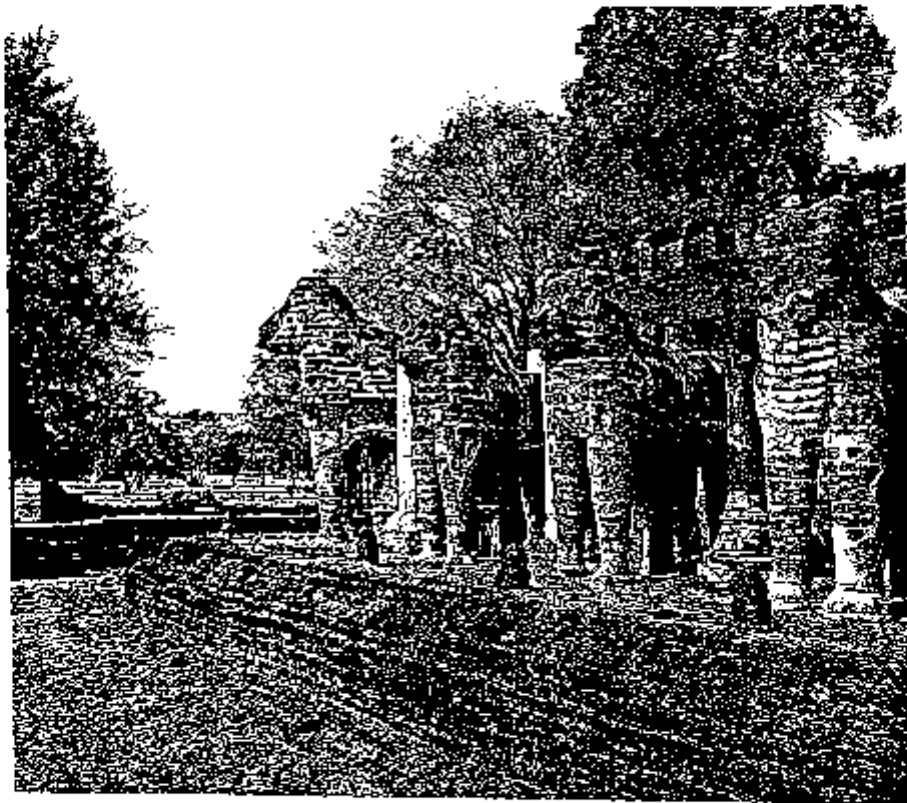

ภาพที่ ๓๓ ซ้ำงปูนปั้นรอบฐานเจดีย์ทั้ง ๔ ด้าน
(ภาพจาก กรมศิลปากร, จอมเจดีย์, หน้า ๒๑๕.)



ภาพที่ ๓๔ เจดีย์ทรงยอดดอกบัวตูม วัดเจดีย์เจ็ดแถว จังหวัดสุโขทัย
 (ภาพจาก สันติ เล็กสุขุม, เจดีย์สมัยสุโขทัยที่วัดเจดีย์เจ็ดแถว, (กรุงเทพฯ : โรงพิมพ์อักษรสัมพันธ์,
 ๒๕๓๓), หน้า ๓๖.)

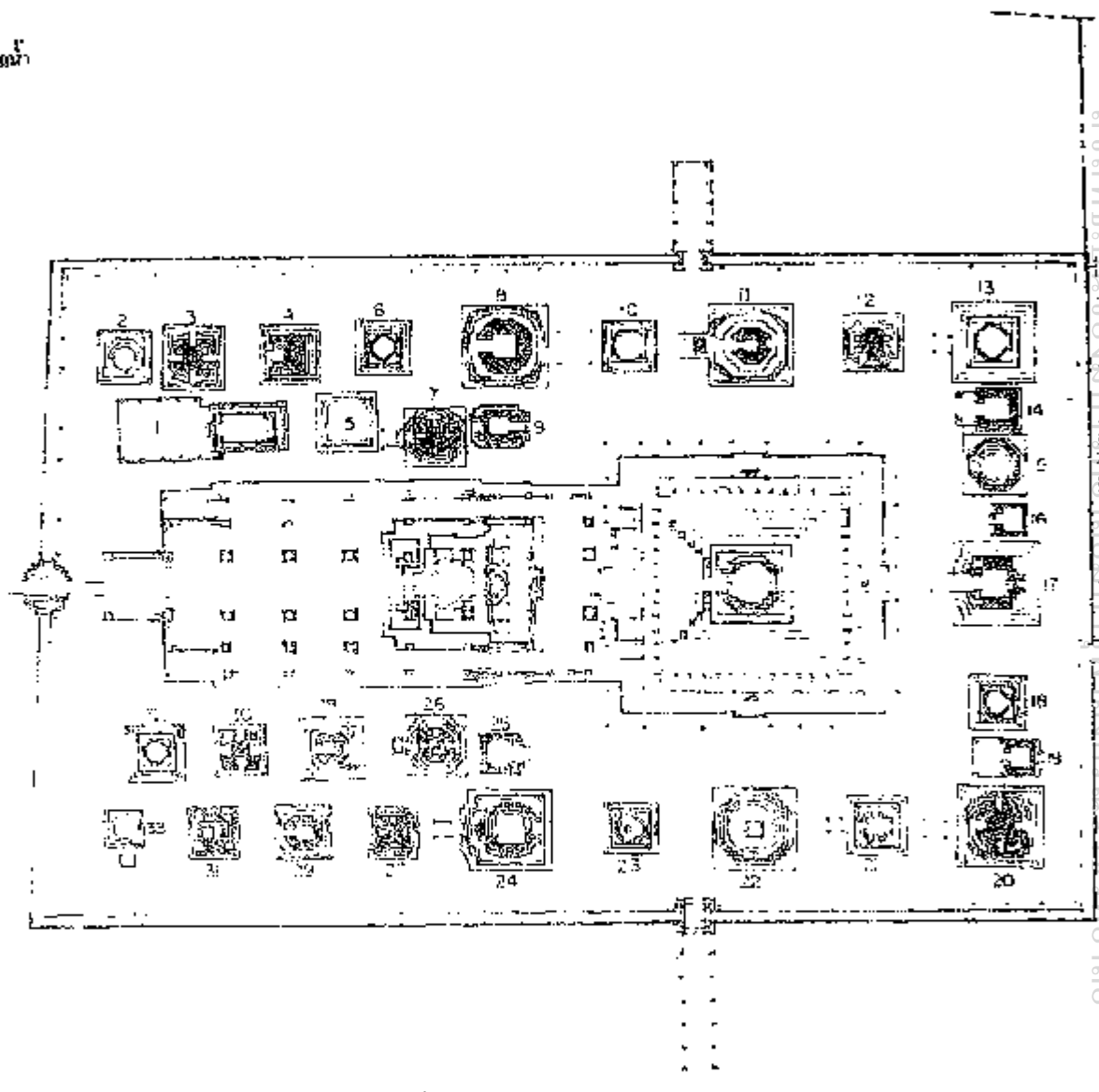

ลิขสิทธิ์เป็นของมหาวิทยาลัยเทคโนโลยีพระจอมเกล้าธนบุรี

ภาพที่ ๓๕ ผังบริเวณวัดเจดีย์เจ็ดแถว มีเจดีย์ประธานตั้งอยู่ตรงกลางและมีเจดีย์ขนาดเล็กล้อมรอบ

(ภาพจาก กรมศิลปากร, ทำเนียบโบราณสถานศรีล้านนาธิ.(กรุงเทพฯ : บริษัทสำนักพิมพ์ลมาพันธ์ จำกัด, ๒๕๓๕), หน้า ๓๔.)

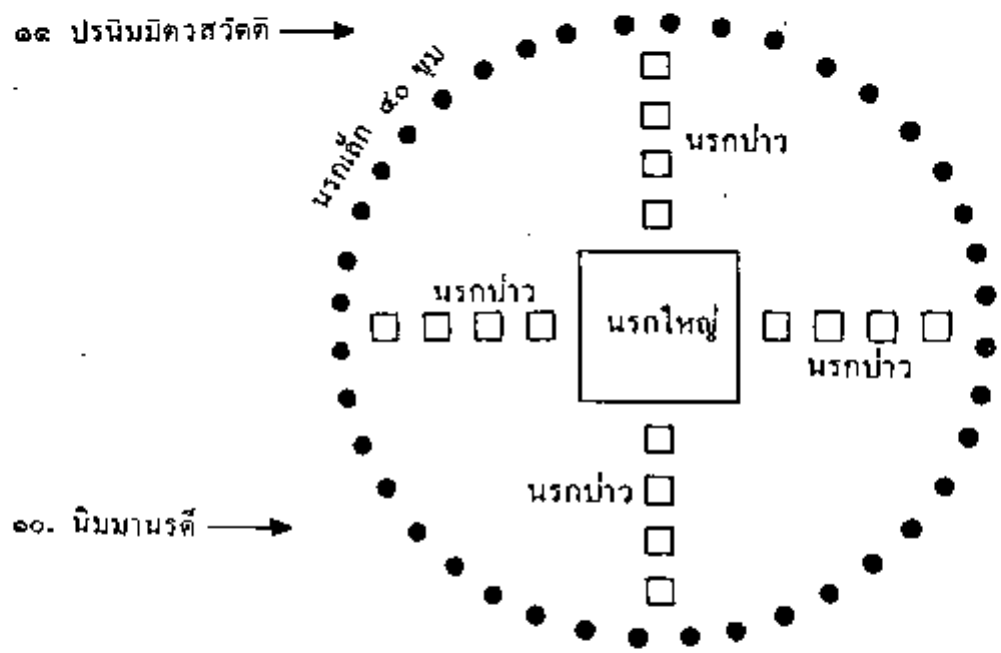

ขยายนรกใหญ่หนึ่งในแปลชุมนุมผู้ได้ชมพูทวีป มองจากด้านบน

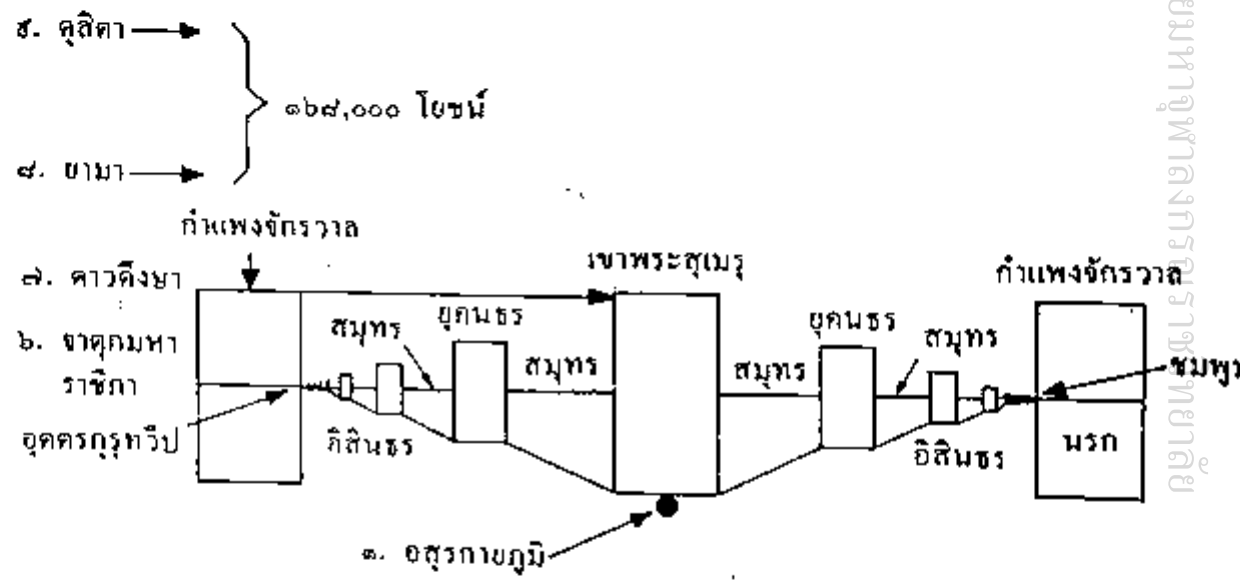

ภาพที่ ๓๖ ภาพแผนภูมิเกี่ยวกับไตรภูมิพระร่วง สันนิษฐานว่าเกี่ยวข้องกับแนวคิดการวางผังในวัดเจติยเจ็ดแถว จังหวัดสุโขทัย

(ภาพจาก ประเสริฐ ณ นคร, งานจารึกและประวัติศาสตร์ของ ศาสตราจารย์ ดร. ประเสริฐ ณ นคร, (นครปฐม : โรงพิมพ์ศูนย์ส่งเสริมและมีกอบรมการเกษตรแห่งชาติ มหาวิทยาลัยเกษตรศาสตร์ กิ่งบางเลน, ๒๕๓๔), หน้า ๑๘๓.)

ลิขสิทธิ์เป็นของมหาวิทยาลัยมหาจุฬาลงกรณราชวิทยาลัย

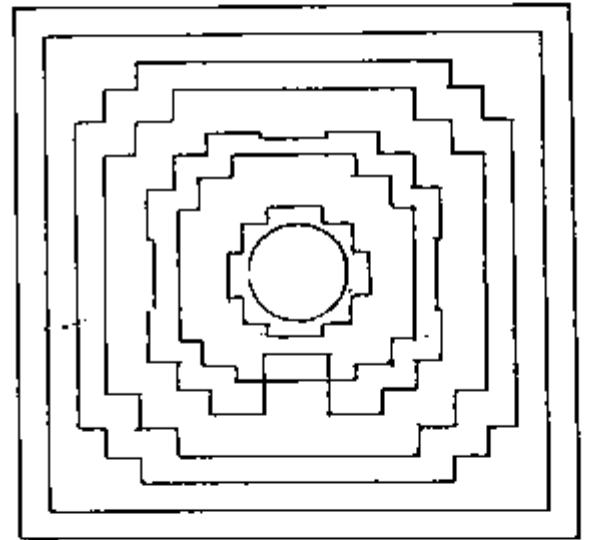
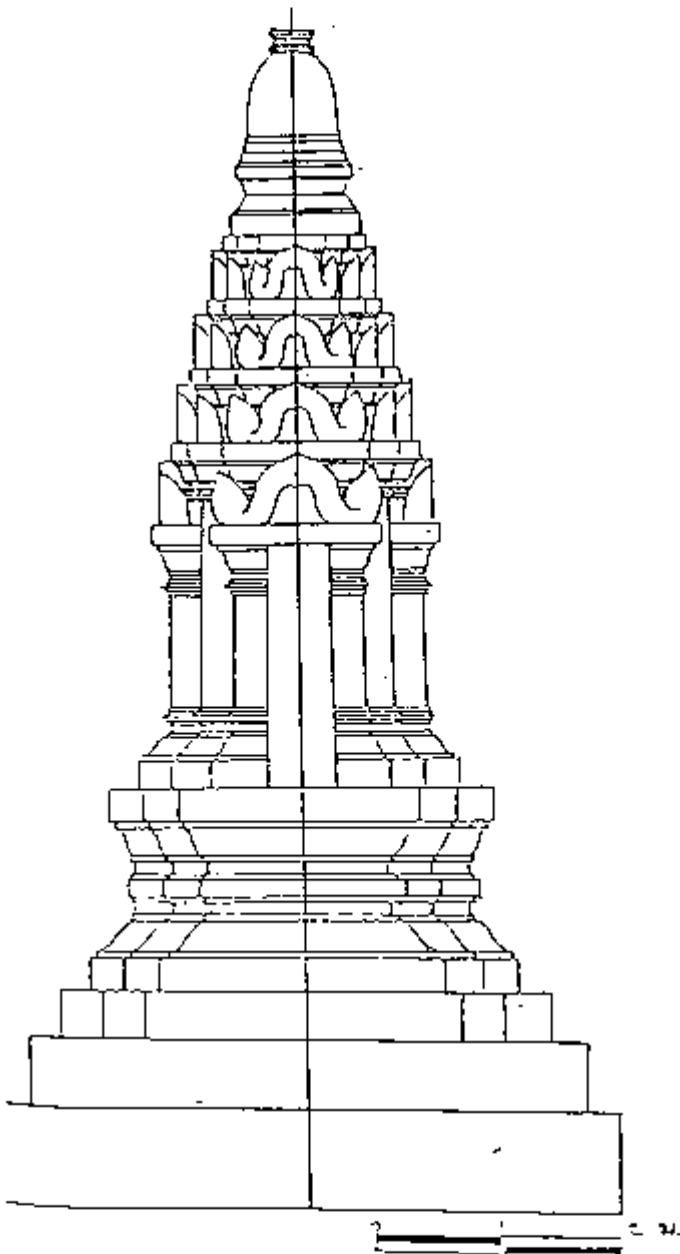

ลิขสิทธิ์เป็นของมหาวิทยาลัยมหาจุฬาลงกรณราชวิทยาลัย

ภาพที่ ๓๗ ภาพเจดีย์ทรงปราสาทในวัดเจดีย์เจ็ดแถว จังหวัดสุโขทัย ได้รับอิทธิพล
จากสถาปัตยกรรมสมัยลพบุรี

(ภาพจาก สันติ เล็กสุขุม, เจดีย์สมัยสุโขทัยที่วัดเจดีย์เจ็ดแถว, หน้า ๑๒๕.)

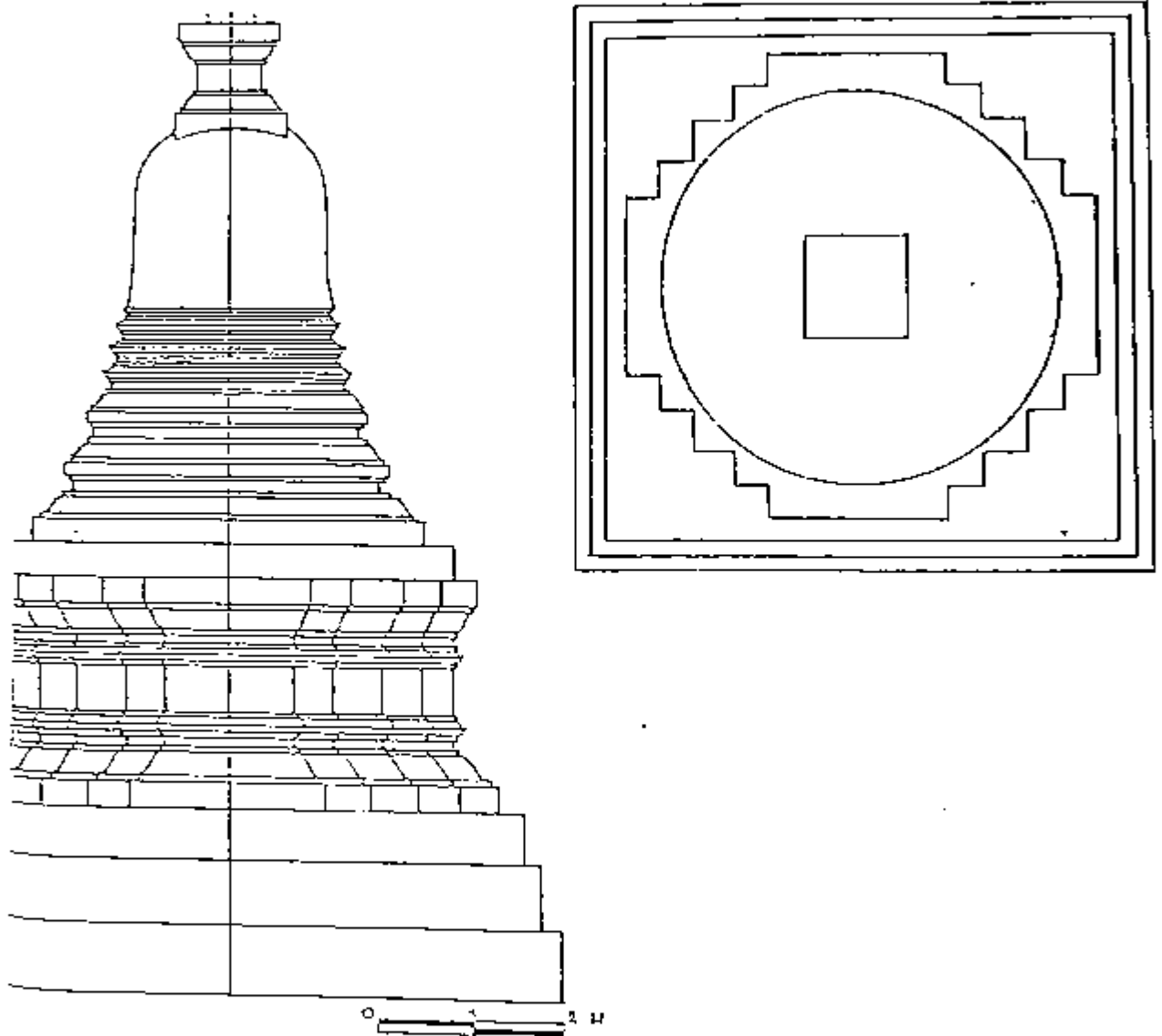

ลิขสิทธิ์เป็นของมหาวิทยาลัยมหาจุฬาลงกรณราชวิทยาลัย

ภาพที่ ๓๘ ภาพเจดีย์ทรงระฆังในวัดเจดีย์เจ็ดแถว จังหวัดสุโขทัย ได้รับอิทธิพลจากสถาปัตยกรรมสมัยล้านนา

(ภาพจาก สันติ เล็กสุขุม, เจดีย์สมัยสุโขทัยที่วัดเจดีย์เจ็ดแถว, หน้า ๑๔๗.)

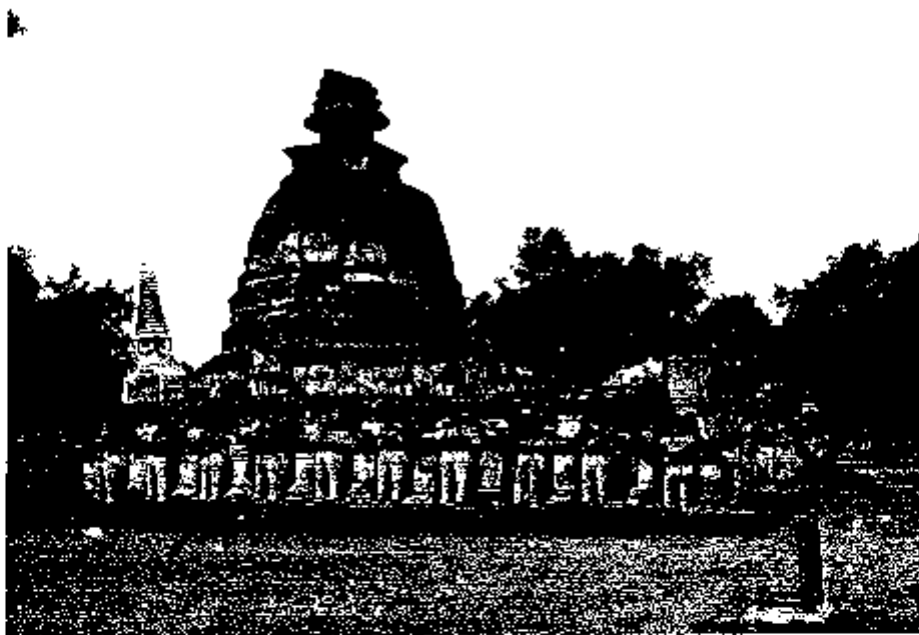

ภาพที่ ๓๙ เจดีย์ช้างล้อมวัดมเหยงคณ์ จังหวัดพระนครศรีอยุธยา
(ภาาพถ่ายจากทิสได้)



ภาพที่ ๔๐ ช้างปูนปั้นรอบฐานเจดีย์ทั้ง ๔ ด้าน
(ภาาพถ่ายจากทิสได้)

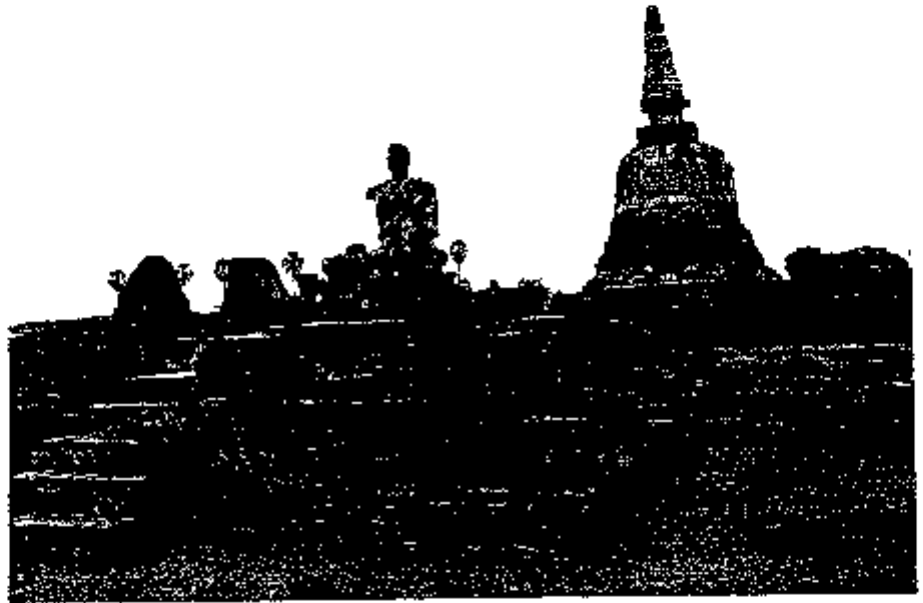

ภาพที่ ๔๑ เจดีย์ที่วัดช้าง ใกล้กับวัดมเหยงคณ์ จังหวัดพระนครศรีอยุธยา
สันนิษฐานว่าสมัยก่อนที่ฐานเจดีย์มีช้างปูนปั้นลักษณะเดียวกับเจดีย์ช้างล้อมวัดมเหยงคณ์
(ภาพถ่ายจากทิศตะวันออก)



ภาพที่ ๔๒ เศษช้างปูนปั้นกระจายอยู่ทั่ววัดช้าง
(ภาพถ่ายจากบริเวณช้างเจดีย์ ทิศตะวันออก)

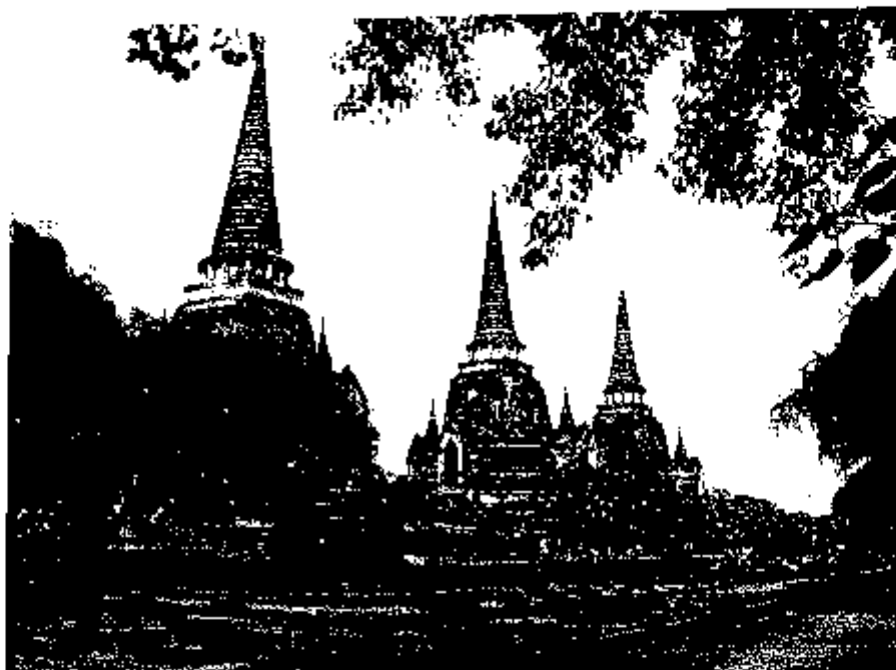

ภาพที่ ๔๓ เจดีย์ประธาน ๓ องค์ วัดพระศรีสรรเพชญ์ จังหวัดพระนครศรีอยุธยา
(ภาพถ่ายจากทิศตะวันตกเฉียงใต้)

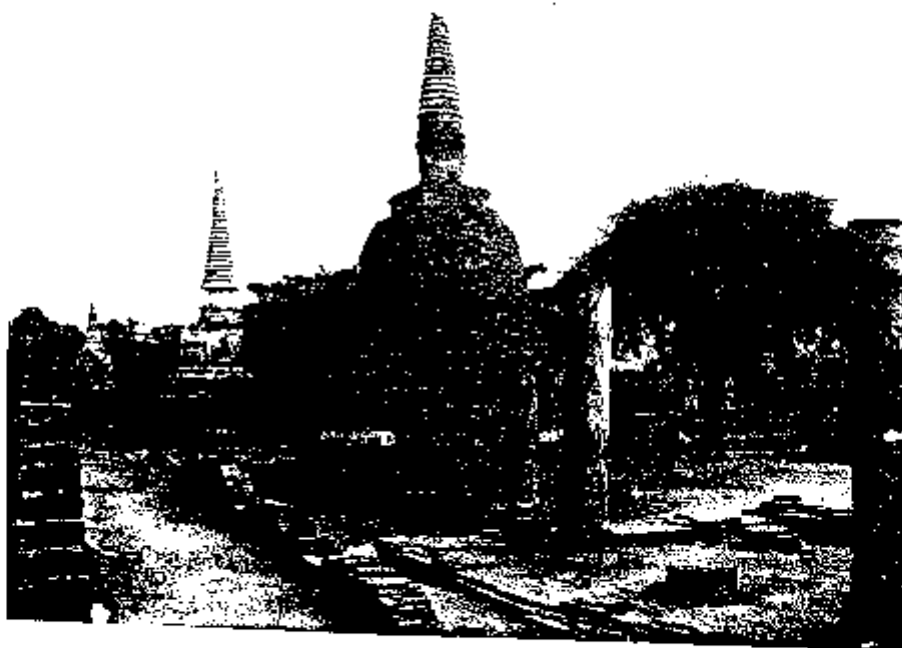

ภาพที่ ๔๔ เจดีย์รายรอบเจดีย์ประธาน วัดพระศรีสรรเพชญ์
(ภาพถ่ายจากทิศตะวันตกเฉียงเหนือ)



ภาพที่ ๔๕ เจดีย์ทรงลังกาหรือทรงระฆัง วัดบวรนิเวศวิหาร กรุงเทพมหานคร

(ภาพจาก [Online], accessed 9 November 2006. Available from [http : // www.manager.co.th/](http://www.manager.co.th/))

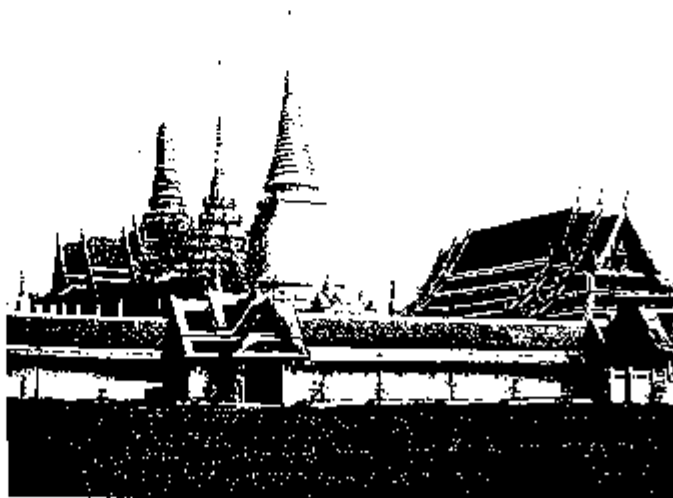

ภาพที่ ๔๖ พระศรีรัตนเจดีย์ วัดพระศรีรัตนศาสดาราม กรุงเทพมหานคร

(ภาพจาก [Online], accessed 9 November 2006. Available from [http : // www.Dhammathai.org /](http://www.Dhammathai.org/))

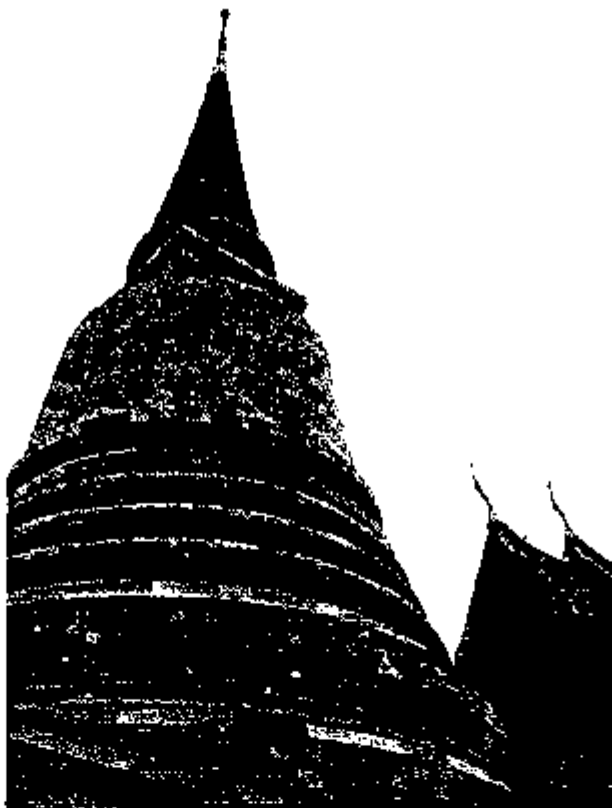

ภาพที่ ๔๗ เจดีย์ทรงลังกาหรือทรงระฆัง วัดราชประดิษฐสถิตมหาสีมาราม กรุงเทพมหานคร

(ภาพจาก [Online], accessed 9 November 2006. Available from [http : // www. Ai - bangkok.com/](http://www.Ai-bangkok.com/))



ภาพที่ ๔๘ เจดีย์ทรงลังกาหรือทรงระฆัง วัดราชประดิษฐสถิตมหาสีมาราม กรุงเทพมหานคร

(ภาพจาก [Online], accessed 9 November 2006. Available from [http : // www. Manager.co.th/](http://www.Manager.co.th/))

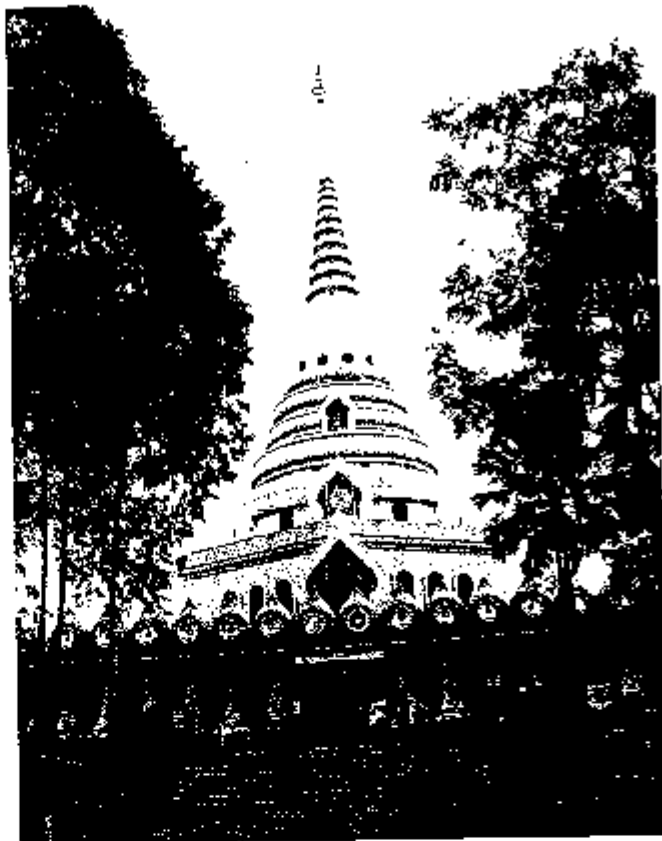

ภาพที่ ๔๘ พระบรมธาตุเจดีย์มหาจักรีพิพัฒน์ วัดญาณสังวรารามวรมหาวิหาร
จังหวัดชลบุรี
(ภาพถ่ายจากทิศเหนือ)

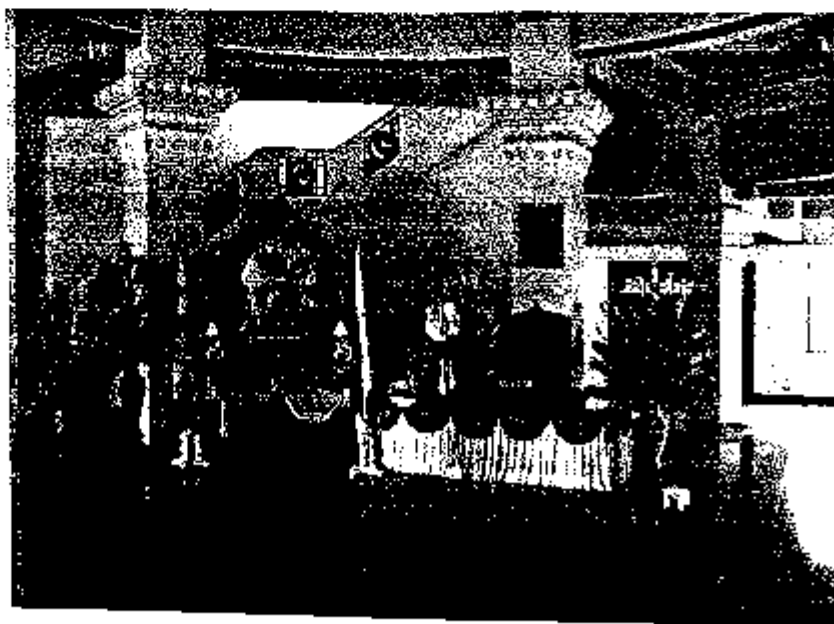

ภาพที่ ๕๐ ได้ฐานเจดีย์ชั้นล่างสร้างเป็นห้องโถง ใช้สำหรับนำเพ็ญกุศลในโอกาสต่าง ๆ
(ภาพถ่ายจากห้องโถงใต้ฐานเจดีย์)

ประวัติผู้วิจัย

ชื่อ	นายพิบูลย์ ลี้มพานิชย์
วัน เดือน ปีเกิด	๒๔ มิถุนายน ๒๕๑๙
สถานที่เกิด	กรุงเทพมหานคร
การศึกษา	พ.ศ. ๒๕๔๒ สถาปัตยกรรมศาสตรบัณฑิต มหาวิทยาลัยศรีปทุม
ตำแหน่งและสถานที่ทำงาน	พ.ศ. ๒๕๔๒ - ๒๕๔๔ เจ้าหน้าที่คอมพิวเตอร์ บริษัท ซี. พี. เอ็น. ซัพพลายส์ พ.ศ. ๒๕๔๔ - ปัจจุบัน สถาปนิก
ที่อยู่ปัจจุบัน	๔๒ หมู่ ๗ แขวงบางขุนเทียน เขตจอมทอง กรุงเทพฯ ๑๐๑๕๐